This is a digital copy of a book that was preserved for generations on library shelves before it was carefully scanned by Google as part of a project to make the world's books discoverable online.

It has survived long enough for the copyright to expire and the book to enter the public domain. A public domain book is one that was never subject to copyright or whose legal copyright term has expired. Whether a book is in the public domain may vary country to country. Public domain books are our gateways to the past, representing a wealth of history, culture and knowledge that's often difficult to discover.

Marks, notations and other marginalia present in the original volume will appear in this file - a reminder of this book's long journey from the publisher to a library and finally to you.

Usage guidelines

Google is proud to partner with libraries to digitize public domain materials and make them widely accessible. Public domain books belong to the public and we are merely their custodians. Nevertheless, this work is expensive, so in order to keep providing this resource, we have taken steps to prevent abuse by commercial parties, including placing technical restrictions on automated querying.

We also ask that you:

+ *Make non-commercial use of the files* We designed Google Book Search for use by individuals, and we request that you use these files for personal, non-commercial purposes.

+ *Refrain from automated querying* Do not send automated queries of any sort to Google's system: If you are conducting research on machine translation, optical character recognition or other areas where access to a large amount of text is helpful, please contact us. We encourage the use of public domain materials for these purposes and may be able to help.

+ *Maintain attribution* The Google "watermark" you see on each file is essential for informing people about this project and helping them find additional materials through Google Book Search. Please do not remove it.

+ *Keep it legal* Whatever your use, remember that you are responsible for ensuring that what you are doing is legal. Do not assume that just because we believe a book is in the public domain for users in the United States, that the work is also in the public domain for users in other countries. Whether a book is still in copyright varies from country to country, and we can't offer guidance on whether any specific use of any specific book is allowed. Please do not assume that a book's appearance in Google Book Search means it can be used in any manner anywhere in the world. Copyright infringement liability can be quite severe.

About Google Book Search

Google's mission is to organize the world's information and to make it universally accessible and useful. Google Book Search helps readers discover the world's books while helping authors and publishers reach new audiences. You can search through the full text of this book on the web at `http://books.google.com/`

Über dieses Buch

Dies ist ein digitales Exemplar eines Buches, das seit Generationen in den Regalen der Bibliotheken aufbewahrt wurde, bevor es von Google im Rahmen eines Projekts, mit dem die Bücher dieser Welt online verfügbar gemacht werden sollen, sorgfältig gescannt wurde.

Das Buch hat das Urheberrecht überdauert und kann nun öffentlich zugänglich gemacht werden. Ein öffentlich zugängliches Buch ist ein Buch, das niemals Urheberrechten unterlag oder bei dem die Schutzfrist des Urheberrechts abgelaufen ist. Ob ein Buch öffentlich zugänglich ist, kann von Land zu Land unterschiedlich sein. Öffentlich zugängliche Bücher sind unser Tor zur Vergangenheit und stellen ein geschichtliches, kulturelles und wissenschaftliches Vermögen dar, das häufig nur schwierig zu entdecken ist.

Gebrauchsspuren, Anmerkungen und andere Randbemerkungen, die im Originalband enthalten sind, finden sich auch in dieser Datei – eine Erinnerung an die lange Reise, die das Buch vom Verleger zu einer Bibliothek und weiter zu Ihnen hinter sich gebracht hat.

Nutzungsrichtlinien

Google ist stolz, mit Bibliotheken in partnerschaftlicher Zusammenarbeit öffentlich zugängliches Material zu digitalisieren und einer breiten Masse zugänglich zu machen. Öffentlich zugängliche Bücher gehören der Öffentlichkeit, und wir sind nur ihre Hüter. Nichtsdestotrotz ist diese Arbeit kostspielig. Um diese Ressource weiterhin zur Verfügung stellen zu können, haben wir Schritte unternommen, um den Missbrauch durch kommerzielle Parteien zu verhindern. Dazu gehören technische Einschränkungen für automatisierte Abfragen.

Wir bitten Sie um Einhaltung folgender Richtlinien:

+ *Nutzung der Dateien zu nichtkommerziellen Zwecken* Wir haben Google Buchsuche für Endanwender konzipiert und möchten, dass Sie diese Dateien nur für persönliche, nichtkommerzielle Zwecke verwenden.

+ *Keine automatisierten Abfragen* Senden Sie keine automatisierten Abfragen irgendwelcher Art an das Google-System. Wenn Sie Recherchen über maschinelle Übersetzung, optische Zeichenerkennung oder andere Bereiche durchführen, in denen der Zugang zu Text in großen Mengen nützlich ist, wenden Sie sich bitte an uns. Wir fördern die Nutzung des öffentlich zugänglichen Materials für diese Zwecke und können Ihnen unter Umständen helfen.

+ *Beibehaltung von Google-Markenelementen* Das "Wasserzeichen" von Google, das Sie in jeder Datei finden, ist wichtig zur Information über dieses Projekt und hilft den Anwendern weiteres Material über Google Buchsuche zu finden. Bitte entfernen Sie das Wasserzeichen nicht.

+ *Bewegen Sie sich innerhalb der Legalität* Unabhängig von Ihrem Verwendungszweck müssen Sie sich Ihrer Verantwortung bewusst sein, sicherzustellen, dass Ihre Nutzung legal ist. Gehen Sie nicht davon aus, dass ein Buch, das nach unserem Dafürhalten für Nutzer in den USA öffentlich zugänglich ist, auch für Nutzer in anderen Ländern öffentlich zugänglich ist. Ob ein Buch noch dem Urheberrecht unterliegt, ist von Land zu Land verschieden. Wir können keine Beratung leisten, ob eine bestimmte Nutzung eines bestimmten Buches gesetzlich zulässig ist. Gehen Sie nicht davon aus, dass das Erscheinen eines Buchs in Google Buchsuche bedeutet, dass es in jeder Form und überall auf der Welt verwendet werden kann. Eine Urheberrechtsverletzung kann schwerwiegende Folgen haben.

Über Google Buchsuche

Das Ziel von Google besteht darin, die weltweiten Informationen zu organisieren und allgemein nutzbar und zugänglich zu machen. Google Buchsuche hilft Lesern dabei, die Bücher dieser Welt zu entdecken, und unterstützt Autoren und Verleger dabei, neue Zielgruppen zu erreichen. Den gesamten Buchtext können Sie im Internet unter `http://books.google.com` durchsuchen.

Bibliothèque
de M.le comte Riant

C508.28

HARVARD UNIVERSITY LIBRARY

FROM THE LIBRARY OF
COUNT PAUL RIANT

MEMBER OF THE
INSTITUTE OF FRANCE
HISTORIAN OF THE
LATIN EAST

MDCCCC

BOUGHT WITH INCOME OF THE
HENRY L. PIERCE FUND

Bibliographie

der

Kirchenväter und Kirchenlehrer

vom

ersten bis zum dreyzehnten Jahrhunderte.

Als

nothwendiges Handbuch

zur

Patrologie und Patristik

für

katholische Theologen

entworfen

von

Franz Wenzel Goldwitzer.

Landshut 1828.
Druck und Verlag von Joseph Thomann.

C508.28

Harvard College Library
Rare Chinese
Henry Little Pierce Fund
May 7, 1900.

Vorrede.

Die Tradition ist die zweyte Hauptquelle der Offenbarung, somit für den katholischen Theologen eigenes und unentbehrliches Studium, welches um so schwerer ist, je ausgedehnter dieses Fach der Theologie sich darstellt; denn der Katholik erkennt eine Tradition vom ersten bis zum dreyzehnten Jahrhunderte an; dagegen lassen die Protestanten da, wo sie eine Tradition anerkennen, diese nicht weiter als höchstens bis aufs sechste Jahrhundert gelten. Um nun eine Bahn in dieser so ausgebreiteten Wissenschaft zu wei-

Bibliothèque
du Mis de comte Riant

C508.28

HARVARD UNIVERSITY LIBRARY

FROM THE LIBRARY OF
COUNT PAUL RIANT

MEMBER OF THE
INSTITUTE OF FRANCE
HISTORIAN OF THE
LATIN EAST

MDCCCC

BOUGHT WITH INCOME OF THE
HENRY L. PIERCE FUND

Bibliographie

der

Kirchenväter und Kirchenlehrer

vom

ersten bis zum dreyzehnten Jahrhunderte.

Als

nothwendiges Handbuch

zur

Patrologie und Patristik

für

katholische Theologen

entworfen

von

Franz Wenzel Goldwitzer.

Landshut 1828.
Druck und Verlag von Joseph Thomann.

	Seite
Studites	195
Sulpitius Severus	126
Sylverius P.	167
Sylvester II. P.	208
Symmachus P.	161
Synesius	127

T.

Tatian	15
Tertullian	17
Theodor I. P.	180
Theodoret	140
Theofrid	222
Theophanes	175
Theophilus	17
Theophylact	213
Theorianus	239
Thomas Aquino	256
Turibius	160
Tychonius	87

U.

Urban II. P.	215
Urban III. P.	245
Urban IV. P.	253

V.

Valerian	152
Victorinus African.	67
Victorinus Petav.	33
Vigilius P.	170
Vigilius Trident.	90
Vincentius Lerin	150
Vitalianus P.	182

X.

Xiphilinus	214

Z.

Zacharias Chrysopol.	236
Zacharias Mytelen.	172
Zacharias P.	190
Zeno	30
Zosimus P.	117

Vorrede.

Die Tradition ist die zweyte Hauptquelle der Offenbarung, somit für den katholischen Theologen eigenes und unentbehrliches Studium, welches um so schwerer ist, je ausgedehnter dieses Fach der Theologie sich darstellt; denn der Katholik erkennt eine Tradition vom ersten bis zum dreyzehnten Jahrhunderte an; dagegen lassen die Protestanten da, wo sie eine Tradition anerkennen, diese nicht weiter als höchstens bis aufs sechste Jahrhundert gelten. Um nun eine Bahn in dieser so ausgebreiteten Wissenschaft zu wei-

teren Fortschritten zu brechen, halte ich es für nothwendig, zuerst eine Bibliographie der Kirchenväter und Kirchenlehrer voranzuschicken, um den Theologen in die verschiedenen ehrwürdigen Nachlässe derselben einzuweihen; denn wie oft hört oder liest ein solcher Patrologie und Patristik, ohne die Werke, welche dieser oder jener Kirchenvater, dieser oder jener Kirchenlehrer verfertigte, zu kennen. Dieser Unkenntnifs zu steuern, glaubte ich kein unnützes Unternehmen durch die Herausgabe dieses Werkes zu beginnen, wohl wissend, dafs jedes menschliche Werk seine Mängel hat. Ich benützte die mir zu Gebot stehenden Quellen redlich und gewissenhaft; diefs mögen Kenner beurtheilen: und ist hie und da manches noch beyzusetzen; so möge der billige Leser bedenken, dafs diefs auch Meinung des Verfassers war, aber um nicht zu weitläufig zu werden, übergangen wurde. Am meisten Anstofs möchte bey Vielen die Aufzählung so vieler Päpste finden, die doch nichts anders als Briefe, äufsere Kirchenzucht und

weltliche Angelegenheiten betreffend, hinterliessen; allein 1) nicht alle Briefe der Päpste enthalten weltliche Angelegenheiten, sondern sehr viele sind oft theils rein dogmatisch, theils mit dogmatischen und moralischen Lehren vermischt, folglich ganz würdig, hier aufgezählt zu werden; 2) gab es auch mitunter Briefe, die weltliche Gegenstände berührten; so war doch der Hauptzweck, diese Gegenstände der Religion unterzuordnen, folglich das Hauptprinzip vorherrschend; 3) der Katholik mufs immer Ehrfurcht haben gegen sein Kirchenoberhaupt und dessen Aussprüche, die, wenn man sie mit unpartheyischen, nicht mit Argusaugen, prüft, auf Erweiterung des Reiches Gottes hingehen; diefs zeigen sogar die Briefe Gregors VII., denen man eine gehässige Tendenz aufbürdete, die aber bey genauer Prüfung nichts weniger als so etwas bezwecken. Die Folge wird es lehren. Bey Bearbeitung dieses Handbuches legte ich das Werkchen des Kardinals Bellarmin zum Grunde und die von mir benutzten Quellen sind jedesmal an-

geführt. Möge dieses Werk mit eben so redlichem und ungeheucheltem Herzen aufgenommen werden, als es verfertiget wurde; dann wird sich für seine Mühe hinlänglich belohnt finden

der Verfasser.

Namensverzeichniſs.

A.

	Seite
Abucara	204
Acacius	40
Adelmann	212
Adeodatus P.,	183
Adhelmus	185
Aelred	248
Aeneas Gaz.	161
Agapet I. P.	167
Agapet II. P.	207
Agatho P,	183
Agobard	196
Albert Mag.	259
Albin Alcuin	193
Alcuin	193
Alexander Hal.	251
Alexander II. P.	212
Alexander III. P.	241
Alexander IV. P.	253
Algerus	223
Alphonsus	217
Amadeus	237
Ambrosius	85
Ammonius	21
Amphilochius	68
Ansbertus	191
Anastasius I. P.	87
Anastasius II. P.	159
Anastasius IV. P.	236
Anastasius Sin.	174
Andreas Caesar	171
Andreas Damasc.	185
Angelomanus	199
Anselm Cantuar	217
Anselm Laudun.	217
Anselm Luc.	215
Antiochus	177
Antonius Pad.	250
Apollinaris	16
Aponius	193
Aretas	168
Aristides	13
Arnobius	32
Arnobius junior	147
Arnoldus	241
Arnulphus	242
Asterius	41
Athanasius	43
Athenagoras	16
Augustinus	129
Aurelius	127
Avitus	159

B.

	Seite
Bachiarius	153
Barcephas	208
Barnabas	7
Basilius Magnus	61
Beda	186

Placidus Sprenger thesaurus rei patrist. contin. dissertatt. praestant. e Nic. le Nourry apparatu, Gallandii nova bibl. Patrum aliisque celebr. eorum editt. depromt. notis instr. Wirceb. 1784—1792. 3 Theile. gr. 8.; vergl. Erlanger gelehrte Beyträge. 1785. S. 627 ac.

Berault-Bercastels Kirchengeschichte. Huglfing und Augsburg. 1787—1791. 24 Bde. (giebt schöne Notizen und Auszüge aus den hl. Vätern und Kirchenschriftstellern).

Stephan Wiest institutiones patrologiae in usum academicum. Ingolstadii 1795.

Michls Kirchengeschichte. 1814 (giebt hie und da Notizen von Vätern).

Vit. Ant. Winter krit. Geschichte der ältesten Zeugen und Lehrer des Christenthums nach den Aposteln oder Patrologie. 1814 19 1/2 Bogen 20 Gr. (ist zur ersten Bekanntschaft der Patrologie geeignet und geht von Barnabas bis Irenaeus).

Ueber das Studium der Väter vergl. Lit. Zeitung für katholische Religionslehrer 1817, vierter Band.

Reliquien d. i. auserlesene Stellen aus den Schriften der Väter und Lehrer der Kirche. Eine Nachlese von Joh. Mich. Sailer. 1821 S. 94; vergl. Lit. Zeitung für kathol. Religionslehrer 1821. Heft 3. S. 321—347 (in Auszügen).

Beati Alberti Magni enchiridion de virtutibus veris et perfectis, quod et paradisus animae dicitur a J. M. Sailer episc. Germanicop. 1823. S. 269, vergl. Lit. Zeitung für kath. Religionslehrer 1823 Heft 10 S. 73—80 (in Auszügen).

Ein kritisches Verzeichniſs der Schriften der hl. Kirchenväter befindet sich in dem Werke von Dr. Dr. Räſs und Weiſs: Leben der Väter und Märtyrer etc. 1ter Theil 1823 S. 575 (1ten bis 20ten Jäner); vergl. Lit. Zeitung für kathol. Religionslehrer 1823 Heft 8. S. 265—271.

II. Protestantische

Georg. Fabricii poematum sacrorum libb. 25. Basil. 1561. 8.

Abr. Sculteti medullae theologiae patrum syntagma, in quo theologia priscor. primitiv. ecclesiae doctor. qui ante et post. concil. Nic. floruerunt, methodo analytica et synthetica expressa atque a R. Bellarmini, C. Baronii, Gregorii de Valentia aliorumque

pontific. corruptelis ita vindicatur, ut liquide appareat, penes solas reformatas ecclesias esse doctrinae et veritatis evangelicae antiquitatem. Francof. 1634. 4.

Guil. Cave. Tabulae ecclesiasticae, quibus scriptores ecclesiastici eorumque patria, ordo, aetas et obitus breviter exhibentur a Christo nato ad annum usque MDXVII. Londini 1674.

J. Dallaei de usu patrum ad definienda rel. capita, quae hodie sunt controversa libb. 2. Genev. 1686. 4.

Guil. Cave chartophylax ecclesiasticus, quo prope MD scriptores ecclesiastici tum minores, quam majores ac breviter indicantur. Lipsiae 1687.

J. E. Grabe spicilegium patrum ut et haereticorum saec. 1—3 lat. Oxon. 1698. 2 Theile. 8.

Mich. Maittairii opp. et fragment. vett. poetar. latin. Lond. 1713. 2 voll. fol. cfr. poetae graeci christiani una cum homericis centonibus ex ss. Patr. opp. collecti et utraque lingua seorsim editi Paris. 1609. 8.

De sacrarum scripturarum interpretatione secundum Patrum commentarios auctore Dan. Whitby. Londini 1714. 8.

Joh. Alb. Fabricii bibliotheca ecclesiastica. Hamburg. 1718. fol. (enthält:

1) s. Hieronymi liber de viris illustribus;
2) Gennadius Massiliensis presbyter de scriptoribus ecclesiasticis;
3) Isidori Hispalensis et Ildephonsi Toletani libri de scriptoribus ecclesiasticis;
4) Honorius Augustodunensis presbyter de luminaribus ecclesiae sive de scriptoribus ecclesiasticis;
5) Sigebertus Gemblacensis monachus de scriptoribus ecclesiasticis;
6) Henricus Gandaviensis diaconus Tornacensis de scriptoribus ecclesiasticis;
7) Anonymus Mellicensis saec. 12mo clarus de scriptoribus ecclesiasticis;
8) Petrus monachus Casinensis de viris illustribus Casinensibus cum supplemento Placidi romani monachi;
9) Joh. Tritheim liber de ecclesiasticis scriptoribus;
10) Aubert Miraei auctarium de scriptoribus ecclesiasticis et a tempore MCCCXCIV, quo desinit Trithemius, de scriptoribus saeculi 16ti et 17mi libb. 2.
11) Miraei opus posthumum edidit Aubert von den Eede canonicus Antwerpiensis).

Guil. Cave scriptorum ecclesiast. historia literaria a Christo nato usque ad saec. 14tum; accedunt duae appendices. Genevae 1720. 8.

J. Casp. Suiceri thesaurus ecclesiasticus e Patribus graec. ord. alphab. exhib. quaecunque phrases, ritus, dogmata etc. spectant. Amst. 1682 2 tomm. fol. ed. 2. emend. Amst. 1728. 2 fol. min.

J. L. Moshemii dissert. de turbata per recentiores Platonicos ecclesia in ejusd. dissert. ad h. E. pertin. vol. 1. Altonae 1743.

J. S. Semlers Vorrede zu Sig. Jac. Baumgartens Untersuchung theolog. Streitigkeiten, Halle 1762—1764. 4.

Joh. Georg. Walchii bibliotheca patristica litterariis adnotationibus instructa. Jenae 1770 8. (in 15 Kapiteln).

Jo. Alb. Fabricii bibliotheca lat. med. aevi. Hamb. 1734. 6 Bde. 8. edit. Ernest. 1773. 3 Bde. 8.

Chr. F. Röfslers Bibliothek der Kirchenväter in Uebersetzungen und Auszügen aus ihren vornehmsten und bes. dogmatischen Schriften, sammt dem Originale der Hauptstellen und nöthigen Anmerkungen. Leipz. 1776—1778. 10 Theile. 8. 13 1/3 Thlr.

Jo. Alb. Fabricii bibliotheca gr. 1708. 4. 14 voll. — ed. nov. Harlesii. Hamb. 1790. 4. 12 voll.

J. G. Oelrichs commentarii de scriptoribus eccles. lat. prior. sex saeculorum cur. A. H. L. Heeren. Lips. 1791. gr. 8. 1 2/3 Rthlr.

C. Franc. Gottl. Schoenemann bibliotheca historico-litteraria Patrum latinorum a Tertulliano principe usque ad Gregorium M. et Isidorum Hisp. ad bibliothecam Fabricii latinam accomodatam. Lips. 1792—1794. 2 Theile (beyde Theile gehen nur bis saec. 5tum).

Versuch über den Platonismus der Kirchenväter (von Souverain) übersetzt von J. F. Löffler. 2te Auflage 1792. 8.

A. Th. Keil de doctoribus veteris ecclesiae culpa corruptae per Platonicas sententias theologiae liberandis — comment. 1 usque 11. 1793 etc.

Wilhelm Münscher Handbuch der christl. Dogmengeschichte. Bd. 1. 1802; Band 2 1804; Band 3 1802; Band 4 1809 (mehr erschienen nicht).

F. Münter fragmenta Patrum graecorum.

J. Ch. W. Augusti chrestomathia patristica ad usum eorum, qui hist. christ. accuratius discere cupiunt. Lips. 1812 2 voll. 8. 3 Rchsthlr. (hat einzelne Bücher der Väter) 1ter Bd. vergl. Leipz. Lit. Zeitung 1812 Nro. 69; 2ter Bd. Nro. 317. — 2ter Bd. vergl. Heidelberger Jahrbücher 1812 Heft. 5.

J. G. Rosenmülleri historia interpretationis librorum sacrorum in ecclesia christiana, inde ab Apostolorum aetate etc. tomm. 5. Hildburgh. 1795. — Lips. 1814. 8.; über die 3 ersten Bände vergl. Heidelberger Jahrbücher 1810 Bd. 1. S. 1 — 27.

Reliquiae sacrae s. auctorum fere jam perditorum 2di et 3tii saec. fragmenta; acc. epp. synodicae et canones Nicaeno concilio antiquiores rec. notisque illustr. Matth. Jos. Routh. Oxon. 1814 — 1818. 4 Theile gr. 8.

Clausen apologetae veteris ecclesiae Antetheodosiani Platonis ejusque philosophiae arbitri Havniae 1817.

Olshausen historiae eccles. veteris monumenta praecipua (gut zur Patristik); vergl. Leipz. Lit. Zeitung 1823.

Handbuch der philologischen Bücherkunde für Philologen und gelehrte Schulmänner, von Jo. Ph. Krebs, erster Theil, Bremen 1822. 8.

Dr. J. G. V. Engelhardt, literarischer Leitfaden zu Vorlesungen über die Patristik. Erlangen 1826. 8.; vergl. Becks allgem. Repert. 1824 Nr. 14: (Haller) allgem. Lit. Zeitung 1825 Nr. 167.

ed. Vossius (mit Ignat.) Amstelod. 1646.

ed. Cotelerius, Clericus, Russel – ed. graec. et lat. (cur. J. Fell.) Oxon. 1685. 12. –

ed. Graec. et lat. Jakandii Bibl. T. I. Deutsch v. Moesel.

Patrum Apostolicor. Opp. ed. Car. Jos. Hefele. Tubing. 1838. 8. ma. (1½ rh.) Übersch. v. demselben. Ds. 1840 (1 rh. 7½ gr.)

Commentar.

[illegible]. Henke de epistolae, quae Barnabae tribuitur, authentia. Jena 1828. 8 ma.

J. C. Rördam Commentationis de authentia epist. Barnabae particula prior. ~~Copenhag.~~ Hafniae 1828. 8.

[illegible]. Fachmann der Hirte des Hermas. Ein Beytrag zur ~~Lit.~~ Königsb. 1836. 8. (12½ gr.)

SAECULUM I.

I. Barnabas, Gefährte des Apostels Paulus Act. 4, 36; C. 13, 2.

(Vergl. Breviar rom. 11. Juni; Winter S. 245—248; Michl. S. 86; Fabric. bibl. gr. tom. 7. p. 5.)

Schrift

Epistola ad Hebraeos; Zweifler an der Aechtheit sind: Euseb. Hieronym. und Winter.

Ausgaben und Uebersetzungen

Barnabae epist. cathol. cur. Menard Paris. 1645. 4. — gr. et lat. ed. Luc. Dachery — epist. cathol. cura Maderi Helmst. 1655. — ed. Is. Voſs. Amsterd. 1646, nachgedruckt London 1680. 4. — Barnabas und Clemens Sendschreiben 1695. 12.

II. Hermas. Unter Clemens zu Rom vergl. Röm. 16, 14, lebte ums J. 72.

(Vergl. Winter S. 248—252; Michl S. 86; Fabric. bibl. gr. tom. 7. p. 18—21.

Schrift

Pastor ist ausser einigen griechischen Fragmenten (da das griechische Original verloren gieng) nur lateinisch vorhanden bey Rufin, und enthält

1) visiones (Gesichte, Erscheinungen);
2) mandata (Vorschriften, Gebote);
3) similitudines (Gleichnisse).

Zweifler ist Hieronymus; dagegen nehmen ihn an Clemens Alexand. Origenes und Eusebius.

Ausgaben

Edit. Strasb. 1522 fol. — in den gewöhnlichen Ausgaben der apostol. Väter und in Fabricii cod. apogryph. N. T. tom. III. Uebers. v. J. Ch. Nehring Halle 1718 8. u. in 8 Bergh. den Berleburger Bibl. S. 506–56.

III. Clemens Roman. röm. Papst, † 100; nach Walter (in s. Kirchenrechte): 101.

(Vergl. Mansi collect. concil. ampliss. tom. 1. p. 83—596. Winter S. 162—198; Michl S. 84; Fabricii biblioth. gr. ed. Harles tom. 7. p. 21—52; Oudin commentar. vol. 1. p. 21—47.)

Schriften nebst Ausgaben und Uebersetzungen.

A. Aechte:

epistolae duae ad Corinthios griechisch (den 2ten Brief nehmen viele an; sieh Lit. Zeitung für kathol. Religionslehrer 1819 Heft 9 S. 402; Dionys von Korinth, Euseb. Epiphan., Hieronym., Photius und Cotelier. Zweifler sind: Johann Morin, Richard Simon, Venema, Johann Grabe und Pseudojustin).

a) ad Corinth. ep. c. n. Patricii Junii. Oxon. 1633. 4 nov. ed. curavit J. J. Mader. Helmst. 1650. 4. — Sendschreiben 1695. 12. — ep. pr. ad Corinth. c. disquis. crit. edit. Con. Eberthus. Fuld. 1780. 8.

b) Dietelmajer J. A. dissertat. hist. crit. de fragmento Clementis Romani, quod sub nomine epistolae 2dae ad Corinthios habetur. Altorf. 1749. 4.

c) epistolae duae ex recens. Paul. Colomesii. Lond. 1686 8.; auch c. n. var. Hen. Wotton. Cantabr. 1718. 8. — E. A. Fromanni observationes ad interpretationem N. T. ex Clemente Rom. partt. 1, 2. Coburg. 1768. 4. — Die ächten Schriften des Clemens von Rom, d. Ignat. und Polycarp, nebst der ächten Martyrer-Geschichte der 2 letzten. Uebersetzt mit Anm. von R. Unterkirchner, Innsbr. 1819. 8. — Clemens des Heil. von Rom Brief an die Korinther und des hl. Polycarps Brief an die Philipper. Aus dem Griechischen übersetzt und mit den nöthigen Erklärungen versehen. Mit den Lebensbeschreibungen beider Heiligen. Von Ed. Herzog. Breslau 1825. gr. 8.

B. Unächte und zweifelhafte:

1) 2 Briefe an die Jungfrauen oder vom Lobe der jungfräulichen Enthaltsamkeit, die Wetstein in einer Handschrift der syr. Uebersetz. des N. T. entdeckte, ohne Gruſs und Unterschrift, hinc: duae epistolae,

ad. J. F. Hornemann Havniae 18[illegible] 4. in Scripta genuina graeca apostolicor. gr. et lat.)

Die Briefe übers. v. Gottfr. Arnold. Halle 1695. u. 1736.
Briefe des h. Clem. u. Polyc. übers. von M. J. Wacker. Tübingen 1830. (1 Bl.)

Beyde wieder mit Einleitungen u. Commentarien von M. J. Wacker Lit. der Theol. u. Privatd. in Tübingen. Nebst einigen Zugaben. Tübingen 1830.

1) Aus Adam syr. v. P. Zingerle. Wien 1827. 8.

4) übers. v. Gottfr. Arnold Berlin 1702. 8.

Neue Ausgab. mit den übrigen apostol. Vätern – von Guil. Jacobson. II Tomi 8 maj. Oxonii 1838. (8 rf.)

Otto Krabbe über den Ursprung der sogen. Constitutionen des Cl. Rom. Hamburg 1829. gr. 8.

Ueberdie apostol. Constitutionen. Abhandlung in der Tübing. Quartalsch. 1829. 3 Hft. S. 397–477.

quas ex cod. ms. N. T. syriaci erutas ed. Jo. Jac. Wetstein. gr. et lat. Lugd. Bat. 1752. fol.

2) Uebersetzung des Briefes des hl. Paulus an die Hebr.

3) Epistolae V decretales; epitome de rebus gestis Petri — ed. gr. Paris. 1555. 4.

4) *'Αναγνωσεις*, recognitiones (Wiedererkennungen) libb. 10; (die griech. Version gieng verloren, Rufin hat eine lateinische Uebersetzung,) — edit. Basil. 1526. fol.

5) Homiliae 9 sive Clementina (vielleicht 2ter Theil der Recognitionen).

6) Canones Apostolorum 85.

7) *Διαταγαι των ἁγιων 'Αποστολων*, constitutiones (Satzungen) ss. Apostolorum libb. 8. — ed. gr. et lat. ex rec. Franc. Turriani. Venet. 1563. 4. — ed. J. C. Bovio. Paris. 1564 — latin. Antw. 1578. fol.

Gesammtausgaben:

Colon. Agrip. 1526; dann 1569. — In patribus apostol. c. n. Joan. Clerici. Amst. 1724. II. fol n. edit. Rich. Ruselii. Lond. 1646. II. 8. Briefe des h. Clem. Ignatz, Polyk. u. Barnab. n. V. Mbeschl. Augsb. 1774. 8.

Commentar:

Lardner Nath. diss. upon the u epistles ascribed to Clement of Rome, published by Wetstein. Lond. 1653. 8.

IV. Ignatius (Theophorus), Bischof zu Antiochien, † als Martyr. in Rom nach Tirin schon den 12. Febr. 71; nach dem Nürnberger Korresp. 1826 Nr. 324 den 20. November 107; nach Walter: 110; nach andern 116.

(Vergl. Breviar. rom. 1. Febr. — Winter S. 199—228. — Michl S. 85. — Fabric. Bibl. gr. tom. 7. p. 32—47. — Oudin comment. vol. 1. p. 71—142.)

Schriften:

A. Aechte — *'Επιστολαι* VII.

1) *Σμυρναιοις* — 2) *προς Πολυκαρπον* — 3) *προς 'Εφεσιους* — 4) *Μαγνησιευσιν* — 5) *Φιλαδελφευσιν* — 6) *Τραλλιανοις* — 7) *προς 'Ρωμαιους*.

Ausgaben und Uebersetzungen:

Edit. Basil. 1520. 4. — Ignatii, quae extant, opera omnia gr. cura Valent. Pacei. Dilingae 1557. 4. —

Epp. gr. et lat. c. n. Guil. Morelii. Paris. 1558. 8. — edit. Antwerp. 1572. — Polyc. et Ignat. epp. gr. et lat. auct. Jac. Usser. Oxon. 1644. 4. und appendix Ignatiana etc. London. 1647. 4. — epp. genuinae etc. ex bibl. Florent. c. n. Is. Vossii. Amst. 1646. 4. — Lond. 1680. — Episteln des hl. Ignatius übersetzt von Mart. Moller. Hamburg 1656. 12. — epp. gen. Oxon. 1708; auch gr. et lat. cum annot. Joan. Pearson suisque ed. Thom. Smith Oxon. 1709. 4. — lat. edidit Joan. Carol. Thilo 1821. 6 Gr.

Commentare:

Pearsonii vindiciae epp. s. Ignatii. Acc. Is. Vossii epp. Cantabr. 1672. 4. — Observationen veranlafst durch die Ignaz'sche Briefe in Schmidts Bibl. für Kritik und Exegese Bd. 1 St. 3 S. 463—485. — Versuch über die doppelte Recension der Briefe des Ignatius von J. F. C. Schmidt in Henkes Magazin Theil 3. S. 91 etc.

B. Unächte: — 8 Briefe

griechisch

1) an Maria;

lateinisch

2 und 3) an den Apostel Johannes;
4) an Maria von Cassabolis;
5) an seinen Nachfolger Heron;
6) an die Gemeinde zu Philippi;
7) an die Gemeinde zu Tharsus;
8) an die Gemeinde zu Antiochien.

Seine Schriften befinden sich sämmtlich in Joan. Clerici P. P. apost. lib. 2. und in Th. Ittigii bibl. P. P. apost. graeco-latina. Lips. 1699. 8.

V. Polycarp, Bischof zu Smyrna, verbrannt nach einigen: 147, nach Berault-Bercastel: 166; nach andern 169.

(Vergl. Breviar. rom. 26. Januar. — Winter S. 228—245. — Michl S. 86. — Fabr. bibl. gr. tom. 7. p. 47—52.)

Schriften:

A. Aechte mit Ausgaben:

Epistola ad Philippenses (Münscher in seiner Dogmen-

Untersuchungen v. Mösch, Unterkirchner, Ganelli u. a. vorzüglich v. M.
Joseph Wicher, Privat-Dz. zu Tübingen kath. Fac. Tübingen 1829. 8. (40

Ueber den Brief des h. Ignatius an Polycarp in Ul-
manns, Umbreits theol. Studien u. Kritiken 1835.
881–906.

geschichte Theil 1 §. 125 zweifelt an der Aechtheit und mit ihm Dallaeus, Nicephorus und Anastasius; allein Irenaeus, Eusebius, Hieronymus und Photius nehmen ihn an; sieh Lit. Zeitung für katholische Religionslehrer 1819 Heft 9 S. 404).

Ausgaben:

Latine ed. Jac. Faber. Paris. 1498. — Gr. c. veteri lat. vers. Petr. Halloix — ed. Jacob Amarchani 1644. — Jac. Usser c. animadv. 5. et Pat. Junii castigat. Lond. 1647. 4. — Joach. J. Mader. Helmst. 1653. 4. — Th. Smith c. ej. not. ad calcem epp. Ignatii. Oxon. 1709. 4.

Commentar:

Danz, Dr. J. T. L., ecclesiae Smyrnensis epistola de martyrio s. Polycarpi c. lect. varietate maxime ex Eusebio. Jen. 1818. gr. 4. 15 kr.

B. Unterschobene:

1) Fragmenta Polykarpiana. — 2) Doctrina Polycarpi.

SAECULUM II.

I. Dionysius Areopagita, Bischof zu Athen (Act. 17, 34), † nach Tirin 109 den 9. Oct. im Anfange der Regierung des Kaisers Hadrian; nach Walter: 117. (Vergl. Breviar. rom. 9. Oct. — Michl S. 86. — Fabric. bibl. gr. tom. 7. p. 7—18.)

Unterschobene Schriften und Ausgaben:

1) *Περι της ιεραρχιας ὀυρανιου* (de hierarchia coelesti) edit. Basil. 1539. — Die Rangordnung der himmlischen Geister nach einer vermeinten Schrift des Areopag. Dionys von Melchior Kaufmann Prof. zu Lucern. 1821 S. 114; vergl. Lit. Zeitung für kath. Religionslehrer 1821 Heft 10 S. 137—139.

2) *Περι της ἐκκλησιαστικης ἱεραρχιας* (de hierarchia ecclesiastica).

3) *Περι Θειων ὀνοματων* (de divinis nominibus).

4) *Περι μυστικης Θεολογιας* (de theologia mystica).

5) Epistolae 12; 1—5) Cajo monacho; 6) Dorotheo

ministro; — 7) Sosipatro sacerdoti; — 8) Polycarpo antistiti; — 9) Demophilo monacho; — 10) Tito episcopo; — 11) ad Apollophanem susp. — 12) Joanni theologo.

Gesammtausgaben:

Edit. Argent. 1503 fol. — opp. gr. Florentiae 1516. 8. — Köln 1557. — Paris. 1652. 8. — gr. et lat. Antw. 1634 fol. — ed. Corderii mit einem onomastico Dionysiano. — ed. Rubeis. — opp. omn. (gr. et lat.), quae extant et commentarii (cum s. Maximi scholiis et G. Pachymerae paraphrasi), quibus illustrantur, Tom. II. fol. Lut. Par. 1744.

Uebersetzungen und Commentare:

Dallaei de scriptis, quae sub Dionys. Areopag. et Ignatii nomin. circumferuntur.

J. G. V. Engelhardt de Dionysio Areopagita Plotinizante, Erlangae 1820. 8.

— — — — de origine scriptor. Areopagiticorum. Erlangae 1822. 8.; vergl. theol. Lit. Blatt zur allgemeinen Kirchenzeitung 1824 Nr. 13.

— — — — die angeblichen Schriften des Areopagiten Dionysius übers. und mit Abhandl. versehen. Sulzb. 1823. 2 Bde. 8. 4 fl. 30 kr.; vergl. Gött. gelehrte Anzeigen 1823 Nr. 192; Becks allgem. Repert. 1824 Nr. 16.; Jenaer allgem. Lit. Zeit. 1825 Ergänzungsblatt Nr. 63; Heidelb. Jahrbücher 1825 November.

Baumgarten-Crusius programma de Dionysio Areopagita 1823; vergl. Becks allgem. Repert. 1823. Bd. 2. St. 1; theol. Lit. Blatt zur allgem. Kirchenzeitung 1824 Nr. 13; Seebodes krit. Bibl. f. Schul- und Unterrichtswesen 1825 Heft 4.

II. Hermias, lebte vor 123.

(Vergl. Fabric. bibl. gr. tom. 7. pag. 114—116)

Schrift:

Διασυρμος των ἐξω φιλοσοφων (ist ein unvollkommenes Werk über die Ungereimtheiten der heidnischen Philosophie).

mit Vorrede u. Inhalt des Jacob Auber von Etaples, nebst 111 Bl. M. u. einem Bl. des Polycarpus. Argent. 1502. kl. Fol.

unbeschr. eine 3fache schöne Straßb. 1503 – dann v. Marsilius Ficinus: Ob aber blos de mystica theol. u. de divinis nominibus.

ed. W. F. Mengel. Lugd. Batav. 1840.

Apologiae in usum praelectt. ed. F. W. P. Braun. Bonnae 1830. (1877.)

III. Aristides, von Athen lebte ums J. 123.
(Vergl. Michl S. 87. — Fabric. biblioth. gr. tom. 7. p. 155.)
Seine Apologia pro Christianis ad Hadrianum gieng ganz verloren.

IV. Quadratus, Bischof von Athen lebte ums J. 123.
(Vergl. Michl S. 87. — Fabric. bibl. gr. tom. 7. p. 154, 155.)
Von seiner Apologie sind nur einzelne Bruchstücke vorhanden.

V. Papias, Bischof zu Hierapolis in Phrygien lebte ums J. 150.
(Vergl. Winter S. 252—258. — Michl S. 92, 93. — Fabric. bibl. gr. tom. 7. p. 151—154.)

Schrift und Ausgabe:

Ἐξηγησις των κυριακων λογων (expositio sermonum Domini) libb. 5 sind verloren gegangen. — Opp. lat. edit. Venedig 1491 fol.

VI. Justin, geb. um 89, wurde Christ um 133, enthauptet im J. 163; nach Tirin und Michl: 165; nach Berault-Bercastel: 167.
(Vergl. Winter S. 258—284. — Michl S. 87 — Fabric. bibl. gr. tom. 7. p. 52—75. — Rössler Bibliothek der Kirchenväter Theil 1 S. 101. — Oudin. comment. vol. 1 p. 179—203.)

Schriften und Ausgaben:

A. Aechte

1) Λογος προς Ἑλληνας (oratio ad Graecos).
2) Ἀπολογια I ὑπερ Χριστιανων προς Ἀντωνινον τον ἐυσεβη (apologia 1ma pro Christianis ad Antoninum pium) — gr. et lat. cum not. var. ed. Jo. Ernst. Grabe. Oxon. 1700. 8. — gr. ex recens. Grabiana c. not. et emendat. Christ. Guil. Thalemann. Lips. 1755, 8.
3) Ἀπολογια II προς την Ῥωμαιον συγκλητον (apologia 2da ad senatum romanum). — gr. et lat. c. not. var. ed. H. Hutchin. Oxon. 1703. 8.
4) Προς Τρυφωνα Ἰουδαιον διαλογος (dialogus cum Tryphone Judaeo). — gr. et lat. c. not. var. ed. Sam. Jebb. Lond. 1719 — apologiae duae et dial. cum Tryphone Judaeo gr. et lat. not. Styani Thirlby. Lond. 1722. fol.
Uebers. v. N. v. Beun Basel 1822. 8.

B. Ungewisse:

1) *Λογος παραινετικος προς Ἑλληνας* (oratio exhortatoria ad Graecos).

2) *Περι μοναρχιας* (de monarchia).

3) *Ἐπιστολη προς Διογνητον* (epistola ad Diognetem) (ist nach einigen älter, vor dem J. 70; nach der Tübinger Quartalschrift aber 1825 Heft 3 S. 444—461. 30 bis 40 Jahre jünger, Oberthür nimmt ihn als ächt an).

4) *Ἐπιστολη προς την Ζηναν και Σερηνον* (epistola ad Zenum et Serenum).

5) *Ἐξεθεσις προς ὀρθης ὁμολογιας*

6) *Ἀποκρισεις* (146) *προς τους ὀρθοδοξους περι τινων ἀναγκαιων ζητηματων* (ist offenbar nicht von ihm).

7) *Ἐρωτησεις Χριστιανικαι προς τους Ἑλληνας*:

Auch noch:

8) Adversus Aristotelem.

9) De ss. trinitate.

10) Berault-Bercastel eignet ihm noch den 1ten Theil des Tractates von der Einheit der Kirche zu.

C. Verloren gegangene:

1) Contra haereses; 2) contra Marcionem; 3) psaltes; 4) de anima.

Gesammtausgaben:

Opp. gr. et lat. ex officina Rob. Stephani. Paris. 1551 fol. gr. Lutetii 1551. — Basil. 1565. — Heidelberg. 1593 fol. — Opp. gr. et lat. ed. W. Ern. Tenzel. Colon. (Viteb.) 1686 fol. (nach der Paris. Ausg. von 1636 fol.). — Opera cum Mscr. codd. collata et interpretatt. et not. illustr. etc. ex congreg.'s. Mauri (studio Prudent. Marian.) Hagae C. 1742 fol. — gr. et lat. cur. Oberthür. Wirceb. 1777. 3 voll. 8.

Uebersetzungen und Commentare:

Erzählung des Justins, wie er zur Erkenntnifs Gottes und Christi gelanget. Halle 1724. 8.

Koch C. G. Just. M. dialog. c. Tryphone examinat. et νοθευσεως s. falsitatis suspectus atque convictus (!) Kilov. 1700. 8.

Verf. v. A. G. Gehlen in der Bremb. Bibliothek. Bd I. S. 2. S. 221.
De epistola ad Diognetum, quae fertur Justini M. commentat.
Scrips. C. D. a Grosskeim. 1828. Leipz. 4. (der die Unrechtheit
auch Moehler gesammt. Schriften. Bd I. S. 415.

Junius, D. T. F. J. A, de Justino M. apologeta adv. ethnicos. Lugd. Batav. 8 mai. (1½ rl.)
Semisch, Carl Diac. Justin der Märt. Eine kirchen- u. dogmengeschichtliche Monographie. 1 Thlr. gr. 8. Breslau 1840. (1½ rl.)
De Justini scriptis et doctrina scripsit. J. C. Th. Otto Jena 1841.
Arendt kritische Untersuchungen über die Schriften Justins in Tübing. Theol. Quartalsch. 1834. S. 256 flg.

b. Das βίβλιον προβλημάτων, dessen Euseb. V, 13. gedenkt.

Dr. Gratz kritische Untersuchung über Justins apostolische Denkwürdigkeiten 1814. gr. 8. S. 76. 36 kr.; vergl. Leipz. Lit. Zeitung 1815. Nr. 178.

Justinum martyr. evangeliis canonicis usum fuisse ostendit Dr. Winer in den commentatt. von E. F. C. Rosenmüller, Fuldner und Maurer Bd. 1 Theil 1. 1825.

VII. Melito, Bisch. zu Sardes in Lydien, † zwischen 160—170.

(Vergl. Michl S. 89. — Fabric. bibl. gr. tom. 7. p. 149—151.)

Schriften:

Apologia pro Christianis. — Liber de apocalypsi etc. sind verloren gegangen; Fragmente vom ersten sind noch bey Euseb. hist. eccles. lib. 4. C. 25 und in chronico paschali, quod Alexandrinum vulgo ad pellant. — Auch hat er ein Bücherverzeichniſs des A. T. ganz dem Jüdischen gleich, mit Ausnahme des Buches Esther.

Man rechnet ihm noch zu: liber de transitu B. Virginis (vergl. tom. 7 bibl. patrum); aber es ist seiner ganz unwürdig.

VIII. Tatian, aus Syrien † ums J. 172.

(Vergl. Fabric. bibl. gr. tom. 7. p. 87—95. — Röfsler l. c. Theil 1 S. 253 etc.)

Schrift und Ausgaben

Λογος προς Ἑλληνας (oratio ad Graecos) — orat ad Graecos et Hermiae irrisio gentilium philosophorum ex recens. Wilh. Worth Oxon. 1700. 8. — edit. Oberthür in seinen operib. ss. patrum polemicis. Herbipol. 1777. vol. 3.

Verloren gegangen ist

Harmonia evangelica (lat.) und noch andere Bücher. — Tat. Alex. harmon. evang. antiquissima vers. theotisca, ut et Isidor. Hisp. ad Florent. sororem de nativitate Domini, passione, ressurrectione lib. ead. lingua conversi, fragmentum. Gryphiswald. 1736. 4. — Zahn hist. krit. Einleitung in Tatians Evangelienharmonie; vergl. Keils Analecten Bd. 2. St. 1 S. 105.

IX. Apollinaris Claudius, Bischof zu Hierapolis, † nach Tirin 174; nach andern zwischen 161 — 177).

(Vergl. Fabr. bibl. gr. tom. 7. p. 160—162.)

Schriften:

1) Apologia pro fide christiana ad Antoninum Verum.
2) Adversus gentes libb. 4. — 3) De veritate libb. 3.
4) Contra Judaeos libb. 2.
5) Contra Montanistarum nascentem haeresin epistola.
6) Contra Severianos encratitas.
7) De paschate liber; giengen sämmtlich verloren.

X. Dionys, Bisch. zu Korinth lebte zwischen 168 - 177.

Schriften:

8 Briefe, sind verloren gegangen.

XI. Athenagoras lebte ums J. 179.

(Vergl. Michel S. 89. — Fabric. bibl. gr. tom. 7. p. 95—101.)

Schriften und Ausgaben:

1) *Πρεσβεια περι Χριστιανων* (apolog. legatio pro Christianis ad imperatores Antoninum et Commodum). — ed. Rechenberg. Lips. 1684, 85. 8. — cum not. Pardent. Marani. Hagae 1742. 8. — ed. nov. Joan. Gottl. Lindneri. Langensalzae 1774. 8.
2) *Περι 'αναστασεως των νεκρων* (de resurrectione mortuorum). edit. Nanii Paris. 1541.

Gesammtausgaben:

Opp. gr. et lat. ex officina H. Stephani. 1557. 8. — Colon. 1567. — ed. Oberthür in seinen operibus ss. patrum polemicis vol. 3. 1777.

Commentare:

Leyser A. Pol. dissert. de Athenagora. Lips. 1736.
Houen, J. D. von, dissert. de inscriptione et vera aetate *πρεσβειας*. Athenag. Ling. 1752. 4.
Lindner, J. G., curae posteriores in Athenag. deprecationem. Langosal. 1775. 8.
Mosheims Dissertationen vol. 1.
Clarisse, Th. And., comment. de Athenag. vita et scriptis et ej. doctrina de relig. christ. Lugd. B. 1819. 4.

XII. MILTIADES, lebte 180.
(Vergl. Fabr. bibl. gr. tom. 7. p. 165.)

Schrift:

Apologia pro Christianis gieng verloren.

XIII THEOPHILUS, Bischof zu Antiochien, † ums J. 181.
(Vergl. du Pin tom. 1. p. 66 etc. — Fabric. bibl. gr. tom. 7. pag. 101 — 114. Röfsler l. c. Theil 1. S. 218 ac.)

Schrift und Ausgaben:

Libb. III. ad Antolicum de Deo et fide Christianorum contra gentes. (Hat zuerst das Wort Trinität). — ed. Joan. Fell. Oxon. 1684. — ed. cum Justino M. Colon. 1686 fol. — eben so Hagae C. 1742 fol. — gr. et lat. c. not. Joan. Christoph. Wolf. Hamb. 1724. 8. — edit. Oberthür in seinen operibus ss. patrum polemicis. Herbip. 1777, vol. 3.

Verloren giengen

1) Commentarien oder Auslegungen der grofsen Propheten und Evangelien.
2) Widerlegung des Marcion und Hermogenes.

XIV. QUINTUS SEPTIMIUS FLORENS TERTULLIANUS aus Karthago, wurde Christ im J. 185, † nach Walter: 215; nach andern 220.
(Vergl. Michl S. 91, 92; Conversationslexikon Bd. 9. S. 741 - 743.)

Schriften (nach der Pariser Ausgabe 1675) nebst Ausgaben:

1) Apologeticus — ed. Paris. 1500. 4. — Schutzschrift des Tertullian übersetzt. Lüneburg 1682. 12. — Apologetique de Tertullian. Paris. 1715. 12. — ed. Haverkamp. Amst. 1720. — Tertullians Vertheidigung der christlichen Sache gegen die Heiden. Uebers. mit Anmerk. von J. F. Kleucker. Frankf. 1797. 8. — Progr. de regula fidei apud Tertull. a Schütz.
2) Ad nationes libb. 2. — 3) De testimonio animae.
4) Ad Scapulam liber (als Montanist); übersetzt in der Augsb. Monatschrift 1804 Heft 4.
5) De spectaculis. — 6) De idolatria.
7) De corona militum (als Montanist). — 8) De pallio; (als Montanist).

9) De poenitentia; (ob als Montanist, ist ungewifs).
10) De oratione.
11) Ad martyres; übersetzt in der Augsb. Monatschr. 1803 Heft 1, 2.
12) De patientia; (ob als Montanist, ist ungewifs).
13) De cultu foeminarum; (als Montanist).
14) De habitu muliebri; (als Montanist). — 15) Libb. 2 ad uxorem.
16) De virginibus velandis; (als Montanist). — 17) Adversus Judaeos.
18) De praescriptionibus adversus harereticos. — Tertullians Verjährungsrechte der Kirche, gegen die Ketzer. Uebers. Wien 1797. 8.
19) De baptismo. — 20) Adversus Hermogenem; (als Montanist).
21) Liber adversus Valentinianos; (als Montanist).
22) De anima; (als Montanist). — 23) De carne Christi; (als Montanist).
24) De resurrectione carnis; (als Montanist).
25) Libb. 5 adversus Marcionem; (als Montanist).
26) Adversus Gnosticos scorpiace; (ob als Montanist, ist ungewifs).
27) Adversus Praxeam; (als Montanist).
28) De exhortatione castitatis; (als Montanist).
29) De monogamia; (als Montanist).
30) De fuga in persecutione; (als Montanist).
31) De jejunio adversus Psychicos; (als Montanist).
32) De pudicitia; (als Montanist).

Die Augsb. Monatschrift 1802 Heft 8, 9 und 10 legt ihm noch bey: catalogus haereticorum.

Dubia *a*) de carminibus; — *b*) libb. 5. adv. Marcionem; — *c* de trinitate; — *d*) de cibis judaicis.

Deperd. *a*) de paradiso; *b*) de spe fidelium; — *c*) de extasi libb. 7; — *d*) adversus Apellicianos; — *e*) de vestibus Aaron; — *f*) de censu animae.

Gesammtausgaben:

Opp. ex recens. Beati Rhenani. Basil. 1521 fol. — ib. 1528. — edit. Sigm. Gelen. cum notis Beati Rhenani.

12) Comment. v. Ferdinand de Orio. Antwerp. 1648. fol.
II. fol.

Ant. Ingolstadt 1834. (14 yy.) ed. p. Lupum Oprensem, Or.
S. Aug. Bruxellis 1675. 4.

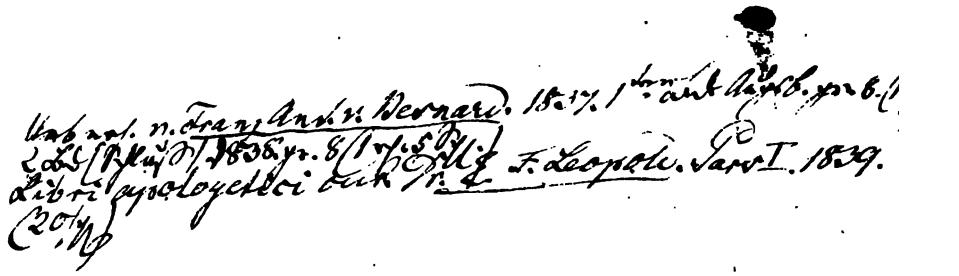

Basil. 1530 fol. — ib. 1562. — nachgedruckt. Paris 1566. II. 8. — cum notis Pamelii. Antwerp. 1579 bis 1584. fol. — Franck. 1597 — Heidelb. 1599 fol. — c. not. Jo. Lud. de la Cerda. Paris. 1624. 1630 u. 1641. — II fol. cum not. var. inpr. Nic. Rigaltii. Paris 1635 und 1641 II. fol.; nachgedruckt Venet. 1744 II. fol. — ed. Moreau. Paris. 1656, 1658 vol. 3. fol. — ed. Paris. 1675 fol. — Opere di Tertulliano trad. della Sign. Selu. Borghini. Rom. 1756 4. — ed. Joh. Salom. Semler. Halae 1770—1776. 6 voll. 8. — ed. Oberthür. Wirceb. 1780.

Commentar:

Neander, D. A., Antignosticus. Geist des Tertullian und Einleitung in dessen Schriften mit Archäologie und dogmatischen Untersuchungen. 1825. 8. S. 525. 2 Rthl. 4 Gr.; vergl. (Haller) allg. Lit. Zeit. 1825 Nr. 271 bis 273; Literar. Conversationsblatt 1825 Nov. Nr. 273 S. 1088, 1089; Tübinger Quartalschrift 1825 Heft 4.

XV. Rhodon, aus Asien lebte zwischen 192—202.
(Vergl. Fabric. bibl. gr. tom. 7. p. 168.)

Schrift

Adversus Phrygas sive Montanistas, gieng verloren.

XVI. Titus Flavius Clemens von Alexandrien.
(Vergl. Michl S. 93, 94. — Fabric. bibl. gr. tom. 7. p. 119—149. — Röfsler l. c. Theil 2 S. 3 etc.)

Schriften und Ausgaben:

1) Λογος προτρηπτικος προς Ἑλληνας (cohortatio ad gentes).
2) Παιδαγωγος (paedagogus) libb. 3.
3) Στρωματα (stromata) libb. 8. (das 8te Buch ist nach Münscher I, 160 und Stolberg VIII, 312 eine Dialectik, folglich fremdartigen Inhalts).
4) Λογος, τις ὁ σωζομενος πλουσιος (sermo, quis dives salvetur). — liber, quis dives salutem consequi possit? Gr. et lat. perpetuo commentario illustr. Car. Segaar. 1803, nach seinem Tode herausgegeben. Traj. ad Rhen. 1816. 8.; vergl. Leipz. Lit. Zeitung 1816 Nr. 300.

Gesammtausgaben:

Opp. Gent. Herveto Aureliano interprete. Basil. 1566. — opp. gr. et lat. cura Fr. Sylburgii. Ap. Commel. 1592

fol. — opp. omnia libb. 8 e. gr. in lat. Paris. 1612. — gr. et lat. cura Heinsii. Lugd. Bat. 1616 fol. — gr. et lat. c. not. Front. Ducaei. Paris. 1629 fol. — ib. 1641 fol. — Colon. (Viteb.) 1688 fol. — opp. supplementa gr. et lat. ed. Th. Ittigius. 1700. 8. — opp. gr. et lat. cura Potteri. Oxon. 1715 2 voll. fol. — edit. auctior. Venet. 1757 2 voll. fol. — gr. et lat. ed. Oberthür. Herbipol. 1778 et 1779 3 voll. 8.

Man dichtet dem Clemens noch an: Hypotyposeon (Abrisse, Andeutungen) libb. 8, wovon nur Fragmente vorhanden sind.

SAECULUM III.

I. Irenaeus aus Griechenland, geb. ums J. 120, Bischof zu Lyon, † als Martyrer nach Walter: 201; nach andern 202; nach Tirin: 205.

(Vergl. Winter S. 285 bis Ende. — Michl S. 93. — Fabric. bibl. gr. tom. 7. p. 75—87. — Röfsler Theil 1. S. 263 etc.)

Schriften nach der Pariser Ausgabe 1710.

1) Ἔλεγχος καὶ ἀνατροπη της ψευδωνυμου γνωσεως βιβλια πεντε (detectio et eversio falso cognominatae agnitionis seu contra haereses libb. 5.)

(Das erste Buch und einige Stücke von den übrigen sind griechisch vorhanden.)

2) Fragmenta deperditorum operum s. Irenaei:
   a) clausula libri de Ogdoade;
   b) fragmentum epistolae ad Florinum;
   c) — — — ad Victorem P.
   d) fragmenta sermonum et tractatuum et dictorum Irenaei. — Fragmenta anecdota ex bibl. Taurinensi gr. et lat. ed. Christoph. Matth. Pfaff. Hagae C. 1715. 8. und Lugd. Bat. 1743. 8.

Ausgaben

Edit. Desid. Erasmi. Basil. 1526; verbessert 1528 fol.; auch 1560 fol. — Paris 1570 fol. von Nicol. Callais mit den gr. Stellen aus Epiphan. — lat. et gr. cum

...ntatio de Clem. Alex. Philosopho xtiano. auct. P. Hofstede de Groo...
...ning. 1826. 8.
...g. Ferd. Daehne de prisce Clementis Alex. et de vestig...
...platonicae Phil. in ea obviis. Lips. 1831.

ἀπόδειξις πρὸς τοὺς Ἰουδαίους.

not. Joan. Ernst. Grabe. Oxon. 1702 fol. — ex recens. Renati Massuet c. nov. fragm. gr. ac not. et glossariis Paris. 1710 fol. — Venet. 1734. 2 voll. fol. reg. una cum dissertat. in Irenaeum.

Armand Franc. Gervaise la vie de st. Ireneè. Paris. 1723. II. 12.

E. A. Fromanni interpretationes N. T. ex Irenaeo collectae part. 1 et 2. Coburg. 1766. 4.

II. Ammonius, ein christlicher Philosoph lebte um 234.

Schriften:

1) de consonantia Moysis et Jesu;
2) canones evangelici.

III. Hippolyt, Bischof von Porto, lebte ums J. 222, † als Mart. nach Tirin: 229 den 22. August; nach andern: 250.

(Vergl. Fabr. bibl. gr. tom. 7. p. 183—200.)

Schriften nach edit. Hamburg. 1716—1718 und Ausgaben:

Tom. I.

1) Ἀποδειξις περι Χριστου και Ἀντιχριστου (demonstratio de Christo et Antichristo) — gr. primum ed. Marq. Gudius. Lut. Paris. 1661. 8.
2) Canon paschalis (Osterzirkel) et Chronicon (zu Rom entdeckt nebst seiner marmornen Bildsäule) — gr. Jos. Scaliger com. Acc. alia. Lugd. Batav. 1595. 4.
3) Chronicon Hippolyto tributum (mit Noten von Scaliger, Stephan le Moyne und Franz Blanchini). — (J. Vignolii dissert. 1—3 de anno primo Severi Alexandri Aug. — Philipp a Turre de anno primo Severi etc.)
4) Demonstratio adversus Judaeos (ex versione Franc. Turriani).
5) Ἐκ του προς Ἑλληνας λογου (ex libro adv. Graecos).
6) Adversus haereses 32 (gr. et lat.).
7) Contra Beronem et Helicem serm. 1 et 2 (gr. et lat.).
8) Anastasii syllogismi (ex s. Hippolyto de theologia et incarnatione.)

9) Contra haeresin Noeti.
10) *Περι Χαρισματων 'αποστολικη παραδοσις* (de charismatibus traditio apostolica).
11) *Λογος εἰς τα ἁγια Θεοφανεια* (sermo in s. Theophania).
12) Commentarii in varios scripturae libros in Danielem et Susannam (gr. et lat.)

Dubia:

a) *Λογος περι της συντελειας του κοσμου* (oratio de consummatione mundi).
b) De 12 Apostolis (cum notis Franc. Combefis.)
c) De Hippolyto Thebano (gr. et lat.)

Tom. II.

1) Demonstratio contra Judaeos.
2) *Εις την ἁιρεσιν Νοετου τινος* (contra haeresin Noeti cujusdam.)
3) Commentarii in Genesin et Pentateuchum et alia fragmenta.

Appendices.

a) Samuelis Puteti in canonem paschalem Hippolyti.
b) Clementis Alexandr. fragmenta.
c) Leonis Allatii de Methodiorum scriptis diatriba.
d) Ejusdem et Petri Possini et Valesii nota ad s. Methodium: convivium virginum.
e) Claudii Salmasii comment. inchoatus in Arnobium.
f) Testimonia de Archelai disputatione (gr. et lat.)
g) Acta disputationis Archelai episc. Mesopotamiae et Manetis haeresi archae (gr. et lat. potissimum latine).
h) Lud. Anton. Muratorii disquisitio in anathematismos contra Manichaeos.
i) Pamphili elenchus in acta Apostol. (gr. et lat.)
k) Acta passionis s. Pamphili martyris ex libris Eusebii Caesar. (gr. et lat.)
l) Platonis Timaeus cum interpretatione Chalcidii.
m) Chalcidii in Timaeum Platonis commentarius.
n) Joannis Meursii comm. in Chalcidium.

Gesammtausgabe:

Opp. gr. et lat. cum not. var. curante Jo. Alb. Fabricio. Hamb. 1716 — 1718. 2 voll. fol.

Haenell, Car. Guil., de Hippolyto Ep. Com. hist. critic. 1838. 4 mai. (1/2 xr.)
Kimmel, Ern. Jul., de Hippolyti vita et scriptis. Sa[illegible] dis. J. histor. theol. Jenae 1834. 8 mai (1/2 xr.)

v. J. P. Hollaender, Frankf. 1752. 8.

Commentar:

E. A. Fromanni interpretationes N. T. ex Hippolyto collectae. Coburg. 1765.

IV. Marcus Minutius Felix, ein Afrikaner, lebte ums J. 220 oder 230 in Rom, ja nach Tirin noch ums J. 246.

(Vergl. Michl S. 98.)

Schrift und Uebersetzung;

Octavius — Minut. Felix Octavius oder Gespräch von der Religion, aus dem Latein. übersetzt von Magn. Gottfr. Lichtwer. Berlin 1763. 8. — Rufswurm, J. G., Octavius oder Apologie des Christenthums, ins Deutsche übersetzt mit Einleitung und Anmerkungen 1824 S. 86. 16 Gr.; vergl. (Haller) allgem. Lit. Zeitung 1824 Nr. 242; dann 1826 Nro. 183, 184. — Deperd. Lib. de fato adversus mathematicos.

Ausgaben:

Octavius c. Arnobii lib. advers. gentes. Romae 1542 fol. — edit. Elmenhorst. 1603. 8. — Octav. cum not. Jo. Meursii et var. Lugd. Batav. 1672. 8. — ex recens. Jac. Gronovii c. not. var. Lugd. Bat. 1709. 8.; ex recens. Joan. Davisii c. not. var. Cantabr. 1707. 8. dann 1712. 4. — ed. Cellarii. Halae 1726. 8. — ex rec. Davisii. Glasguae 1750. 8. Octav. et C. Cypriani de vanitate idolorum liber uterque recens. et illustr. a Joan. Gottl. Linder cum praefatione Joan. Aug. Ernesti. ed. 2da. Langosalissae 1773.

Commentare:

Hoven, J. D. ab, ep. historico-critica de vera aetate, dignitate et patria Minutii Felicis. Campis 1762. 8.

Bremeri, J. C., ep. crit. super aliquot Minucii locis. Quedlinb. et Magdeb. 1781. 4.

Hen. Meier commentatio de Minutio Felice. 1824 S. 46. gr. 8. 6 Gr. vergl. (Haller) allgem. Lit. Zeitung 1826 Nr. 183; theol. Lit. Blatt z. allg. Kirchenz. 1826 Nr. 52.

V. Novatianus oder Novatus aus Phrygien, röm. Priester, lebte ums J. 252.

Schrift:

Liber de trinitate seu de regula fidei.

Münscher I, 179 hat noch: de cibis judaicis.

Ausgaben:

Opp. omnia. Basil. 1550. 8. — correct. ed. notisque illustrav. Ed. Welchmann. Oxon. 1724. 8. — post Jac. Pamel. recens. castig. et illustr. J. Jackson. Lond. 1728. 8.

VI. Origenes, geb. 184 zu Alexandrien, † nach Berault-Bercastel: 253, nach Tirin: 254.

(Vergl. Michl S. 94—97. — Fabric. bibl. gr. tom. 7. p. 201—249. — Rölsler l. c. Theil 3. S. 169 etc. — Conversationslexikon Bd. 7. S. 93—95. — Oudin comment. vol. 1. p. 231—266.)

Schriften (nach der ed. Wirceb.) *und Ausgaben:*

1) *Κατα Κελσου* (contra Celsum) libb. 8. — ed. Romae 1481 fol. August. Vindel. 1605. — gr. et lat. cum not. Guil. Spenceri. Cantabr. 1658. 4. — Origenes Bücher von der Wahrheit der christl. Religion gegen Cels. Uebersetzt und mit Anmerkungen erläutert von J. L. Mosheim. Hamb. 1745. 4.

2) *Περι ἀρχων* (de principiis) lib. 4.

3) *Εις μαρτυριον προτρεπτικος λογος* (exhortatio ad martyrium).

4) *Διαλογος περι της εις Θεον ὀρθης πιστεως* (dialogus de recta in Deum fide) sectiones 5.

5) *Κατα πασων αἱρεσεων ἐλεγχος* sive philosophumena und zwar: C. 1 de Thalete — 2) de Pythagora — 3) de Empedocle — 4) de Heraclito — 5) de Physicis — 6) de Anaximandro — 7) de Anaximene — 8) de Anaxagora — 9) de Archelao — 10) de reliquis Physicis — 11) de Parmenide — 12) de Leucippo — 13) de Democrito — 14) de Xenophane — 15) de Ecphanto — 16) de Hippone — 17) de Ethicis — 18) de Socrate — 19) de Platone — 20) de Aristotele — 21) de Stoicis — 22) de Epicuro — 23) de Academicis — 24) de Brachmanibus in India — 25) de Druidis in Gallia — 26) de Hesiodo.

Compend. hist. phil. antiquae sive philosophumena gr. et lat. cum not. ed. J. C. Wolf. Hamb. 1706. 8.

2) ed. et annotatione in usum acad. instruxit Licent. Ern. Lud. Redepenning. Lips. 1836. 8 mai. (2 rt.).

o (die einzelnen)
Gronov hat sie ihm zuerst zugeschrieben, der sie zuerst entdeckt zu sein, seinen Thesaur. antiquitt. Graecar. T. X. p. 257 ff. aufgenommen, aber schon Jo. Xt. Wolf hat ihre Unechtheit erwiesen.

bey Rueff 90. 57. Inhalt.

Tomo II.

Tomus III.

7) *Ἀφρικανου περι της κατα Σουσσαναν ἱστοριας ἐπιστολη προς Ὠριγενην* (Africani de historia Susannae epistola ad Origenem).

8) *Ὠριγενους ἐπιστολη προς Ἀφρικανον* (Origenis epistola ad Africanum).

9) *Ἀπο των Ὠριγενους εἰς την γενεσιν* (ex Origenis commentariis in Genesin).

10) *Εἰς την γενεσιν ἐκλογαι* (selecta in Genesin). Hieher und für folgende: *a*) commentat. in sacr. script. gr. et lat. c. not. Petr. Dan. Huetii. Colon. 1685 und Paris 1679. 2 voll. fol. — Origeniana ed. ejusdem Huetii. Colon. 1685 fol. — *b*) Hexaplor. quae supersunt auctiora cum not. B. de Montfaucon. Paris. 1713. voll. 2. fol. auct. et emend. cum not. C. F. Bahrdt. Lips. 1769, 1770. voll. 2. 8.

11) Homiliae 17 in Genesin (latine).

12) *Εκ των Ὠριγενους εἰς την Ἐξοδον* (ex Origenis commentariis in Exodum).

13) *Ἐκλογαι εἰς την Ἐξοδον* (selecta in Exodum).

14) Homiliae 13 in Exodum (latine).

15) *Ἐκλογαι εἰς Λευιτικον* (selecta in Leviticum).

16) Homiliae 16 in Leviticum (latine).

17) *Ἐκλογαι εἰς τους Ἀριθμους* (selecta in Numeros).

18) Homiliae 28 in Numeros (latine).

19) *Ἐκλογαι εἰς το Δευτερονομιον* (selecta in Deuteronomium).

20) *Εἰς Ἰησουν Ναυη ἐκλογαι* (selecta in librum Jesu Nave).

21) Homiliae 26 in libr. Jesu Nave (latine).

22) *Ἐκλογαι εἰς τους Κριτας* (selecta in judices).

23) Homiliae 9 in lib. Judicum (latine).

24) *Ρουθ* (Ruth).

25) *Ἐκλογαι εἰς την πρωτην των βασιλειων* (selecta in librum primum regnorum).

26) Homiliae 2 in librum regnorum (latine).

27) *Ἐκλογαι εἰς Ἰωβ* (selecta in Job).

28) *Εἰς Ψαλμους* (in psalmos).

29) *Εἰς τας παροιμιας Σαλομωνος* (in proverbia Salomonis).

30) Homiliae 2 in canticum canticorum (latine).
31) Prolog. in cant. cantic. (interprete Ruffino).
32) Libb. 4 in cant. canticorum.
33) Series Procopianorum excerptorum ex Origen. cant. cantic. (graece).
34) Homiliae 9 in visiones Isaiae.
35) Homiliae 21 in Jeremiam (interprete s. Hieronymo dann folgt hom. 39 als die letzte.
36) Διεξηγητικαι ἐκλογαι εἰς Ἱερεμιαν (selecta in Jerem.).
37) Ἐξηγητικαι ἐκλογαὶ εἰς Θρηνους (selecta in Threnos)
38) Εἰς τον Ἰεζεχιηλ (commentarius in Ezechielem).
39) Homiliae 14 in Ezechielem (latine).
40) Ἐκλογαι εἰς τον Ἰεζεχιηλ (selecta in Ezechiel).
41) Ἐκ των εἰς τον Ὡσεε εξηγητικων (e commentariis in Osee).
42) Των εἰς το κατα Ματθαιον ἐξηγητικον (commentariorum in Evangelium Matthaei tom. 10 usque ad 17 et series veteris interpretationis commentariorum Orig. in Matth.)
43) Homiliae 39 in Lucam.
44) Fragmenta Origenis ex Macarii Chrysocephali orationibus in Lucam (gr. et lat.)
45) Των εἰς το κατα Ἰωαννην ἐναγγελιον ἐξηγητικον (commentarii in evangelium Joannis) libb. 32.
46) Comment. in epist. Pauli ad Rom. libb. 10.
47) Fragmenta in epist. Pauli ad Gal., ad Eph., ad Coloss., 1 ad Thess., ad Titum, ad Philem., ad Hebr.

Man schreibt ihm noch zu:

a) Philocalia — edit. Jo. Tarini. Paris. 1618. 4. cui annexa sunt Zach. disp. de mundi opificio et Anastasii lib. de hom. creat. et celebres opiniones de anima (gr. et lat.) — Philocalia gr. et lat. cum not. ed. G. Spencerus. Cantabr. 1685. 4.

b) Dialogus contra Marcionitas — gr. et lat. cum var. lectt. not. et indicibus opera R. Wetstein. Basil. 1673. 4.

c) Der unglückselige Tractat: vom 2fachen Urwesen, worin Platons Irrthum enthalten ist.

XVII.

IV.

rapla et. bey Rueff. p. 57.

Blüthenlese angefertigt von Basil. dem Gr. u. Gregor v. Naz. aus den
ichten des Orig., als sie in einer weilenden Gegend am Pontus als Ein-
ideler lebten.

Rueff. p. 58.

ber de Philosophorum sectis et dogmatibus. e) Planctus Origenis. f) Scho-
orationem dominic. in cantica B. V. Mariae Zachariae et Simeonis, die in
dominic. zählen einige unter die zweifelhaften. g) Libellus de singularitate
orum.

Montfaucons Sammlg der Reste von der Hexapla.

Origeniana v. Avranches Huet – dessen verdienstvolle Ausg. der exeget. Schriften
Apologie des Orig. v. Halloix. – De la Rue Abhandlgn über die allegor. mystische Interpretation u. Methode des Orig.
Thomasius, Gottfr., Origenes: Ein Beytrag zur Dogmengeschichte des 3ten Jahrh. Nürnberg 1837 (1½ Thlr.)
Eine Darstellung seines Lebens u. seiner Lehre. v. Redepenning. E. R. Bonn 1841.

Gesammtausgaben:

Opp. omnia lat. studio Jac. Merlini. Par. 1512 fol. — Paris. 1519, 1520 et 1522 — Lat. ex recensione Des. Erasmi. Basil. 1536 fol. — gr. et lat. studio Caroli de la Rue, presbyt. e congreg. st. Mauri. Paris. 1733—1740. 3 voll. fol. und mit der weitern Fortsetzung von Car. Vincent. de la Rue. Paris 1759. 4. fol. — edit. Oberthür. Würzburg 1780. 15 Bde. 8.

Commentare:

Observationes historico-hermeneuticae circa Origenis Adamantini methodum interpretandae sacrae scripturae — defendet Car. Hagenbach. Basil. 1823. S. 36. 8.; vergl. D. Dr. Winers und Engelhardts krit. Journal. Bd. 3. St. 4. S. 488 — 498.

Orelli, C. V., Origenis loci aliquot selecti. 1825. S. 48. 4 Gr.

VII. Cornelius P. † als Martyrer im J. 252.
(Vergl. Mans. collect. concil. tom. 1. p. 805—874).

Schrift:

a b) Briefe an Cyprian befinden sich in Cyprians Werken ed. Pamel. ep. 45 et 47 — Oxon. ep. 49 et 50 — Mansi hat noch einen dritten ad Cyprianum.

c) Epistola ad Fabium episcopum Antiochenum.

VIII. Thascius Caecilius Cyprian aus Afrika, geb. ums J. 200, Bischof zu Karthago, enthauptet im J. 258; nach Tirin den 14. Sept. 250.
(Vergl. Michl S. 97. — Conversationslexicon. Bd. 2. S. 790, 791.)

Schriften nach der Pariser Ausgabe 1726 nebst Ausgaben:

1) Epistolae LXXXI (Die Unächtheit der Briefe ad Jubajanum, ad Pompejum, so wie der ganzen Correspondenz mit Stephanus und des Briefes Firmilians ad Cyprianum, mit siegenden Gründen sehr schön dargethan in Lit. Zei. für kathol. Religionslehrer 1823. Heft 4. S. 33—77; die Unächtheit des Briefes ad Jubajanum beweisen auch Molkenbuhr, Missorius und Augustin contr. Crescon. lib. 3 C. 35; die Unächtheit des Briefes ad Magnum et Quirinum bewiesen in

derselben Lit. Zeit. 1822 Heft 7 S. 79 und S. 102) — Cypriani et aliorum ad eum scriptae epistolae 83 studio Lud. Frid. Reinharti. Alt. 1681. 4. — Epp. Cypr. 83. Tyrnav. 1755. 4. — Einige sind übersetzt in der Augsb. Monatschrift 1802 Heft 9 und 15; 1804 H. 1. — Ein Wort über die Briefe des hl. Cyprian und Firmilian sehr schön und erudit in der obigen Lit. Zeit. 1822 Heft 7 S. 65—120.

2) Tres epistolae, quae reperiuntur in quibusdam libris antiquis:
   a) ep. Cornelii ad Cyprianum;
   b) ad plebem Carthaginis;
   c) ad Turasium presbyterum.

3) De habitu virginum.

4) De lapsis liber. — ed. Helmst. 1644.

5) De unitate ecclesiae liber. — ed. cum annott. Matt. Jer. Stephani 1632. 8. — Schmieder H. E. über Cyprians Schrift von der Einheit der Kirche. 1823. gr. 8. S. 46. 5 Gr.; vergl. Jenaer allgem. Lit. Zeit. 1825 N. 132. — Aphorismen über Cyprians Schrift: über die Einheit der Kirche von M. Carl Eduard Weiker in Ilgens historisch-theol. Abhandlungen. 3te Denkschrift 1824.

6) De oratione dominica — ed. per Erasm. 1528. 8.

7) Ad Demetrianum.

8) De idolorum vanitate — ed. Cellarii. Halae 1726. 8.

9) De mortalitate. — 10) De opere et eleëmosyna.

11) De bono patientiae. — 12) De zelo et livore.

13) Ad Fortunatum de exhortatione martyrii.

14) Testimoniorum lib. 3. adversus Judaeos.

15) Sententiae episcopor. 87 de haereticis baptizandis.

16) De spectaculis. — 17) De laude martyrii.

Anonymi liber de rebaptismate.

Opuscula vulgo sancto Cypriano adscripta.
   a) De disciplina et bono pudicitiae, epistola incerti auctoris.
   b) Ad Novatianum haereticum, quod lapsis spes veniae non est deneganda, tractatus ignoti auctoris.
   c) De aleatorib. tractatus perperam Cypriano adscriptus.

4) 4 Abhandl. über die Gefallenen, über das Gebet des Herrn, über die Verblichkeit u. Geduld. übers. von F. Schenn. Münster 1834 (16 gr.)
übers. mit einigen Bemerkungen v. Saecherl. Pregr. Aschbach 1829. v. Georg Bossart übers. Luzern 1834. 8. 3 gr.
B. A. Schmieder, Ueber Cyprians Schrift von der Einheit der Kirche. Leipz. 1832. gr. 8. (5 gr.)
Joh. B. Berger.

6) Ins Deutsche übers. v. einem kathol. Geistlichen. Bonn 1831. 12. geh. 2te Aufl. 1834. (10 gr.)

9) Auch ins Franz. übersetzt. ins Deutsche v. A. Saecherl. Salzbg. 1831. gr. 8. geh. (3 3/4 gr.)
Joh. Ed. Huther Cyprians Lehre von der Kirche Hamburg u. Gotha 1833. (Freib. Zeitschr. für Theolog.

d) De montibus Sina et Sion, tractatus ignoti auctoris adversus Judaeos.

e) Oratio Cypriani Antiocheni pro martyribus.

f) Ejusdem oratio, quam sub die passionis suae dixit.

g) Arnoldi abbatis bona opera; tractatus de novissimis verbis Domini in cruce.

h) Ad Cornelium Papam de cardinalibus operibus Christi usque ad ascensum ejus ad patrem ejus:

- *α*) de nativitate Christi;
- *β*) de ratione circumcisionis;
- *γ*) de stella et magis et innocentium morte;
- *δ*) de baptismo Christi et manifestatione trinitatis;
- *ε*) de jejunio et tentationibus Christi;
- *ζ*) de coena Domini et prima visitatione consummantis omnia sacramenti;
- *η*) de ablutione pedum;
- *ϑ*) de unctione chrismatis et aliis sacramentis;
- *ι*) de passione Christi;
- *κ*) de resurrectione Christi;
- *λ*) de ascensione Christi;
- *μ*) de sancto spiritu.

i) Genesis, carmen ignoti auctoris perperam Tertulliano et Cypriano etiam attributum.

k) Sodoma, carmen ignoti etc. ut supra.

l) Hymnus Victorini Pictaviensis de cruce Domini, perperam Cypriano attributus.

m) De singularitate clericorum; tractatus Cypriano perperam adscriptus, nec non Augustino et Origeni.

n) Expositio in symbolo Apostolorum, Ruffino Torano, Aquilejensis ecclesiae presbytero auctore.

o) Ad Vigilium episcopum de judaica incredulitate, Celsi cujusdam in altercationem Jasonis et Papisci, praefatio.

p) Tractatus adversus Judaeos, qui insecuti sunt Dominum nostrum Jesum Christum, incerto auctore.

q) De revelatione capitis Joannis Baptistae; tractatus incerto auctore.

r) De duplici martyrio ad Fortunatum, incerto auctore.

s) De 12 abusionibus saeculi, tractatus perperam Cypriano et Augustino adscriptus.

t) De coena, Cypriano falso inscripta.

u) *Μετανοια του ἁγιου Κυπριανου* (confessio sancti Cypriani)

Gesammtausgaben:

Epp. et opuscula Romae. 1471 fol.; auch Venet. 1471 fol. — Opp. ex recens. Erasmi Roterd. Basil. 1520 fol.; 1521; dann 1525 fol. und 1530 fol. — Predigten und Schriften Cyprians. Nürnberg 1553 fol. — Opp. Basil. 1558 fol. — ed. Paris. 1603 fol. — Colon. 1617. — ex recens. Nic. Rigaltii. Par. 1648 und 1666 fol. — ex recens. Jo. Fell. Oxon. 1682; nachgedruckt Bremae 1690 und Amstel. 1700 fol. — ex recens. Steph. Baluzii. Paris. 1726 fol.; nachgedruckt Venet. 1728 — von Oberthür Wirceb. 1782. — Die ächten Werke des heil. Cyprian. Uebers. (von C. C. v. Hohenbalken) Wien 1790. Theil 1. 8. — Uebers. von Feyerabend. München 1817—1820. 4 Theile. 8.; vergl. Lit. Zeitung für kathol. Religionslehrer 1818 Nr. 87 S. 136.

Commentare:

Dodwelli, Henr., dissertatt. Cyprianicae: Acc. appendix, in qua continetur canon regum astronomicus, fasti graeci, fragm. Theonis etc. Oxon. 1684. 2 P. 8.

Reuchlin, F. J., dissertatt. tres de doctrina Cyprian. Arg. 1751—56. 4.

Fehrer, P., Fructuosi dissert. num Cyprianus sit auctor doctrinae de unica Christi relig. et ecclesia salvifica. Francof. 1792. 4.

IX. Stephanus P. † im J. 257.

Seine 2 Briefe

1) an Cyprian;

2) an die morgenländischen Bischöfe, sind verloren.

X. Zeno, Bischof von Verona, lebte ums J. 260.

Schriften:

Sermones — de genesi 4 — de Abraham 3 — de som-

— Franz. v. Cartage. Rouen 1716. ed. Goldhorn in der Bibl. Patrum
deutsch. Ingolst. 1591. — Das Buchleben von der Herrlichkeit über
A. Taeckert, Prof. der Moraltheol. u. Pastoraltheol. am Lyceum
zu Amberg. Salzbach 1832. 8. Von der Einheit der kath. Kirche
übers. v. G. Bossart. Luzern 1833. gr. 8.

Thascius Caec. Cypr. dargestellt nach seinem Leben u. Wirken
von Dr Fr. W. Rettberg. Göttingen 1831. gr. 8.

The life and times of Saint Cyprian. By Geo. Ag
Poole Oxford 1840.

ins 4te Jahrh.

nio Jac. 1 — de Juda patriarcha 1 — de Exodio 15 — de Job. 1 — de psalmis 9 — de Isaia 6 — de martyrio Isaiae 1 — de Danielè 9 — de Jona 1 — de evangelio secundum Joannem 1 — de epistola ad Corinth. 1 — de aeterna Filii generatione 3 — de adventu Christi 1 — de nativitate Christi 3 — de circisione 1 — de fide 1 — de fide, spe et charitate 1 — de fidei veritate 1 — de pascha 9 — invitatio ad fontem 9 — ad Neophytos 7 — de spirituali aedificatione 1 — de patientia 1 — de pudicitia 1 — de continentia 1 — de justitia 1 — de timore 1 — de spiritu et corpore 1 — de avaritia 3 — de s. Archadio 1 — de resurrectione 1 — 16 längere und 77 kürzere Reden; einige sind übersetzt in der Augsb. Monatsschrift 1802 Heft 1, 2 und 3.

Angedichtet:

De praecepto: attende tibi — de evangelio secundum Lucam — de jejunio — de livore et invidia.

Ausgaben:

Venet. 1508 — Veronae 1586 — Patav. 1710 — Veron. 1739 — edit. multo auct. Vindob. 1758 fol.

XI. Firmilian † im J. 261.

Epistola ad Cyprianum vid. Cypriani opera (Dieser Brief soll nicht ächt, sondern von einem Donatischen Brieffabrikanten seyn, bewiesen mit siegenden Gründen in der Lit. Zeitung für kathol. Religionslehrer 1823 Heft 4. S. 33—77.)

XII. Dionys Alexandr. † 264.

(Vergl. Michl S. 98. — Fabric. bibl. gr. tom. 7. p. 278—284.)

Schriften:

1) Epistola contra Paulum Samosatenum — edit. Romae gr. et lat. 1608.
2) Fragmenta comment. in Eccl.
3) — — in primam ep. ad Corinth.
4) — — in Apocalypsin, gieng verloren und zu sehen bey Euseb. hist. eccl. lib. 3 C. 1—21; lib. 6. C. 33.

XIII. Gregor Thaumaturgus, Bischof zu Neo-Caesarea, † 270.

(Vergl. Brev. rom. 17. Nov. — Michl S. 98. — Fabr. bibl. gr. tom. 7. p. 249—260.)

Schriften und Ausgaben:

1) *Πανηγυρικος ἐυχαριστιας* sive *προςφωνητικος* (panegyricum in Originem) — gr. et lat. cum actis ed. Joan. Albert Bengel. Stuttg. 1722. 8.
2) Metaphrasis in Ecclesiasten.
3) *Ἐξθεσις της πιστεως* (expositio fidei ex revelatione s. Joannis Apostoli).
4) Expositio fidei ad Elcanum.
5) Epistola canonica — 6) 12 capita fidei.
7) Tractatus de anima ad Tatianum.
8) Tres sermones de annuntiatione B. M. Virg.
9) Sermo de baptismo Christi sive de theophania Domini.

Gesammtausgabe:

Opp. gr. et lat. interprete Gerh. Vossio. Mogunt. 1604. 4.

XIV. Pontius aus Afrika, Diakon des hl. Cyprian, lebte nach Tirin ums J. 270.

Seine *Schrift*: de vita et passione sancti Cypriani befindet sich in Cyprians Werken.

XV. Arnobius aus Sicca in Afrika, lebte nach Tirin ums J. 284.

(Vergl. Röſsler l. c. Bd. 3. S. 308 etc.)

Schrift:

Adversus gentes libb. VII.

Ausgaben:

Arnobii libri adv. gentes ex ed. Fausti Sabbaei. Rom. 1542 fol. — Basil. 1546. 8. — cura Th. Canteri. Antw. 1582. 8. — ed. Fulv. Ursini. Rom. 1583. 4. c. selectis Stewechii et Th. Canteri. Antw. 1604. 8. — c. not. Gev. Elmenhorsti. Hamb. 1610. fol. — ibid. 1612 fol. — acc. Minutii Felic. octavius c. notis Desid. Heraldi. Paris 1635. 8. — ex recens. viri celeberr. (Claudii Salmasii), cum varior. notis (ed. Ant. Thysius) Lugd. Batav. 1651. 4. — ibid. 1657. 4. — ed. Oberthür Wirceb. nach 178[illegible] — c. variorum notis et suis

d. c. indice Sigism. Gelenius Basil. 1546. 8. ed. Desider. Erasm. Basil. 1560
d. castigat. R. Laurent. de la Barre (mit Tertull.) Paris 1580. fol.

ed. J. C. Orellius. Lips. 1816. 2 voll. 8. 5 Rchsth. 12 Gr.; hiezu appendix 1817 S. 80; vergl. Leipz. Lit. Zeit. 1816 Nr. 300; Jenaer allgem. Lit. Zeitung 1817 Nr. 10, 11 und 12; Götting. gelehrte Anzeig. 1818 St. 21; Heidelberger Jahrbücher 1818 Heft 12; (Haller) allgem. Lit. Zeitung 1818 Nr. 66.

Commentare:

Meursii, J., critic. Arnobianus cura Hypocritico Minuciano et var. lectt. Lugd. Bat. 1598. 8.

Bulengeri, J. C., eclogarum ad Arnob. lib. Tolos. 1612. 8.

Spuria:

Man schreibt ihm zu: commentaria in omnes psalmos edit. Erasm. Rotterd. Strasb. 1522. 4. — Agrippin. Ubior. 1522. 4. — Basil. 1560. 8.; aber sie gehören nach Tirin einem jüngern Arnobius an, der ums J. 445 lebte.

XVI. Methodius, Bischof von Tyrus, nach Tirin enthauptet 286.

(Vergl. Fabric. bibl. gr. tom. 7. p. 260—272.)

Schriften und Ausgaben:

1) Adversus Porphyrium (kam nicht zu uns).

2) Symposium decem virginum περι της ἀγγελομιμητου παρθενιας και ἀρνειας, (dialogus de angelica virginitate et castitate) — edit. Possini. Paris 1657 fol.

3) De resurrectione (opus egregium contra Origenem).

4) Adversus eundem Origenem, de Pythonissa.

5) De Autexusio περι Ἀυτεξουσιου και ποθεν τα κακα (de libro arbitrio et unde mala).

6) In Genesin commentaria. — 7) Commentaria in cant. cantic. Tirin hat noch: 8) Chronicon. — 9) In Apocalypsin. — 10) Revelationes — edit. Basil. 1498. 4.

XVII. Victorinus aus Griechenland, Bischof zu Petavium, † als Mart. unter Diocletian, nach Tirin den 2. Nov. 284; nach andern im J. 303.

Schriften:

1) De fabrica mundi (ein Fragment eines Commentars in die Genesis). — Tirin schreibt ihm noch zu:

2) Commentar. *a*) in Exod. — *b*) in Levitic. — *c*) in Ecclesiasten — *d*) in cant. canticor. — *e*) In Esaiam — *f*) in Ezech. — g) in Habacuc. — *h*) in Apocalypsin.

XVIII. Lucius Coelius Firmianus Lactantius † nach Tirin zu Trier 306; nach andern 325.

(Vergl. Michl S. 181. — Conversationslexikon Bd. 5. S. 495. — Rösler l. c. Theil 3. S. 355 ac.)

Schriften (nach der Zweybrück. Ausg. 1786) *nebst Ausgaben*:

1) Divinarum institutionum libb. VII. *a*) de falsa religione; — *b*) de origine erroris; — *c*) de falsa sapientia; — *d*) de vera sapientia; — *e*) de justitia; — *f*) de vero cultu; — *g*) de vita beata (wo er die chiliastischen Meinungen vertheidiget).

Instit. divin. lib. 7. Antw. 1587. — Institutionum divinar. lib. 5 cum notis ed. Dalrymple de Hayles. Edinburg 1777 — Lactant. Religionsunterricht. Uebersetzt von Hergt. Quedlinb. und Blankenb. 1787. — Neue Ausg. 1817. 8.

2) De ira Dei ad Donatum.

3) De opificio Dei vel formatione hominis ad Demetrianum auditorem suum — ex emend. G. C. Goldneri. Gerae 1714. 8.

4) Epitome institutionum divinarum ad Pentadium fratrem — edit. cum anonymi historia de haeresi Manichaeorum, et fragmentis de origine generis humani et Hilarii de ratione et mensis expos. Ex cod. Taurin. eruit, recens. et illustr. C. M. Pfaffius. Paris 1712. 8. — emend. et animadv. illustr. J. Davis. Cantabr. 1718. 8.

5) De mortibus persecutorum ad Donatum confessorem (ist bitter geschrieben) — ed. cum notis Stephan. Baluzii. Paris 1679. 8. — c. notis variorum cura Pauli Bauldrii. Traj. ad Rhen. 1692. 2 tomm. 8. — Ausg. von Feiler 1822 S. 118; vergl. Lit. Zeitung für kath. Relig. Lehrer 1822 Heft 7 S. 141 — 144; Jenaer allg. Lit. Zeitung 1823 Nr. 82.

6) Symoosium (im Gedichte) — Symposium c. suis aliorumque notis ed. C. A. Heumann. Hannov. 1722. 8.

Übers. Landsh. 1822. (12 ggr.)

b. Rueff. p. 117.

et antiquiss. codd. recog. n. ed. a [illegible]. Cevennae 1644. 1646. Romae 1650. fol.
ed. c. scholi. J. Fell. Oxon. 1680. 12.

([illegible])
([illegible])

Spuria — Gedichte.

a) de phoenice — ed. Adolph Martini 1825 S. 112. gr. 8. geh. 12 Gr.; vergl. allgem. Repert. 1825 Nr. 3; Goetting. gel. Anzeig. 1825 Nr. 1; DDr. Winer und Engelhardt krit. Journal Bd. 3. St. 4. S. 498—500; (Haller) allgem. Lit. Zeitung 1826 Nr. 74.

b) De pascha ad Felicem episcopum (soll dem Venantius Honorius Fortunatus gehören).

c) De passione Domini.

d) Carmen de resurrect. c. notis edidit Aug. Buchner. Viteb. 1627. 8.

Aus Hieronymus catal.

α) Itinerarium de Africa usque Nicomedium (in Hexametern).

β) Grammaticus; — *γ*) ad Asclepiadum libb. 2:

δ) epistolarum libb. 4 ad Probum II; ad Severum II; ad Demetrianum;

ε) aenigmata (verloren).

Gesammtausgaben:

Edit. pr. Sublaci etc. 1465 per typographos germanos Sweynheim et Pannarz — Lactantii opera. Romae 1468 fol. — Lips. 1474 fol. — Venet. 1490 fol. ibid. 1493 fol. — Paris 1513. 4. — Lugd. 1549. 12. — Paris 1560. 4. — cum commentar. Xysti Betuleji. Basil. 1563 fol. Lugd. 1567. 12. — c. var. lectt. et notis M. Thomasii. Antw. 1570. 8. — ib. 1587. 8. — Lugd. Bat. 1594 — c. var. lectt. et notis Servatii Gallaei. Lugd. Batav. 1660. 8. — ad fidem Mssc. recogn. et commentario illustravit Th. Spark. Oxon. 1684, 8. — c. notis ed. Chr. Cellarius. Lips. 1698. 8. — c. notis criticis variorum suisque ed. C. A. Heumann. Goetting. 1703. 8. — ibid. 1736. 8. — ex recens I. G. Walchii c. ipsius et aliorum commentario. Lips. 1715. 8. — ib. edit. 2da auct. et emend. 1735. 8. — c. variorum notis suisque ed. I. C. Bünemann. Lips. 1739. 8. — ad Mss. collat. et illustrata a J. B. le Brun et N. Cenglet Dufresnoy. Lutet. Paris. 1748. 2 voll. 4. — c. notis et dissertatt. ed. S. Xaverius. Rom. 1755—1760.

14 tomm. 8. — ed. Oberthür. Wirceb. 1784 — cum notitia liter. Bipont. 1786. 2 tomm. 8.

Commentare:

Kirchmajeri dissert. Lactantius de vero Dei cultu critica censura illustratus. Viteb. 1690. 4.

Krebsii, J. A., dissert. de stylo Lact. Halae 1702. 4. (in Walchs Ausg. abgedruckt).

Kortholti, M. M. dissert. de Cicerone christiano seu de eloquentia Lactantii Ciceroniana. Giefs. 1711. 4.

Apparatus ad novam Lactantii oper. editionem. Rom. 1751. 4.

Coel. Lactantii opiniones de religione defendet F. W. P. Ammon 1821; vergl. Bertholdts krit. Journal Bd. 13 St. 1; Goetting. gelehrte Anzeigen 1821 St. 138.

SAECULUM IV.

I. Macarius, ein Mönch, lebte nach Tirin ums Jahr 340.

(Vergl. Fabric. bibl. gr. tom. 8. p. 361—365).

Schriften nebst Ausgaben.

1) Ὁμιλιαι (50) — Die Homilien, holländisch von Cornel. Kiel. Antw. 1580. 8.

2) Περι φυλακης καρδιας — 3) Περι τελειοτητος ἐν πνευματι.

4) Περι προσευχης — 5) Περι ὑπομονης και διακρισεως.

6) Περι ὑψωσεως κατα Νοος. — 7) Περι ἀγαπης.

8) Περι ἐλευθεριας νοος.

Ausgaben und Uebersetzungen: z. B.

Macarii homil. et opuscula gr. et lat. ed. Pritii. Lips. 1699. 2 tomm. 8. ibid. 1714. 2 tomm. 8. — Schrifen des Macarius übersetzt von Nicol. Casseder. Bamberg 1819. 2 Bde. 8.; vergl. Lit. Zeit. für kathol. Religionslehrer 1820 Nr. 25 S. 396; 1ter Bd. vergl. Goetting. gelehrte Anzeigen 1821 St, 152; Jenaer allgem Lit. Zeitung 1820 Nr. 101; Leipz. Lit. Zeitung 1826

...notis selectis et observatt. ed. accurante D. Dalrymple de Hayles. Edinb.
1777. 8.
die Engelnen

...mit. ed. graec. Paris apud Guil. et Morelium 1559. 8. gr. et lat. ed. Stud. Zachar. Pa...
...henius Francof. 1594. 1624. 8.
...ubers. v. G. Arnold Leipz. 1696. Goslar 1702. 1716. 8.
...ubers. von Magn. Jocham. 2 Bde. Sulzbach 1839. gr. 8. (1 rt 10 ...)

Nr. 180; 2ter Bd.; vergl. Jenaer allgem. Lit. Zeitung 1821 nach Nr. 121.

Commentare:

Gottfried Arnold.: ein Denkmal des alten Christenthums, bestehend in des hl. Marcarii und anderer hocherleuchteter Männer aus der alten Kirche höchst erbaulichen und auserlesenen Schriften. 1te Ausg. Leipz. 1696. 8.; 2te verb. Ausgabe. Goslar 1707. 8.; 3te 1716. 8.

Jo. Salom. Semleri specimen animadversionum in aliquot opuscula graeca Macarii. Halae 1746. 4.

Ejusd. specimen exam. critici oper. Macarii. Halae 1746. 4.

II. Eusebius Pamphilus, Bischof zu Caesarea, geb. ums J. 261; nach dem Conversationslexicon um 270, † nach Berault-Bercastel: 338; nach and. 340. (Vergl. Michl. S. 181 — Fabric. bibl. gr. tom. 7. p. 335—409. — Rösler l. c. Theil 5. S. 201 etc.).

Schriften nebst Ausgaben:

1) Chronicon sive παντοδαπη ἱστορια (2 Theile *a*) χρονογραφια; *b*) κρονικον κανονα) — gedruckt vermuthlich zu Mayland 1475. 4. — Auch mit des Hieronymi et Prosperi chronico. Burdigulae 1604 fol. — In Joan. Justi Scaligeri thesauro temporum Lugd. Bat. 1606. — ed. 2da. Amstel. 1658 fol. — In Hieronymi opp. ed. per Dominic. Vallarsium. Veronae 1740. fol. tom. 8. — Euseb. chronicon bipartitum etc. a Joann. Bapt. Aucher 1818; vergl. Göttinger gelehrte Anzeigen 1820. St. 151. — Chronicorum canonum libb. 2 a Dre Joan. Zohrabo etc. Mediolani 1818. S. 396. 8.; vergl. Götting. gel. Anzeigen 1820 St. 71. — Prachtausgabe zu Venedig 1819. — Endlich zu haben zu Paris bey Basnage, dem Vater; rue Richelieu Nr. 1066 in 4to 1824 für 36 Franken.

2) Ἐυαγγελικης ἀποδειξεως προς παρακευη (praeparatio demonstrationis evangelicae) libb. 15. — Latine 1473 fol. gr. Lutet. ex offic. R. Steph. 1544 fol. — cum not. Franc. Vigeri gr. et lat. ib. 1628 fol.; nachgedruckt Colon. (Lips.) 1688. fol.

3) Ἐναγγελικὴ ἀποδειξις (demonstratio evangelica) libb. 10 (10 giengen verloren) — gr. Lutet. ex offic. R. Stephani 1545 und cum not. Rich. Montacutii (Montaigne) gr. et lat. ib. 1628 fol.; nachgedruckt Colon. (Lips.) 1688 fol. —

4) Ἐκκλησιαστικὴ ἱστωρια (historia ecclesiastica) lib. 10 — edit. Straſsburg 1514 fol. — historiae eccles. libb. 10 una cum vita Constantini in libb. 4, quibus annexa sunt Socratis libb. 7; Theodoreti libb. 5; Sozomeni libb. 9; Evagrii libb. 6 gr. Lutet. ex offic. R. Stephani 1535 fol; dann 1544 fol. — Latine cum notis 1570. — Dieselbe deutsch durch Hedion. Francfurt 1582 fol. — cum not. Henr. Valesii. Paris 1659 fol. und vermehrt ibid. 1677. — Amstelod. 1695 3 voll. fol. — cum not. var. ed. Guil. Reading gr. et lat. Cantabr. 1720 3 voll. fol. nebst den übrigen Kirchengeschichtschreibern; nachgedruckt zu Turin 1748 fol. — übersetzt von Stroth. Quedlinburg 1776—77. 2 Bde. 8. — gr. et lat. etc. cum not. ed. Fr. Andr. Stroth. Halae 1779. 8. (erschien nur 1 Bd.; ist besser als die Ausgabe von Valois) — gr. et lat. una cum vita Constantini et Constantini oratione ad sanctos et panegyrico gr. et lat. ed. Dr. E. Zimmermann. Francof. ad Moen. 1822. tomm. 2. S. 1522 gr. 8.; vergl. Heidelb. Jahrbücher 1822. Heft 10. S. 980—84; Jenaer allgem. Lit. Zeit. 1823. Nr. 49; Leipz. Lit. Zeitung 1823. Nr. 279.

5) Περι των ἐν Παλαιστινῃ μαρτυρησαντων;

6) Liber contra Hieroclem.

7) Κατα Μαρκελλον (contra Marcellum) lib. 2.

8) Περι της ἐκκλεσιαστικης Θεολογιας, των προς Μαρκελλον libb. 3.

9) Epist. de fide Nicaena ad Caesareenses.

10) Περι των τοπικων ὀνοματων ἐντῃ θεια γραφῃ — Onomasticon urbium et locorum s. script. gr. et lat. cum not. Jac. Bonfrerii et Joan. Clerici. Amstel. 1707 fol.; nachgedruckt in Blasii Ugolini thes. antiquit. sacr. V. T. Venet. 1746. fol.

11) Commentarii in Psalmos.

Ueff. pr. 119.

ibidem pr. 120.

ibidem.

der Klas der in Spal. LXIX. übrig.

22.) Vitae Prophetarum.
23) Liber I. Apologiae pro Origene, nach der Uebers. des Ruffin, unter den Schriften des h. Hieron.
24) 14 kleinere Schriften, meist Homilien.
Ausgaben nach Busse p. 50–52.

12) Fragmenta comment. in cant. canticorum.
13) *Περι της του βιβλιου των προφητων ὀνομασιας.*
14) Commentarii in Esaiam.
15) Canones sive indices 10 harmoniae evangeliorum cum praemissa ad Carpianum epistola.
16) *Περι της των Ἐυαγγελιων διαφωνιας.*
17) *Λογος τριακοντα ετηρικος*, oratio de Constantini M. laudibus.
18) De vita Constantini M. libb. 4.
19) De vita s. Pamphil. Martyr.
20) *Των ἀρχαιων μαρτυριων συναγωγη* (ist nicht auf unsere Zeiten gekommen).
21) Epistola ad Constantiam Augustam.

Angelus Majus will aus seinen ungedruckten Handschriften herausgeben:

a) Commentar. zum Evangelium Lucae. S. 72.
b) 20 evangelische Fragen. S. 106.

Gesammtausgabe:

Opp. omnia. Basil. 1542.

Commentare:

Observationes selectae in Euseb. contra Marc. libros (ed. Rettberg). Lips. 1787.

Fabri, J. M., progr. in quo Euseb. de Jacobi vita et morte narrationis partes quaedam explicantur ac defenduntur. Onolsb. 1793. 4.

Martini, C. D. A., dissert. de Euseb. de divinitate Christi sententia. P. I. Rostoch. 1795. 4.

Möller, Joan., dissert. de fide Eusebii in rebus christ. enarrandis. Hann. 1813. 8.; vergl. Leipz. Lit. Zeitung 1815. Nr. 295.

Danzę, Joh. Traug. Lebr., de Eusebio Caesar. historiae eccles. scriptore ejusque fide historica recte aestimanda. Jenae 1816. S. 144. 8. 1 fl.; vergl. Leipz. Lit. Zeit. 1817. Nr. 85. 86.

Ejusd. dissert de loco Eusebii H. E. II, 22, qui de altera Pauli Apost. captivitate agit. 1816. S. 20. 4.; vergl. Leipz. Lit. Zeitung 1817. Nr. 113.

Kerstner, Chr. Aug., commentatio de Euseb. hist. eccl.

conditoris auctoritate et fide. Götting. 1816. S. 84. 4.; vergl. Götting. gel. Anzeigen 1817. St. 53; (Haller) allgem. Lit. Zeitung 1819 Ergänzungsblatt Nr. 1.

Euseb. Caesar. de divinitate Christi placita scripsit Dr. Ignat. Ritter. gr. 4. 4 Gr.

III. Potamius, nach 350, aus Spanien, Bischof zu Olyssipo.

Schriften:

1) Epistola ad Anastasium — 2) Sermm. duo *a*) de Lazaro; *b*) de martyrio Esaiae proph.

IV. Phoebadius, nach 350, Bischof zu Agens in Aquitanien.

Schriften:

1) Lib. contr. Arianos — 2) De fide orthodoxa oder wider das Glaubensbekenntniſs von Sirmium.

V. Acacius, Bischof zu Caesarea, lebte ums J. 350.

(Vergl. Fabric. bibl. gr. tom. 9. p. 254—256.)

Expositio fidei in synodo Seleuciensi anno 359 edita; in Epiphan. haeres. 73. c. 25.

Man legt ihm nach Tirin noch bey: selectae quaestiones sacrae scripturae.

VI. Hilarius Diaconus, aus Sardinien, lebte nach Tirin ums J. 350.

(Vergl. Oudin. comment. vol. 1. p. 479—494.)

Comment. in epistolas Pauli — befindet sich in vielen Ausgaben des Ambrosius.

VII. Julius P. † den 12. April 552.

Schriften: — Epistolae

1) ad Orientales; — 2) ad Alexandrinos (er empfiehlt hier den Athanas, der von Rom abgieng); — 3) ad Prosdocium; 4) 3 Fragmente.

Diese Briefe befinden sich in der Ausg. des Athan., in der Bibl. Patrum und bey Mansi collect. concil. tom. 2. p. 1211 bis 1254.

Euseb. Emeseni, quae supersunt opuscula graeca, ad fid. codd. Vindobonensium et editionum diligenter expressa et adnotationibus historicis et philolog. illustrata a Guil. Augusti. Elberfeld 1829. 8. (20 ggr.)
J. C. Thilo über die Schriften des Euseb. v. Alex. u. des Euseb. v. Emisa. Halae 1832. 16.

VIII. Eusebius Emesenus vel Emissenus, aus Edessa in Mesopotamien, Bischof zu Emesa, † 360.
(Vergl. Fabric, bibl. gr. tom. 7. p. 412, 413. — Bibl. max. P. P. tom. 6. — Oudin. comment. vol. 1. p. 390—426.)

Schriften und Ausgaben:

1) Adversus Judaeos (nach Lambecii comm. de bibl. Vindob. Lib. 4. p. 184. 231 ist das Mss. aufbewahrt in der kaiserl. Bibliothek zu Wien).
2) Ad Novatianos — 3) Homilia de s. Stephano.
4) Homiliae tres — ed. Par. 1547.

Hiezu: Euseb. Emiseni oratio in sacrum parasceves diem e duobus codicibus Vindobonensibus nunc primum in lucem edita et observat. hist. et literariis illustrata a Joanne Chr. Guil. Augusti. Bonnae 1820. S. 36. 4.; vergl. Heidelberger Jahrbücher 1821 Heft 9.

Homiliae 50 in pascha gehören nach Tirin (praeeunte Gennadio) einem gewissen Faustus, Bisch. von Rhegio.

IX. Asterius, Bisch. z. Amasea, † 360.
(Vergl. Fabr. bibl. gr. tom. 9. p. 513—518. und bibl. max. P. P. tom. 5.)

Schrift: — Homiliae 21 nach der edit. Lugd. 1672; Fabric. hat 22.

1) De divite et Lazaro. — 2) Adverus avaritiam.
3) Homilia in festum Calendarum.
4) In illud: an licet homini dimittere uxorem quacunque ex causa.
5) Sermo in Danielem prophetam et Susannam.
6) In coecum a nativitate.
7) In ss. Apostolos Petrum et Paulum.
8) In s. martyrem Phocam.
9) Encomium in ss. martyres.
10) Enarratio in martyrium praeclarissimae martyris Euphemiae.
11) Sermo hortatorius ad poenitentiam.
12) Ex sermone in Stephanum martyrem.
13) In illud: homo quidam ascendebat etc.
14) In illud: duo homines ascenderunt etc. — 15) In Zachaeum.
16) In 2 filios, quos Lucas commemorat.

17) In servum centurionis, quem Dominus sanavit.
18) In ingressum jejuniorum.
19) In coecum a nativitate. — 20) In Jairum.
21) Laudatio s. protomartyris Stephani.

X. Candidus, lebte ums J. 364.
De generatione divina; vergl. Oudin. vol. 1. p. 528.

XI. Liberius P. † im J. 366.
Schriften:
1) Epp. XV (wovon der 9te und 15te unächt seyn sollen).
2) Epistola ad Athanasium.
3) Dialogus Constantii cum Liberio Mediolani habitus.
4) Epistola ad Macedonianos episcopos.
Sie befinden sich in Bibl. vett. P. P. und bey Mansi collect. concil. tom. 3. p. 200—402.

XII. Hilarius, geb. zu Poitiers in Frankreich, Bisch. daselbst, † 368; nach Tirin: 370 am 13. Jäner.
(Vergl. Brev. rom. 14. Jäner sagt: 369 — Rösler Theil 9. S. 1 Oudin. comment. vol. 1. p. 426—456.)
Schriften nach der Pariser Ausgabe 1693:
1) Tractatus super psalmos. — 2) Commentar. in evang. Matth.
3) De trinitate lib. 12.
4) Liber de synodis seu de fide orientalium.
5) Apologetica ad reprehensores libri de synodis responsa.
6) Hymnus filiae suae Abrae missus.
7) Ad Constantinum Aug. libb. 2.
8) In librum contra Constantium.
9) Contra Arianos vel Auxentium Mediolan. liber.
10) Fragmenta (15 an der Zahl) sind unächt nach Zaccarias dissertat. 7. tom. 1. de relig. p. 302.
Man legt ihm noch bey:
a) Metrum in Genesin ad Leonem P. — edit. Weiz. Francf. 1625. 8.
b) De Patris et Filii unitate — *c*) De essentia Patris et Filii.
In dieser Ausgabe folgt: α) Alcuini fides — β) Nicolai Fabri praefatio. — Ed. lucubration. Basil. 1570 fol. — cantiunculae hendenassyllab. Venet. 1555. 8.

Ein Brief überh. v. Silbert in Beckerts Relfr 1828. August S. 1017–10[illegible]

Gesammtausgaben:

Ed. pr. Mediol. 1489 — Paris 1510 fol. — opp. cura Des. Erasmi. Basil. 1523 fol. oft aufgelegt, zuletzt Basil. 1570 — stud. monach. Benedict. Paris. 1693 fol. — stud. Sc. Maffei. Veron. 1730. 2 voll. fol. — cura Oberthür. Wirceb. 1785—1788. 4 voll. 8.

XIII. Lucifer Calaritanus, Bischof zu Cagliari in Sardinien, † 370.

Schriften:

1) Lib. de non conveniendo cum haeretico.
2) De regib. apostaticis.
3) Libb. 2 ad Constantium Aug. pro sancto Athanasio.
4) De non parcendo delinquentibus in Deum.
5) Moriendum esse pro Dei Filio.
6) Epistola ad Florentium.

Berault-Bercastel hat noch *a*) Wider die Arianer; *b*) Vertheidigung seiner Spaltung.

Ausgaben:

Opp. e vetustis codd. ed. Jo. Filius. Paris. 1568. — Venet. 1778.

XIV. Pacian, Bischof zu Barcellona in Spanien, blühte ums J. 370.

Schrift:

Epp. tres ad Symphorianum contra Novatianorum errores; vergl. Bibl. max. P. P. tom. 4. p. 305, 315.

XV. Eusebius Vercellensis, aus Sardinien, zuerst Bischof zu Rom, dann zu Vercellis, † 371.
(Vergl. bibl. max. P. P. tom. 5.)

Schrift:

Epistolae III *a*) ad Constantium; *b*) ad Patrophilum episc. Arian.; *c*) ad Vercellenses.

Sie befinden sich in bibl. max. P. P. Lugd. tom. 5. p. 1127, 1128.

XVI. Athanasius, geb. zu Alexandrien um 296, wurde Bischof im J. 326, † nach Tirin 370; nach andern 373.

(Vergl. Breviar. rom. 2 Mai. — Michl S. 181, 182. — Fabric.

bibl. gr. tom. 8. p. 171—216. — Rößler l. c. Theil 5. S. 38. etc. — Oudin. comment. vol. 1. p. 325—390.)

Schriften (nach d. Cölner Ausg. 1686) *nebst Ausgaben:*

Tom I.

1) *Λογος κατα Ἑλληνων* (oratio contra Graecos).

2) *Λογος περι της ἐνανθρωπήσεως του Θεου Λογου και της δια σωματος προς ἡμας ἐπιφανειας αὐτου* (oratio de incarnatione Dei Verbi ejusque corporali ad nos adventu).

3) *Διαλεκτος ἐν τῃ κατα Νικ. σηνοδῳ προς Ἀρειον* (disputatio in Nicaeno concilio contra Arium).

4) *Εἰς το: παντα μοι κ. τ. λ.* (in hoc: omnia mihi tradita sunt a Patre) Matth. 11 adv. pravam Euseb. interpretationem.

5) *Ἐπιστολη προς Ἀδελφιον ἐπίσκοπον και ὁμολογητην κατα Ἀρειανων* (ad Adelphium episcopum et confessorem contra Arianos epistola).

6) *Προς Μαξιμον φιλοσοφον* (ad Maximum philosophum), oratio de divinitate Christi.

7) *Ἐπίστολη προς Σεραπιωνα τον ἐπισκοπον, κατα των λεγοντων, ὁτι ὁ υἱος κτίσμα ἐστιν* (epistola ad Serapionem episcopum contra eos, qui dicunt, Filium creaturam esse).

8) Ad eundem episc. *ὁτί το πνευμα το ἁγιον κτιρμα ἐστιν* (contra eos, qui dicunt, Spiritum s. creaturam esse).

9) *Μαρτυριαι ἐκ της γραφης, της κατα φυσιν κοινωνιας, ἐκ του ὁμοιως ἐιναι τον πατερα, και τον υἱον, και το ἁγιον πνευμα* (testimonia ex sacra scriptura de naturali communione similis essentiae inter Patrem et Filium et Spiritum s.)

10) *Ἐκθεσις πιστεως* (expositio fidei).

11) *Λιβεριου επισκοπου Ῥωμης, ἐπιστολη προς τον αὐτον Ἀθανασιον, ὁτι τελείον ἀνθρωπον ἐλαβεν ὁ Θεος Λογος* (Liberii episc. romani epistola ad eundem Athanasium, Deum Verbum perfectum hominem assumsisse).

12) *Ἀντιγραμμα προς Λιβεριον, επισκοπον Ῥωμης, ὁτι τελειον ἀνθρωπον ἀνελαβεν ὁ Θεος Λογος ὑπερ της ἡμετερας σωτηριας* (Rescriptum ad Liberium, episcopum

Bruxelles, 1 août 1815.

Romae, quod perfectum hominem pro nostra salute assumserit Deus Verbum).

13) *Προς Ἰωβιανον, περι πιστεως ἐπιστολη* (ad Jovianum, de fide, epistola).

14) *Ὁτι ἡ ἐν Νικαιᾳ συνοδος ἐωρακυια την πανουργιαν, των περι Ἐυσεβιον, ἐξεθετο πρεποντως και ἐυσεβως κατα της Ἀρειανης αἱρεσεως τα ὁρισθεντα, ἐπιστολη* (Quod Nicaena synodus, animadversa Eusebii calliditate, congruis et piis verbis decreta sua super Ariana haeresi exposuerit, epistola).

15) *Προς τους ἐπισκοπους Ἀιγυπτου και Λιβυης, ἐπιστολη ἐγκυκλικος κατα Ἀρειανων* (ad episcopos Aegypti et Libyae contra Arianos epistola encyclica) oratt. 5.

16) *Περι Διονυσιου, του ἐπισκοπου Ἀλεξανδρειας! ὁτι και αὐτος κατα της Ἀρειανης αἱρεσεως ἐφρονει, ὡς ἡ ἐν Νικαιᾳ συνοδος, και ματην αὐτον συκοφαντουσιν οἱ Ἀρειομανιται, ὡς ὁμοδοξον αὐτων, ἐπιστολη* (Quod una cum Nicaeno synodo adversus Arianos conspiraret Dionysius Alexandriae episcopus et quod falso eum Ariani sibi adstipulatorem haereseos fingunt epistola).

17) *Ὀρθοδοξοις ἐπισκοποις ἐπιστολη καθολικη* (ad orthodoxos episcopos epistola catholica).

18) *Ἐλεγχος, της ὑποκρισεως τον περι Μελετιον, και Ἐυσεβιον, και τον Σαμοσατεα των κακοδοξων, περι του Ὁμοουσιου* (Refutatio contra hypocrisin Meletii, Eusebii et [Pauli] Samosatensis, de consubstantialitate).

19) *Προς τους Ἀντιοχεις ἐπιστολη* (ad Antiochos epistola).

20) *Προς Ἐπικτητον, ἐπισκοπον Κορινθου, κατα των αἱρετικων ἐπιστολη* (ad Epictetum, episc. Corinthium, epistola contra haereticos).

21) *Περι της σαρκωσεως του Θεου Λογου* (de incarnatione Verbi Dei) contra Paulum Samosat.

22) *Περι της ἐνσαρκου ἐπιφανειας του Θεου Λογου και κατα Ἀρειανων και Ἀπολιναριου* (de humana natura suscepta ab unigenito Verbo contra Arianos et Apolinarium),

23) *Περι σαρκωσεως του κυριου ἡμων Ἰησου Χριστου κατα Ἀπολιναριου* (de incarnatione Domini nostri Jesu Christi contra Apolinarium).

24) *Περι της σωτηρικης Ἰησου Χριστου ἐπιδημιας, λογος κατα Ἀπολιναριου* (de salutari adventu Jesu Christi, adversus Apolinarium oratio).

25) *Περι της ἀϊδιου ὑπαρξεως, του υἱου και του πνευματος συν Θεῳ και προς τους Σαβελλιζοντας* (de aeterna substantia Filii et Spiritus [sancti] cum Deo contra gregales Sabellii oratio).

26) *Ὁτι εἰς ὁ Χριστος λογος* (unum esse Christum oratio).

27) *Προς Σεραπιωνα τον ἀδελφον, ἐπιστολη* (ad Serapionem fratrem [et collegum] epistola).

28) *Προς τον βασιλεα Κωνσταντιον ἀπολογια* (ad imperatorem Constantium apologia).

29) *Ἀπολογητικος δευτερος κατα Ἀρειανων* (contra Arianos apologia 2da) ist nach der Lit. Zeitung für kathol. Religionslehrer 1820. Heft 10. S. 14 unächt.

30) *Τοις τον μονηρη βιον ἀσκουσιν ἐπιστολη* (ad solitariam vitam agentes epistola).

31) *Περι των γενομενων ἐν τῃ Ἀριμινῳ της Ἰταλιας και ἐν Σελευκειᾳ της Ἰσαυριας συνοδων ἐπιστολη* (de synodis Armini, quod est Italiae et Seleuciae, quae est Isauriae celebratis epistola).

32) *Ἐπιστολαι* VI. nämlich: *a*) ad episcop. in Africa; *b*) ad Orthodoxos; *c*) ad Joan. et Antioch. presbyteros; *d*) ad Palladium; *e*) ad Dracontium; *f*) ad Marcellinum, *εἰς την ἑρμηνειαν των Ψαλμων* (de interpretatione psalmorum) gr. et lat. (ed. N. Antonelli). Rom. 1746. fol. — epistolae ad suae dioecesis episcopos. Antw. 1554.

33) *Περι σαββατων και περιτομης ἐκ της Ἐξοδου* (de sabbathis et circumcisione ex libro Exodi).

34) *Εἰς το ῥητον του Ἐυαγγελιου* (in illud Evangelii) quicunque dixerit verbum contra Filium hominis, remittetur ei etc.

35) *Ἐιο το* (in illud): profecti in pagum, qui ex adverso est etc.

36) *Εἰς το παθος του κυριου και εἰς τον σταυρον* (in passionem et crucem Domini).

37) *Κηρυκτικον εἰς τον ἐυαγγελισμον της ὑπεραγιας Δεσποινης ἡμων Θεοτοκου* (sermo de annuntiatione sanctissimae Deiparae virginis)

38) *Περι παρθενιας ἡτοι περι ἀσκησεως* (de virginitate sive de meditatione).

39) *Ὁμιλια εἰς τον σπορον* (homilia de semente).

40) *Λογος κατα πασων αἱρεσεων* (sermo contra omnes haereses).

Tom. II.

1) *Λογος εἰς την ἀναληψιν του κυριου ἡμων Ἰησου Χριστου* (oratio in ascensionem Domini nostri Jesu Christi).

2) *Ἱστορια εἰς τον Μελχισεδεκ* (historia in Melchisedech).

3) *Ἐπιστολαι β προς Σεραπιωνα, περι του ἁγιου πνευματος* (epistolae duae ad Serapionem de Spiritu sancto).

4) *Κατα Ἀρειανων λογος συντομος* (oratio brevis et concisa ad Arianos).

5) *Ἐντυχιαι γ γενομεναι ἐν Ἀντιοχεια Ἰωβιανῳ βασιλει παρα Λυκιου και Βερνικιανου και ἑτερων τινων Ἀρειανων κατα Ἀθανασιου ἐπισκοπου Ἀλεξανδρειας* (colloquia tria Antiochiae ad Jovianum regem habita a Lucio et Berniciano et aliis quibusdam Arianis contra Athanasium episcopum Alexandriae).

6) *Ἑτερα ἐντυχια προς τῳ πυλωνι του παλατιου γενομενη παρα Λουκιον* (aliud colloquium ad vestibulum palatii habitum cum Lucio).

7) *Περι της σαρκωσεως του Θεου Λογου* (de incarnatione Dei Verbi).

8) *Συμβολον του ἁγιου Ἀθανασιου* (symbolum sancti Athanasii [de fide catholica, vulgo in ecclesia receptum]).

9) *Ἰσον ἐπιστολης Ἰωβιανου βασιλεως, πεμφθεισης προς Ἀθανασιον τον ἁγιωτατον ἀρχιεπισκοπον Ἀλεξανδρειας* (formula epistolae Joviani imperatoris missae ad Athanasium sanctissimum archiepiscopum Alexandriae).

10) *Ἀθανασιος προς τον ἐυσεβεστατον βασιλεα Ἰωβιανον* (Athanasius ad sapientissimum regem Jovianum).

11) *Ἐπιστολη προς Ἀμμιουν μοναζοντα* (ad Ammon monachum epistola).

12) *Ἐκτη της λϑ ἑορτασικης ἐπιστολης* (ex 39na epistola id est, festa heortastica). ex Mss. Bibl. Palat.

13) *Ἐπιστολη προς Ῥουφιανον* (ad Rufinianum epistola).

14) *Περι ὁρων* (de definitionibus).

15) *Συνοψις ἐπιτομης της ϑειας γραφης, παλαιᾶς και νεας διαϑηκης* (succinctae divinae scripturae vet. et nov. testamenti synopsis).

16) *Διαλογοι V περι της ἁγιας τριαδος* (dialogi 5 de sancta trinitate) — ed. Bezae e typogr. H. Stephani 1570. — gr. cum interpret. 1573 — graece Lips. 1573.

17) *Λογοι β ἐν ἰδει διαλεξεως* a) *μετα Μακεδονιανου πνευματομαχου*; b) *προς Μακεδονιανον* (sermones 2 in forma dialogi *a*) cum Macedoniano pneumatocho; *b*) adversus Macedonianum).

18) *Ἐπιστολη προοιμιου δυναμιν ἐχουσα, και τραχωδιαν της των ἐκκλησιων ταραχης* (epistola cujusdam, ut videtur, praefationis scripta: in qua motuum ecclesiasticorum tragoedia).

19) *Προς τους πληϑει μονῳ κρινοντας την αληϑειαν* (disceptatio adversus eos, qui in veritate dijudicanda solius judicio multitudinis feruntur).

20) *Προς τους κελευοντας μη δειν ἀπογραφων ζητειν ἡ λαλειν, ἀρκουμενους τῃ παρ ἀυτοις πιστει* (adversus eos, qui nec quaerendum nec loquendum ex scriptura praecipiunt, sed in sua fide acquiescendum).

21) *Προς τους προβαλλομενους κακοηϑως, το, ὁ Λογος σαρξ ἐγενετο* (adversus eos, qui maligne nobis objiciunt: Verbum caro factum est).

22) *Προς τους λεγοντας μιαν φυσιν ἐπι Χριστον* (adversus eos, qui unam in Christo naturam esse contendunt).

23) *Προς τους λεγοντας, ὁτι το ὁμολογειν φυσιν την σαρκα, τετραδα ἐστιν ἀντι τριαδος κηρυττειν* (adversus eos, qui naturae carnes confessionis loco trinitatis quaternitatem dicunt docere).

24) *Πρ. τ. λ. ὁτι κατ ἀνϑρωπον γινωσκειν τον δεσποτην Χριστον, εις ἀνδρωπον ἐστι, τας ἐλπιδας ἐχειν* (adversus

eos, qui humanae in Christo Domino naturae confessores spem suam in homine defigere dicunt).

25) *Πρ. τ. λ. ἐπαθεν ὁ Θεος, ὡς ἠθελησε* (adv. eos, qui dicunt: passus est Deus, quia voluit).

26) *Πρ. τ. λ. ἐπαθεν ἀπαθως Θεος Λογος* (adversus eos, qui Deum Verbum impatibiliter passum dicunt).

27) *Πρ. τ. λ. ὁτι χρη δεχεσθαι τας φωνας και μη σκοπειν τα δι' αὐτων σημαινομενα, ὡς ἁπαντας ὑπερβαινοντα* (adv. eos, qui dicunt, simpliciter esse [sacrarum literarum] locutiones accipiendas, nec, quid illae significent, considerandum, cum omnium hominum captum excedant).

28) *Πρ. τ. λ. ἐπαθεν ὁ Θεος Λογος σαρκα* (adv. eos, qui dicunt: passus est Deus Verbum carne).

29) *Πρ. τ. λ. ποιαν δωσουσιν Ἰουδαιοι δικην, ἐι μη Θεον ἀπεκτειναν* (adv. eos, qui quaerunt; qualem poenam Iudaei daturi sunt, si non occiderunt Deum).

30) *Πρ. τ. λ. Ἰουδαιος ἐστιν ὁ μη ὁμολογων Θεον ἐσταυρωσθαι* (adv. eos, qui dicunt: Judaeus est, qui non confitetur, Deum esse passum).

31) *Πρ. τ. λ. ὁτι ἀγγελοι, ἐπι τον Ἀβρααμ ἐσθιοντα, οὐ παντως σαρκος ἐπεφερον φυσιν* (adv. eos, qui dicunt, nec angelos cum Abrahamo edentes carnis naturam non omnino induisse).

32) *Προς τους σμικρυνοντας, ἑκαστον θαυμα, τῳ ἀρνεισθαι την σαρκα* (adversus eos, qui nullum non miraculum imminuunt, eo quod carnem negant).

33) *Προς τους ζημιουντας ἡμων το γενος, τῳ μη λεγειν, ἐκ της φυσεως ἡμων εἰληφεναι την ἀπαρχην τον Σωτηρα* (adv. eos, qui damno afficiunt genus nostrum, eo quod negant, Servatorem ex natura nostra sumsisse primitias).

34) *Προς τους κελευοντας ἁπλως πιστευειν τοις λεγουσι, και μη κατανοειν το πρεπον, ἡ ἀπρεπες* (adv. eos, qui volunt, simpliciter iis, quae dicta sunt, credendum nec considerandum, quid conveniat, et quid non conveniat).

35) *Προς τους ἀναιρουντας, την των φυσεων διαφοραν*

μετα το παθος και την ἀναληψιν (adv. eos, qui naturarum discrimen post passionem et ascensionem tollant).

36) Προς Ἀντιοχον ἀρχοντα περι πλειστων και ἀναγκαιων ζητηματων, των ἐν ταις θειαις γραφαις ἀπορουμενων, και παρα πασι Χριστιανοις γινωσκεσθαι ὀφειλομενων (adv. Antiochum principem de variis et necessariis quaestionibus in sacra scriptura controversis et omnibus Christianis cognitu necessariis) — edit. Reuchlin. Hagenau 1519. 4.

37) Ῥησεις και ἑρμενειαι παραβολων του ἁγιου ἐυαγγελιου (dicta et interpretationes parabolarum sancti evangelii).

38) Ἑτεραι τινες ἐρωτησεις (quaestiones aliae).

39) Εις τον βιον του ἁγιου Ἀντωνιου προοιμιον προς τους ἐν ξενῃ μοναχους (in vitam s. Antonii praefatio ad peregrinos fratres).

40) Εις την ἁγιαν παρασκευην (in sanctam parasceven).

41) Fragmenta commentariorum d. Athanasii in psalmos ex Nicetae metropolitae Heracleae catena expositionum (gr. et lat.)

42) De unita Deitate trinitatis ad Theophilum liber primus (lat.).

43) De propriis personis et unito nomine Deitatis ad Theophilum liber 2dus (lat.).

44) De assumtione hominis contra Marcellinum ad Theophilum liber 3tius (lat.).

45) De singulis nominibus adversus novellam haeresin cujusdam Potentini urbici liber 4tus (lat.).

46) De unita ac sempiterna substantia trinitatis liber 5tus (lat.)

47) De beatitudine Filii Dei et de praescriptione sectae pessimae ad Theophilum liber 6tus (lat.).

48) De professione regulae catholicae, cum increpatione haeretica, ad Theophilum liber 7mus (lat.).

49) De arcana et catholica confessione ad Theophilum liber 8vus (lat.).

50) De fide sua, ad Theophilum liber 9nus (lat.).

51) De unitate fidei, ad Theophilum liber 10mus (lat.).

52) De fide unitatis et trinitatis Patris et Filii et Spiritus s. ad Theophilum liber 11mus (lat.).

53) Disputatio contra Arium Laodiceae habita (lat.)

54) Ad monachos exhortatio (lat.).

55) In passionem Salvatoris, segmentum aliunde, ex Athanasio divulsum (lat.).

56) Athanasii etc. epistola et Aegyptiorum episcoporum ad Marcum Papam pro exemplaribus Nicaeni concilii, quia Ariani eorum exemplaria incenderunt (lat.).

57) Rescriptum Marci Papae de missione capitulorum Nicaeni concilii: Athanasio et omnibus Aegyptiorum episcopis.

58) *Περι της εικονος του Κυριου ημων Ιησου Χριστου, του γενομενου θαυματος εν Βηρυθω τη πολει* (de passione imaginis Domini nostri Jesu Christi, qualiter crucifixa est in Berytho Syriae civitate) libellus capp. 7.

59) Declaratio Levitici de diversa ejusdem rei nomenclatura: quod scilicet Christus sit verus Deus et verus homo in unitate contra Samosatenses (lat.).

60) Fragmentum alicunde ex s. Athanasio divulsum de sabbathi observatione (lat.)

61) Homiliae 7 und zwar:

a) in censum sive descriptionem beatae Virginis Mariae et de Josepho;

b) in illud Matth. 21, 2: ite in castellum etc.

c) in illud Lucae 19, 36: eunte autem illo etc.;

d) in s. quintam feriam et proditionem Judae;

e) in s. pascha et in recens illuminatos, sabbatho in albis;

f) in coecum a nativitate Joan. 9;

g) in ss. patres et prophetas et venerandam ecclesiam psalmumque 34tum.

62) *Συνταγμα διδασκαλιας προς μοναζοντας και παντας χριστιανους κληρικους τε και λαϊκους* (series doctrinae ad homines solitarios omnesque Christianos tum clericos, quam laicos). — gr. et lat. ed. Arn. Arnoldi. Lut. 1685. 8.

Angehängt:

a) Του ἐν ἁγιοις πατρος ἡμων Γρεγωριου του Θεολογου λογος εἰς τον μεγαν Ἀθανασιον ἀρχιεπισκοπον Ἀλεξανδρειας (sancti patris nostri Gregorii Nazianzeni de laudibus Athanasii magni episcopi Alexandrini oratio).

b) Βιος και πολιτεια του ἐν ἁγιοις πατρὸς ἡμων και ὁμολογητου Ἀθανασιου ἀρχιεπισκοπου γενομενου Ἀλεξανδρειας (das Griechische incerto auctore — das Lat. von Johann Lampadius).

c) Βιος ἠτοι ἀθλησις του ἐν ἁγιοις πατρος ἡμων Ἀθανασιου ἐπισκοπου γενομενου Ἀλεξανδρειας (das Griechische e Simeone metaphraste, das Lateinische von Johann Lampadius).

d) Vita s. Athanasii episcopi Alexandrini a diversis auctoribus conscripta ex Aloysio Lipomano.

e) Oratio de vita, certaminibus et laudibus s. Athanasii archiepiscopi Alexandriae a viro quodam docto ante multos annos conscripta.

Gesammtausgaben:

Opp. Argent. 1522 fol. — Basil. 1556 fol. — Paris 1580 fol. — acc. fragm. et var. lectt. cura Petr. Felkmanni, ex offic. Commel. 1600, 1601. 2 tom. fol. — Cöln 1617 fol. — gr. et lat. Fr. Ducaei. Paris 1627. 2 voll. fol. — gr. et lat. Lips. et Colon. 1686. 2 voll. fol. — gr. et lat. studio Bened. B. de Montfaucon et alior. Paris. 1689—98. 2 tomm. 3 partt. fol. — gr. et lat. opera Benedict. Noviss. nunc curis emend. et quarto voll. aucta ed. N. A. Giustiniani. Patav. et Lips. 1777. 4 part. fol. —

XVII. Ephraem der Syrer aus Nisibis in Mesopotamien, Abt und Diakon in einem Kloster zu Edessa, † ums J. 378.

(Vergl. Fabric. bibl. gr. tom. 8. p. 217—255. — Oudin comment. vol. 1. p. 494—528.)

Schriften nach der Römer Ausgabe 1732—1743.

Tom. I.

1) Περι ἀρετων και κακιων (de virtutibus et vitiis).

Jos. Ad. Moehler Athanasius der Gr. u. die Kirche seiner Zeit. Mainz 1827. 2 Thle 8.

2) Ἔλεγχος ἀυτῳ και ἐξομολογησις (reprehensio sui ipsius atque confessio).
3) Πρ. καθαιρεσιν ὑπερηφανιας (ad eversionem superbiae).
4) Λογος κατανυκτικος (sermo compunctorius sive de compunctione animi).
5) Λογος ἀσκητικος (sermo asceticus).
6) Κατα μιμησιν των παροιμιων (ad imitationem proverbiorum).
7) Περι φοβου του Θεου (de timore Dei).
8) Προς διορδωσιν των ἐμπαθως διαγοντων και τιμας απιτουντων (ad correctionem eorum qui vitiose vivunt et honores appetunt).
9) Ἔλεγχος ἀυτου και ἐξομολογησις (reprehensio sui ipsius et confessio).
10) Περι των παθων (de passionibus animi).
11) Περι μετανοιας (de poenitentia) — ed. Brixiae 1490. 4.
12) Περι κατανυξεως (de compunctione).
13) Λογος κατανυκτικος (sermo compunctorius) 1 et 2.
14) Λογος παραινετικος (sermo consolatorius).
15) Εις δευτεραν παρουσιαν του Κυριου ἡμων Ἰησου Χριστου (in secundum adventum Domini nostri Jesu Christi).
16) Εις πατερας τελειωθεντας (in patres defunctos).
17) Λογος τετρασυλλαβος (sermo tetrasyllabus).
18) Λογος ἑπτασυλλαβος (sermo heptasyllabus).
19) Περι φοβου ψυχων (de timore animarum).
20) Ευχη (oratio) — (ἐκ της του ἁγιου Ἐφραιμ διδασκαλιας).
21) Ὑπομνηστικον ἠτοι ἐπιστολη (Hipomnistic. sive epist.).
22) Περι ψυχης ὁταν πειραζηται ὑπο του ἐχθρου, πως ὀφειλει μετα δακρυων τω Θεῳ προσευχεσθαι (quomodo anima cum lacrymis debeat orare Deum, quando tentatur ab inimico).
23) Ἐξομολογησις ἠγουν προσευχη προς Θεον (confessio seu precatio ad Deum).
24) Περι ἀρετης προς νεωτερον ἀσκητην (de virtute ad novitium monachum) capp. 4.
25) Περι ἀρετης (de virtute) capp. 10.
26) Εις το: προσεχε σεαυτῳ (in illud: attende tibi) capp. 12.

27) *Ὅτι οὐ δει γελᾶν και μετεωρι ζεσθαι, αλλα μαλλον κλαιειν και πενθειν ἑαυτους* (quod non oporteat ridere et extolli, sed plangere potius et nos ipsos deflere).

28) *Συμβουλια περι πνευματικου βιου προς νεοφυτον μοναχον* (consilium de vita spirituali ad monachum novitium) capp. 96.

29) *Μακαρισμοι* (beatitudines) 55.

30) *Μακαρισμοι ἑτεροι* (aliae beatitudines) capp. 20.

31) *Πως κταται τις την ταπεινοφροσυνην* (quomodo quis humilitatem sibi comparet) capp. 100.

Tom. II.

1) *Εἰς τον βιον του μακαριου Ἀβραμιου και της ἀνεψιας αὐτου Μαριάς* (in vitam beati Abrahami et neptis ejus Mariae).

2) *Εἰς τον παγκαλον Ἰωσηφ* (in pulcherrimum Joseph).

3) *Εἰς την μεταμορφωσιν του Σωτηρος* (in transfigurationem salvatoris).

4) *Περι κρισεως και κατανυξεως* (de judicio et compunctione).

5) *Περι ὀρθου βιου* (de recta vivendi ratione) capp. 90.

6) *Λογοι παραινετικοι: προς τους κατ' Αἰγυπτου μοναχους* (sermones paraenetici ad monachos Aegypti).

7) *Ἐπιστολη προς Ἰωαννην μονοζοντα περι ὑπομονης* (epistola ad Joannem monachum de patientia).

8) *Εἰς την δευτεραν παρουσιαν του Κυριου ἡμων Ἰησου Χριστου* (in secund. advent. Domini nostri Jesu Christi).

9) *Λογος περι της κοινης ἀναστασεως και μετανοιας και ἀγαπης κ. τ. λ.* (sermo de communi resurrectione, de poenitentia et de charitate etc.).

10) *Εἰς την παρουσιαν του Κυριου και περι συντελειας του κοσμου και εἰς την παρουσιαν του Ἀντιχριστου* (in adventum Domini et de consummatione saeculi in adventum Antichristi).

11) *Διαθηκη* (testamentum).

12) *Εἰς τον τιμιον και ζωοποιον σταυρον και εἰς δευτεραν παρουσιαν και περι ἀγαπης και ἐλεημοσυνης* (in pretiosam et vivificam crucem et in secundum adventum et de charitate et de eleëmosyna).

13) *Λογος κατα αἱρετικων, ἐν ᾧ και ἀποδειξις ἐκ φανερων ὑποδειγματων τον τε μαργαριτου και των λοιπων συναγουσα το πιστον, ὁτι διχα των φυσικων νομων ἡ ἁγια Θεοτοκος τον Κυριον και Θεον ἡμων ἐπι σωτηριας του κοσμου και συνελαβε και ἐκυησε* (sermo adversus haereticos, in quo tum ex margaritae, tum ex aliorum claris argumentis ostenditur, credendum esse, sanctam Deiparam praeter naturae leges Dominum ac Deum nostrum pro mundi salute et concepisse et peperisse).

14) *Περι γλωσσαλγιας και παθων* (de morbo linguae et pravis affectibus).

15) *Ἐγκωμιον εἰς τον μεγαν Βασιλειον* (encomium in magnum Basilium).

16) *Εἰς την γυναικα την ἁμαρτωλον, την ἀλειψασαν τον Κυριον μυρῳ* (in mulierem peccatricem, quae unguento Dominum unxit).

17) *Ἐγκωμιον εἰς τους ἐνδοξους μαρτυρας τους ἐν ὁλῳ τῳ κοσμῳ μαρτυρησαντας* (encomium in gloriosos martyres, qui in toto mundo martyrium sunt passi).

18) *Εἰς τον Ἀβρααμ και Ἰσαακ* (in Abraham et Isaac).

19) *Λογος εἰς τον προφητην Δανιηλ και εἰς τους ἁγιους τρεις παιδας και προς τον λεγοντα: ὁ καιρος πονηρος ἐστί, σωθηναι οὐ δυναμαι* (sermo in Danielem prophetam et in sanctos tres pueros et in eum, qui dicit: tempora mala sunt, salvari nequeo).

20) *Περι των* VIII *λογισμων* (de octo cogitationibus).

21) *Περι του τελειον ἐιναι τον μοναχον* (de perfectione monachi).

22) *Περι του ἐμφυσηματος* (de inspiratione).

23) *Περι ὑπομονης* (de patientia).

24) *Περι μακαρισμων και ταλαντισμων* (de beatitudinibus atque infelicitatibus).

25) *Περι πιστεως* (de fide)

26) *Ἐγκωμιον εἰς τους ἁγιους τεσσαρακοντα μαρτυρας* (encomium in sanctos 40 martyres).

27) *Παραινεσις ἀσκηταις κατα στοιχοιον* (paranaesis ad Ascetas ordine alphabetico).

28) *Περι ἐρωτησεων τινων* (de quibusdam interrogationibus).
29) *Παραινεσις περι ὑπόμονης και κατανυξεως ψυχης* (paraenesis de patientia et animae compunctione).
30) *Περι κακοηθειας* (de morum perversitate).
31) *Νουθεσια ἡ τουν κατηχησις προς μοναχους* (adhortat.o sive catecheses [1 et 2] ad monachos).
32) *Ἐρωτησεις και ἀποκρισεις* (interrogationes et responsiones).
33) *Περι της κυριας Σαλης* (de domina Sala).
34) Sermo s. Ephraem de fine vitae suae, quam habuit, dum extremum spiritum ageret (syr. et latine).
35) *Περι του τελειον εἰναι τον μοναχον* (de perfectione monachi).
36) Excerpta ex catenis graecis in scripturam (gr. et lat.).
37) *Περι των ὀκτω λογισμων* (de octo cogitationibus).

Tom. III.

1) *Λογος περι ἱερωσονης* (sermo de sacerdotio).
2) *Ἀπολογια προς ἀδελφον περι Ἠλι του ἱερεως* (apologia ad fratrem quendam de Heli sacerdote).
3) *Περι ἑορτων* (de festis diebus).
4) *Περι ἀγαπης* (de charitate).
5) *Περι ψαλμου* (de psalmo).
6) *Περι προσευχης* (de oratione).
7) *Περι φιλοπτωχειας* (de amore pauperum).
8) *Τῳ: δυο ἐσονται ἐν ἀγρῳ* (in illud: duo erunt in agro).
9) *Περι των μακαριων μονων* (de mansionibus beatis).
10) *Περι των μακαριων τοπων* (de locis beatis).
11) *Ἐις το μη θαυμαζειν τα προσκαιρα κ. τ. λ.* (de non suscipiendis rebus hisce momentaneis etc.).
12) *Ὠδη ἐυρυθμος ἐις τους ὁσημεραι ἁμαρτανοντας και ὁσημεραι μετα νοουντας* (ode optime fluens, in eos, qui quotidie peccant, et quotidie poenitentiam agunt).
13) *Περι του μη σκανδαλιζειν τον πλησιον και περι ὀρθου βιου* (de non scandalizando proximo et de recta vitae ratione)
14) *Περι αληθους ἀποταγης κ. τ. λ.* (de vera renuntiatione).

15) Ἀσκητικον ὠφελιμον (sermo asceticus perutilis).

16) Περι της θειας χαριτος (de divina gratia).

17) Προς τους λεγοντας: ἀπο ἐμπνευματωσεως της γης τους σεισμους γινεσθαι (adversus eos, qui dicunt, terrae motus a terrae inflatione fieri).

18) Περι του μη ἀπατασθαι ὑπο ἑλληνικης ἐννοιας (ne decipiamur gentilium erroribus).

19) Ὁτι οὐ δει παιζειν χριστιανους και περι φιλοπτοχιας (quod ludricis rebus abstinendum sit Christianis et de amore pauperum).

20) Περι των δελεαζον των ψυχας προς ἀσελγειαν, ἐν τῳ λεγειν, ὁτι οὐδεν ἐστι το πραγμα (de his, qui animas ad impudicitiam pelliciunt, quum dicunt, nihil mali esse).

21) Περι του ἀπεχεσθαι των σαρκικων ἐπιθυμιων (de abstinendo a cupiditatibus carnalibus).

22) Περι ἐγκρατειας (de continentia).

23) Κατα των πονηρων γυναικων (adversus improbas mulieres).

24) Περι παρθενιας (de virginitate).

25) Περι μετανοιας (de poenitentia) — de eadem.

26) Περι μετανοιας και ὑπομονης (de poenitentia et patientia).

27) Περί ὑπομονης και κατανυξεως (de patientia et compunctione).

28) Περι ὑπομονης και συντελειας κ. τ. λ. (de patientia et consummatione hujus saeculi etc.)

29) Κατα πευσιν και ἀποκρισιν (interrogationes et responsiones).

30) Περι μνημης θανατου και περι ἀρετης και περι πλουτου (de recordatione mortis et de virtute ac de divitiis).

31) Περι ἀναστασεως νεκρων (de resurrectione mortuorum) — Oratio alia.

32) Εις την παρουσιαν του Κυριου (in adventum Domini) orat. 2 et 3.

33) Περι του σημειου του σταυρου του μελλοντος φανηναι ἐν τῳ οὐρανῳ (de signo crucis, quod apparebit in coelo).

34) *Περι κρισεως και ἀναστασεως* (de judicio et resurrectione).

35) *Περι μοναχων* (de monachis).

36) *Περι της δευτερας παρουσιας του Κυριου και περι μετανοιας* (de secundo adventu Domini et de poenitentia).

37) *Περι μετανοιας* (de poenitentia).

38) *Νουθεσια τοις ἀδελφοις* (adhortatio ad fratres).

39) *Περι ἀποταγης* (de abrenuntiatione).

40) *Περι πανοπλιας προς τους μοναχους* (de panoplia ad monachos).

41) *Περι ἡσυχιας* (de silentio et quiete).

42) *Περι ἐγκρατειας κ. τ. λ.* (de continentia etc.)

43) *Εἰς τον Λωτ και περι ἀσφαλειας* (in Lot et de securitate).

44) *Εἰς τον ἁγιον Ἠλιαν τον προφητην* (in sanctum Eliam prophetam).

45) *Περι του παθους του Σωτηρος* (de passione Salvatoris).

46) *Ἐγκωμιον εἰς μαρτυρας* (encomium in martyres).

47) *Περι Ἰουλιανου του ἀσκητου* (de Juliano asceta).

48) *Εἰς τους ἐν Χριστῳ κεκοιμημενους* (in eos, qui in Christo obdormierunt).

49) *Περι της δευτερας παρουσιας και κρισεως* (de secundo adventu et judicio).

50) *Περι του τελειον εἰναι του ἀνθρωπου* (de perfectione hominis).

51) *Εἰς ματαιον βιον και περι μετανοιας* (in vanam vitam et de poenitentia).

52) *Περι του ἐν ὁμονοια και ἀγαπῃ συνδιαγειν μετ' αλληλων οἱ ἀδελφοι* (de conversatione fratrum mutua in concordia et dilectione).

53) *Εἰς τους ἀποτασσομενους* (ad renuntiantes).

54) *Διδασκαλια προς μοναχους* (institutio ad monachos).

55) *Περι του, ἀει ἐν τῳ νῳ ἐχειν την ἡμεραν της ἐξοδου του βιου* (de habenda semper in mente die exitus vitae).

56) *Περι της ἐνεργειας του μισοκαλου δαιμονος* (de operatione perversi daemonis).

57) *Λογος ψυχοφελης* (sermo animae utilis).

58) *Περι μετανοιας και κατανυξεως* (de poenitentia et compunctione).

59) *Περι μετανοιας και κρισεως κ. τ. λ.* (de poenitentia et judicio) oratio altera.

60) *To: πως ἐπιστρεφει τις εἰς τα ὀπισω και ὁτι ὀυ χρη παιζειν Χριστιανον* (quomodo convertatur quis retrorsum et quod ludricis rebus abstinendum sit christiano).

61) *Ὁμιλια εἰς την πορνην* (homilia in meretricem).

62) *Περι ἐργασιας ἀγαθων ἐργων και περι της Θεου ἀνοχης* (de exercitatione bonorum operum et de Dei patientia).

63) *Περι κατορθωσεως ἀρετης* (de directione virtutis).

64) *Περι μετανοιας και της μελλουσης κρισεως κ. τ. λ.* (de poenitentia judicioque futuro).

65) *Περι κρισεως* (de judicio).

66) *Προς Ἰωαννην μοναζοντα* (ad Joann. monachum etc.).

67) *Περι τους καταζητουντας του ὑιου την φυσιν* (de iis, qui Filii Dei naturam scrutantur).

68) *Περι ἀρετων και παθων* (de virtutibus et passionibus).

69) *Εἰς κοιμηθεντα ἀδελφον και ἑτερων κεκοιμημενων* (in fratrem defunctum et in alios defunctos).

70) *Ἐλεγχος ἑαυτῳ και ἐξομολυγησις* (reprehensio sui ipsius atque confessio).

71) *Περι προσευχης* (de oratione).

72) *Προς ψυχην ῥαθμουσαν* (ad animam negligentem).

73) *Περι του ἀγωνος πνευματικου* (de luctatione Spirituali).

74) *Ἐγκωμιον εἰς Πετρον και Παυλον κ. τ. λ.* (encomium in Petrum et Paulum etc.).

75) *Εἰς την ἁγιαν παρασκευην κ. τ. λ.* (in sanctam parasceven).

76) *Περι του μεθυκεσθαι ὀινῳ κ. τ. λ.* (de ebrietate vini fugienda etc).

77) *Ἐυχη* (oratio). Sind viele precationes et orationes.

Opera, quae latine extant:

a) De resurrectione et judicio et de regno coelorum et munditia animae.

b) De agone seu de luctaminibus hujus saeculi.

c) Sermo in Jonam prophetam et de poenitentia Ninivitarum.
d) Canticum spirituale in laudem et amorem doctrinae et sapientiae: ad juventutem christianam e Syriaco conversum.
e) Sententiae selectae ex operibus s. Ephraemi.
f) Oratio ad sanctissimam Dei genitricem.
g) Oratio pia et humilis ad Deum.
h) Homilia de die judicii dicta a. s. Ephraemo.
i) Liber de poenitentia — k) In nativitate Domini cantic.
l) De Maria et magis canticum.
m) In nativitate Domini — n) Hymnus.
o) Precatio s. Ephraem (syr. et lat.)
p) De sanctissimis et vivificantibus christianis sacramentis.
q) De oblatione scilicet προσφορᾳ sanctissimi panis.

Syr. und lateinisch sind in folgenden Bändon vorhanden.

Tom. IV.

Explanatio in Genesin — Exod. — Levit. — Num. — Deuteron. — Josue — Iudic. — Reg. 1, 2, 3 et 4tum.

Tom. V.

In Job — in Esaiam — Jerem. — Threnos — Daniel — Joel — Amos — Abdiam — Mich. — Zachar. — Malach. — in selecta divinae scripturae loca sermones oxegetici 12.
De nativitate Domini sermones 13.
Sermones polemici adv. haeres 56.

Tom. VI.

1) Acta s. Patris nostri Ephraemi syriaca auctore anonymo ex codice Nitriensi Vaticano V nunc primum eruta capp. 41.
2) Ephraemi sermones polemici adversus scrutatores 80.
3) Margarita seu de fide sermm. 7.
4) In idem argumentum sermm. 3 excerpti ex alio codice Vaticano.
5) Adversus Judaeos sermo.
6) Necrosima seu funebres canones 85.
7) De libero humanae voluntatis arbitrio sermm. 4.

ed. Stud. A. M. Carl. Quirini. Venet. 1755. 2 voll. fol.
Einige Reden deutsch. übers. v. Joh. Schwaiger in Mainz 1565.
Hahn syr. Xtenothir. II.
Commentario critica de Ephraemo Syro S. S. interprete auct. Caesare a
Lengerke Hal. 1828. 4 maj. (12 gr.) Ord. Sen. de hermeneutica Ephr. Regio n
1831. (1 gr.)
Ausgewählte Schriften des h. Kirchenvaters Ephraem. Aus dem Gr.
u. Syrischen übers. v. P. Pius Zengerle, ~~Benedict~~ Bekenntniß u. Rede
über die 4 letzten Dinge. Insbruck 1830.
Ausgewählte Schriften des h. Kirchenvaters Ephraem. Aus dem Gr.
u. Syr. übers. v. P. Pius Zingerle, Benedict. des Stiftes Mariaberg (f. 3.
Dach. 1830. 1831. gr. 8.

8) Paraneses seu adhortationes ad poenitentiam 76.
9) De diversis sermonibus 18.
a) de nativitate Domini; — *b*) de Christi passione et resurrectione; *c*) de laudibus Dei genitricis Mariae; *d* et *e*) divinae dispositionis contemplatio 1 et 2; *f*) de Dei justitia et misericordia; *g*) Cur aliquibus Deus petitionibus annuat, quasdam vero rejiciat; *h*) omnia a Deo disponi ad hominum salutem; *i*) praetereuntis hujusce saeculi deliciae a perpetua beatitate animos avocant; *k*) de humani ingenii inconstantia: *l*) de pravis animi affectionibus compescendis; *m*) de oculorum custodia nec non adversus divinarum rerum scrutatores; *n*) de timore Dei et consummatione saeculi; *o*) de jejunio; — *p* de humilitate et superbia; *q*) de peregrinatione; — *r*) de solitariis et anachoretis *s*) de reprehensione.

Gesammtausgaben:

Opp. omnia. Colon. 1547 — opera omnia quotquot in Italiae bibliothecis gr. invenjri potuerunt, lat. c. schol. Gerh. Vossii ed. 3tia auct. et emend. Colon. 1616 fol. (ed. 1ma Rom. 1589, 1593, 1597 ed. 3tia fol.) — gr. et lat. edit. Dion. Petav. Colon 1682. fol. — gr. et lat. (ed. Ed. Thouuaites) Oxon. 1709. fol. — ib. 1711. fol. — gr. et lat. cum var. schol. curantibus Jos. Sim. Assemano et Petro Benedicto Rom. 1732 — 1746 3 voll. fol.; dann syriace et latine cum var. schol. ibidem 1737 — 1743. 3 voll. fol. — Sermones nondum editi.

Commentar:

J. P. Kohl lib. 2 historia verss. Ephraemi inprimisque Slavonicae.

XVIII. Basilius Magnus aus Neocaesarea, geb. um 529; nach and. 316; † nach Walter 378; nach and. 379; nach Tirin 380.

(Vergl. Brev. rom. 14. Juni; Michl S. 183; Fabric. bibl. gr. tom. 9. p. 1—97; Röfsler l. c. Theil 7. S. 1 etc. — Oudin comment. vol. 1. p. 544—584.)

Schriften (nach der Paris. Ausgabe 1721, 1722, 1730) *nebst Ausgaben:*

Tom I.

1) *Εἰς τὴν ἑξαημερον ὁμιλιαι* IX (in hexaemeron homiliae 9) — de operibus sex dierum hom. 11. Lips. 1566.

2) *Εἰς τους ψαλμους ὁμιλλ.* XIII (in psalmos hom. 13; nämlich in Ps. 1, 7, 14, 28, 29, 32, 33, 44, 45, 48, 59, 61, 114).

3) *Ἀνατρεπτικος του ἀπολογητικου του δυσσεβους Εὐνομιου* (libri [5] quibus impii Eunomii apologeticus evertitur).

Appendix tom. 1. operum Basilii magni complectens opera quaedam ei falso adscripta, quibus opus Eunomii adjungitur.

a) *Περι της του ἀνθρωπου κατασκευης* (de hominis structura) oratt. 3.

b) In Ps. 14 — *c*) in Ps. 28 — *d*) in Ps. 37 — *e*) in Ps. 115.

f) *Ἡρμενεια εἰς τον προφητην Ἡσαιαν* (enarratio in prophetam Esaiam) in 16 capita ejusdem.

g) *Εὐνομιου του δυσσεβους ἀπολογητος προς ὀν ἐγραψε ἀνιρρετικον ὁ μεγας Βασιλειος* (Eunomii impii apologia, quam confutavit Basilius magnus).

h) Eustatii in hexaemeron s. Basilii Cappodociae episcopi latina metaphrasis libb. 9.

i) Notae Frontonis Ducaei Burdegalensis societatis Jesu theologi in homilias in hexaemeron, et in psalmos, in libros adv. Eunomium; in Esaiam.

k) Notae et animadversiones Federici Morelli professorum regiorum decani in Basili Magni opera.

l) Praefationes antiquae Erasmi Roterdami.

Tom. II.

Homiliae de diversis (sind Meisterstücke).

1 et 2) *Περι νηστειας* (de jejunio).

3) *Ὁμιλια εἰς το: προσεχε σεαυτῳ* (homilia in illud: attende tibi ipsi).

4) *Περι ἐυχαριστιας λογος* (de gratiarum actione, homilia).

5) *Εἰς την μαρτυρα Ἰουλιτταν και εἰς τα λειπομενα της προλεχθεισης ὁμιλιας της περι ἐυχαριστιας* (in martyrem

22/übers. v. Friedr. Aug. Nüsslin 1839 Manheim. pr. 8. (10,

Julittam et in ea, quae super fuerunt dicenda in prius habita concione de gratiarum actione).

6) *Εἰς το ῥητον του κατα Λουκαν ἐυαγγελιου: καθελω μου τας ἀποθηκας και μειζονας οἰκοδομησω. και περι πλεονεξιας* (in illud dictum evangelii secundum Lucam: destruam horrea mea et majora aedificabo, itemque de avaritia).

7) *Ὁμιλια προς τους πλουτουντας* (homilia in divites).

8) *Ὁμιλια ῥηθεισα ἐν λιμῳ και αυχμῳ* (homilia dicta tempore famis et siccitatis).

9) *Ὁμιλια ὁτι ὁυκ ἐστιν ἀιτιος των κακων ὁ Θεος* (quod Deus non est auctor malorum).

10) *Ὁμιλια ἰ κατα ὀργιζομενων* (homilia 10ma adversus eos, qui irascuntur).

11) *Περι φθονου* (de invidia).

12) *Εἰς την ἀρχην των παροιμιων* (in principium proverbiorum).

13) *Προτρεπτικη εἰς το ἁγιον βαπτισμα* (homilia exhortatoria in sanctum baptisma).

14) *Κατα μεθυοντων* (in ebriosos).

15) *Περι πιστεως* (de fide).

16) *Εἰς το: ἐν ἀρχῃ ἠν ὁ Λογος* (in illud: in principio erat Verbum).

17) *Εἰς Βαρλααμ μαρτυρα* (in Barlaam martyrem).

18) *Εἰς Γορδιον τον μαρτυρα* (in Gordium martyrem).

19) *Εἰς τους ἁγιους τεσσαρακοντα μαρτυρας* (in sanctos 40 martyres).

20) *Περι ταπεινοφροσυνης* (de humilitate).

21) *Περι τον μη προσηλωσθαι τοις βιωτικοις, και περι του γενομενου ἐμπρησμου ἐξωθεν της ἐκκλησιας* (quod rebus mundanis adhaerendum non sit et de incendio extra ecclesiam facto).

22) *Προς τους νεους ὁπως ἀν ἐξ ἑλληνικων ὠφελοιντο λογων,* (ad adolescentes, quomodo possint ex gentilium libris fructum capere).

23) *Εἰς τον ἁγιον μαρτυρα Μαμαντα* (in sanctum martyrem Mamantem).

24) *Κατα Σαβελλιανων και Ἀρειου και των Ἀνομοιων* (contra Sabellianos et Arium et Anomaeos).

Ἀσκητικα (Ascetica).

1) *Ἀσκητικη προδιατυπωσις* (praevia institutio ascetica).

2) *Του ἀυτου λογος ἀσκητικος και παραινεσις περι ἀποταγης βιου, και τελειωσεως πνευματικης* (ejusdem sermo asceticus et exhortatio de renuntiatione saeculi et de perfectione spirituali).

3) *Του ἀυτου λογος περι ἀσκησεως πως δεικοσμεισθαι τον μοναχον* (sermo ejusdem de ascetica disciplina, quomodo monachum ornari oporteat).

4) *Του ἀυτου προοιμιον περι κριματος Θεου* (prooemium de judicio Dei).

5) *Περι πιστεως* (de fide).

6) *Ἀρχη των ηθικων* (initium moralium).

7 et 8) *Του ἀυτου λογος ἀσκητικος* (ejusdem sermo asceticus).

9) *Του ἀυτου ὁροι κατα πλατος κατ' ἐρωτησιν και ἀποκρισιν* (ejusdem regulae fusius tractatae, interrogationes et responsiones traditae) (in allen 55).

10) *Ὁροι κατα ἐπιτομην κατ' ἐρωτησιν και ἀποκρισιν* (regulae compendiose tractatae per interrogationem et responsionem).

11) *Κεφαλαια διαταξεων* (capita constitutionum).

12) *Ἐπιτιμια* (poenae) in monachos delinquentes.

13) *Ἀσκητικης διαταξεις προς τους ἐν κοινοβιῳ και κατα μονας ἀσκουντας* (constitutiones asceticae ad eos, qui simul aut solitarie vivunt) capp. 34.

Opera Basilio falsa adscripta.

a) *Ὁμιλια περι του ἁγιου πνευματος* (homilia de Spiritu s.).

b) *Ὁμιλ. ῥηθεισα ἐν Λακιζοις* (hom. dicta in Lacizis) (in aliquot scripturae locos).

c) *Ὁμ. ἐις την ἁγιαν του Χριστου γεννησιν* (hom. in sanctam Christi generationem) gr. et lat. c. n. ed. J. B. Carpzov. Helmst. 1557. 4.

d) *Ὁμ. περι μετανοιας* (hom. de poenitentia).

e) *Ὁμιλ. πρὸς τοὺς συκοφαντοῦντας ἡμᾶς ὅτι τρεῖς Θεοὺς λεγομέν* (hom. adversus eos, qui per calumniam dicunt, dici a nobis Deos tres).

f) *Λόγος περὶ τοῦ ἀυτεξουσίου* (sermo de libero arbitrio).

g) *Εἰς το: μὴ δῷς ὑπνον σοις ὀφθαλμοις μηδε ἐπινυσταξῃς σοις βλεφαροις* (in illud: ne dederis somnum oculis tuis, neque indormites palpebris tuis).

h) *Περι νηστειας λογος γ* (de jejunio oratio 3).

i) *Λογος εἰς την ὑποτυπωσιν της ἀσκησεως* (de religiosae exercitationis informatione sermo).

k) *Περι βαπτισματος λογος* (de baptismo liber).

l) *Λογος δευτερος* (liber 2dus) in Fragen und Antworten.

m) *Λειτουργια του ἁγιου Βασιλειου* (liturgia s. Basilii). Alexandrino-coptica tantum latine.

n) Tractatus de consolatione in adversis.

o) De laude solitariae vitae.

p) Admonitio in filium spiritualem.

q) Homiliae s. Basilii, quas transtulit Rufinus de graeco in latinum

hom. 1 in Ps. 1;
hom. 2 de eo, quod scriptum est: attende tibi, ne forte fiat in corde tuo sermo occultus iniquitatis.
hom. 3 de eo, quod scriptum est in evangelio: cujusdam divitis fructus uberes ager attulit etc.;
hom. 4 de invidia;
hom. 5 in principio proverbiorum Salomonis, quam dixit, cum esset presbyter jubente episcopo;
hom. 6 de fide; — hom. 7, seu epist. ad virginem lapsam — hom. 8 in Ps. 59.

Dann folgen: notae Frontoris Ducaei; notae et animadversiones Federici Morelli.

Tom. III.

1) *Περι του ἁγιου πνευματος προς τον ἐν ἁγιοις Ἀμφιλοχιον ἐπισκοπον Ἰκονιου* (de spiritu s. ad s. Amphilochium Iconii episcopum) — ed. Helmst. 1613. 8.

2) *Ἐπιστολαι* (epistolae). Vom J. 346 bis 365 erstrecken sich über die Kinderzucht; es sind ihrer 345. — Basil. et Gregor. Nazianz. epistolae gr. Hagenov. 1528.

3) Ἠθικοὶ λόγοι κδ ἐκλεχθέντες δια Συμεὼν τοῦ μαγιστρου καὶ λογοθετου ἐκ πασων των πραγματειων του ἐν ἁγιοις πατρος ἡμων Βασιλειου ἀρχιεπισκοπου Καισαρειας της Καπποδοκιας (sermones 24 de moribus per Simeonem magistrum et logothetam selecti ex omnibus operibus patris nostri Basilii archiepiscopi Caesareae Cappadociae).

Serm. 1 περι ἀρετης καὶ κακιας (de virtute et vitio);
serm. 2 περι διδαχης καὶ νουθεσιας (de doctrina et admonitione);
serm. 3 περι ἀγαπης της προς Θεον καὶ πλησιον (de charitate in Deum et proximum);
serm. 4 περι ἐλεημοσυνης (de eleemosyna);
serm. 5 περι πλουτου καὶ πενιας (de divitiis et paupertate);
serm. 6 περι πλεονεξιας (de avaritia);
serm. 7 περι ἁμαρτιας (de peccato);
serm. 8 περι μετανοιας (de poenitentia);
serm. 9 περι προσευχης (de oratione);
serm. 10 περι νηστειας (de jejunio);
serm. 11 περι θανατου (de morte);
serm. 12 περι λυπης καὶ ἀθυμιας (de tristitia et animi dejectione);
serm. 13 περι ὑπομονης καὶ μακροθυμιας (de poenitentia et longanimitate);
serm. 14 περι μελλουσης κρισεως (de futuro judicio);
serm. 15 περι ἀρχης καὶ ἐξουσιας (de imperio ac potestate);
serm. 16 περι γαστριμαργιας καὶ μεθης (de ingluvie et ebrietate);
serm. 17 περι ὀργης καὶ ἐχθρας (de ira et odio);
serm. 18 περι φθονου καὶ βασκανιας (de invidia et malevolentia);
serm. 19 περι σωφροσυνης καὶ ἀκολασιας (de temperantia et incontinentia);
serm. 20 περι ταπεινοφροσυνης καὶ ξενοδοξιας (de humilitate et inani gloria);

graeci. ex recens. Desider. Erasmi ed. Basil. apo. Frobenium 1532. 1551. fol. Venet. 1535. fol.

cum Franc. Combefisii castigat. et auct. Paris 1679. 2 vol. fol. cum Ducaei Combefisii aliorumque annotat. Mogunt. 1692.

J. E. Feisser diss. hist. theol. inaugur. de vita Basilii M. Groening. 1828. gr. 8.
Carl Rud. Wilh. Klose, Basilius der Gr. nach seinem Leben (14 gr.) u. seiner Lehre dargestellt. Stralsund 1835. gr. 8. (1 rt. 5 ß.)
Auserlesene Homilien übers. u. mit Anmerk. ver. sehen v. J. G. Krabinger. Landsh. 1839. (1 fr. 12 kr.)
Basilius M. Platonizans. Ed. J. Jannius. Berna 1838.

serm. 21 περι ευτιχιας και δισευχιας και φρονησεως (de prospera et adversa fortuna et de prudentia);
serm. 22 περι προνοιας (de providentia);
serm. 23 περι ψυχης (de anima);
serm. 24 περι τιμης γονεως και γηρως και νεοτητος (de honore parentibus exhibendo ac de senectute atque juventute).

4) Περι της εν παρθενια αληθους αφθοριας προς Λητοϊον επισκοπον Μελιτηνης (liber de vera virginitatis integritate ad Letojum Melitensem episcopum) — sermones 24 gr. et lat. ed. Stan. Iulouie. Francof. 1611. 8. — Basil. et Xiphilini oratt. gr. c. not. ed. C. F. Matthaei. Mascov. 1775. 4. — Basil. Predigten und sämmtliche Schriften. Uebersetzt von Jos. Edler von Wendel. Wien 1776—1778. 6 Bde 8. — Basil. Predigten gegen die Juden. Uebersetzt mit Anmerkungen von Aug. Hahn zu Königsberg in Ilgens histor. theol. Abhandlungen. 3te Denkschrift. 1824. S. 319.

Gesammtausgaben:

Romae 1515 fol. — Paris. 1520 fol. — Basil. 1540 fol. — ibid. 1565 fol. — Paris 1570. 8. — opp. gr. et lat. cura Fr. Ducaei et Fed. Morelli. Paris. 1618 fol. — ibid. 1638 fol. — gr. et lat. studio Benedict. Paris. 1688. 3 voll. fol. — gr. et lat. opera Julii Garnerii. Paris. 1721—1730. 3 voll. fol.

XIX. Fabius Marius Victorinus, ein Afrikaner, lebte nach 382.

Schriften und Ausgaben:

1) Libb. 4 de sanctissima Trinitate adv. Arium.
2) Contra Justinum Manichaeum.
3) De generatione Verbi divini adv. candidum Arianum — ed. Jac. Ziegler cum comment. in Genesin et Exodum. Basil. 1528. fol. — ibid. 1540 fol.
4) De Trinitate hymni tres — Basil. 1528.
5) Carmen de 7 Maccabaeis.
6) Comment. in aliquot Pauli epistolas.

XX. Amphilochius, aus Cappadocien, Bischof zu Ikonien, lebte nach Tirin ums J. 380, † nach Berault-Bercastel: 395. Oudin comment. vol. 2. p. 216 etc. setzt ihn ins Jahr 860.
(Vergl. Fabr. bibl. gr. tom. 8. p. 373—382. — Bibl. max. P. P. tom. 5.)

Schriften und Ausgaben:

1) Oratio in Christi nativitatem.
2) Oratio in Christi circumcisionem et in Basilium.
3) Oratio in s. Deiparam et Simeonem,
4) Oratio in Lazarum quatriduanum.
5) Oratio in mulierem peccatricem.
6) Oratio in diem Sabbathi sancti.
7) Homilia de poenitentia: et quod non sit desperandum.
8) Epistola ad Seleucum Jambi — gr. et lat. add. Greg. Naz. carm. 33 edit. Bernholdt. Altd. 1740. 8.
9) Vita s. Basilii (ist nach Bellarmin unterschoben).
10) Epistola synodica.
11) Comparatio s. Basilii et Ephraem Syri.
12) Vita s. Ephraem Syr.

Man schreibt ihm noch zu:

a) epistola de (über) Spiritu s.;
b) de recta studiorum ac vitae ratione — edit. Altd. 1744.

Gesammtausgaben:

Amphil. Method. et Andr. Cretens. opera omnia gr. et lat. notis illustravit Fr. Combefisius. Par. 1644. 2 Part. 1 vol. fol. — ibid. 1645 fol.

XXI. Optatus Milevitanus aus Afrika, Bischof zu Milevet in Numidien, † nach Tirin: 4. Juni 370, lebte aber nach Dupin noch: 384.

Schrift:

De schismate Donatistarum contra Parmenianum libb. 7.

Ausgaben:

Edit. Jo. Lochlaeus 1549 — ed. Oberthür. Wirceb. 1794.

XXII. Faustin, Diakon, lebte ums J. 384.
(Vergl. bibl. maxim. P. P. tom. 5.)

Schriften:

1) Faustini fides, Theodosio imperatori oblata.
2) De Trinitate sive de fide contra Arianos libb. 7.

1) [illegible] 2) [illegible] 3) [illegible]

2) Confessio fidei catholicae ad Paulinum m. Aulg. b. Nuss. p. 70.

[illegible]

Ausgaben:
Basil. 1555 — Lugd. 1700.

XXIII. Damasus P., ein Spanier, † 384.
(Vergl. Brev. rom. 11. Decemb. — Mansi collect. concil. tom. 3. p. 419—445.)

Schriften:
1) Epistolae VII.
a) ad Paulinum episc. Antioch.; — *b*) ad episcopos orientis;
c) ad Hieronymum presbyt.:
d) ad Stephanum archiepisc.
e) synodica ad episcopos orientales;
f) ad episcopos Illyricos; — *g*) ad episcopos Italiae.
2) De virginitate — 3) Epitaphia, inscriptiones, elogia.
4) Einige schöne Poesien.

XXIV. Didymus Alexandr. † 385.
(Vergl. Fabric. bibl. gr. tom. 9. p. 269—277. — Bibl. patr. magna Colon. tom. 4 und bibl. patr. maxima Lugd. tom. 4.)

Schriften und Ausgaben:
1) Liber (insignis) de Spiritu s. — edit. Helmst. 1614. 8.
2) Breves enarrationes in epistolas canonicas,
3) Liber adv. Manichaeos,

Deperdita:
Comment. in Job — Psalmos — partem Isaiae — in Oseam — Zachariam — Matthaeum — Joannem — epp. Pauli aliquot. —

XXV. Cyrillus Hierosolym., Bischof zu Jerusalem, geb. gegen 315, † nach Tirin; 365; nach Berault Bercastel: 385; nach and. 386.
(Vergl. Fabric. gr. tom. 8. p. 437—448. — Conversationslexicon Bd. 2. S. 792. — Rösler l. c. Theil 5. S. 325 etc. — Oudin. comment. vol. 1. p. 456—474.)

Schriften nach der Pariser Ausgabe 1720.
Κατηχησεις (catecheses) 18.
Προκατηχησις (procatechesis).
1) Τοις τῳ βαπτισματι προσελθουσι (iis, qui ad baptismum accedunt).

2) *Περι μετανοιας και ἀφεσεως ἁμαρτιων και περι ἀντικειμενου* (de poenitentia et remissione peccatorum et de adversario).

3) *Περι βαπτισματος* (de baptismo).

4) *Περι των δεκα δογματων* (de 10 dogmatibus); nämlich:
a) *περι Θεου* (de Deo); — *b*) *περι Χριστου* (de Christo);
c) *περι της ἐκ παρθενου γεννησεως* (de generatione ex virgine);
d) *περι του σταυρου* (de cruce);
e) *ἐπι της ταφης* (de Sepultura);
f) *περι της ἀναστασεως* (de resurrectione);
g) *περι ἀναληψεως* (de assumtione);
h) *περι μελλουσης κρισεως* (de futuro judicio);
i) *περι ἁγιου πνευματος* (de Spiritu s.);
k) *περι ψυχης* (de anima); — *l*) *περι σωματος* (de corpore);
m) *περι βρωματων* (de cibis);
n) *περι ἐνδυματος* (de vestitu);
o) *περι της ἀναστασεως* (de resurrectione);
p) *περι λουτρου* (de lavacro);
q) *περι των θειων γραφων* (de divinis scripturis).

5) *Περι πιστεως* (de fide).

6) *Περι Θεου μοναρχιας και περι των αἱρεσιων* (de monarchia Dei et de haeresibus).

7) *Εἰς το*: *πατερα κ. τ. λ.* (in illud: patrem etc.)

8) *Εἰς το*: *παντοκρατορα κ. τ. λ.* (in illud: omnipotentem etc.)

9) *Εἰς το*: *ποιητην ὀυρανου και γης, ὁρατων τε παντων και ἀορατων* (in illud: factorem coeli et terrae, visibilium omnium et invisibilium).

10) *Εἰς το, και εἰς ἑνα Κυριον Ἰησουν Χριστον* (in illud: et in unum Dominum Jesum Christum).

11) *Εἰς το*: *τον υἱον του Θεου τον μονογενη τον ἐκ του πατρος γεννηθεντα Θεον ἀληθινον προ παντων ἀιωνα, δι' ὁυ τα παντα ἐγενετο* (in illud: Filium Dei unigenitum, qui ex patre natus est, Deus verus, ante omnia saecula, per quem facta sunt omnia).

12) *Εἰς το*: *σαρκωθεντα και ἐνανθρωπησαντα* (in illud: qui incarnatus et inhumanatus est).

blos im allgemeinen Erklärung des Symbolums.

13) Εἰς το: σταυρωθεντα και ταφεντα (in illud: qui crucifixus et sepultus est).

14) Εἰς το: και ἀναστανται ἐκ νεκρων τη τριτη ἡμερᾳ και ἀνελθοντα εἰς τους οὐρανους και καθισαντα ἐκ δεξιων του πατρος (in illud: qui et resurrexit a mortuis tertia die et ascendit ad coelos et consedit a dextris patris).

15) Εἰς το: και ἐρχομενον ἐν δοξῃ κριναι ζωνταϛ και νεκρους κ. τ. λ. και περι του Ἀντιχριστου (in illud: et qui venturus est in gloria judicare vivos et mortuos etc. et de Antichristo).

16) Εἰς το: και εἰς ἐν ἁγιον πνευμα το παρακλητον το λαλησαν δια των προφητων (in illud: et in unum Spiritum s. paraclitum, qui locutus est per prophetas).

17) Περι ἁγιου πνευματὸς (de Spiritu sancto).

18) Εἰς το: και εἰς μιαν ἁγιαν καθολικην ἐκκλησιαν και εἰς σαρκος ἀναστασιν και εἰς ζωην ἀιωνιον (in illud: et in unam sanctam catholicam ecclesiam et in carnis resurrectionem et in vitam aeternam).

Μυσταγωγικαι καταχησεις (catecheses mystagogicae) 5.

1) προς τους νεοφωτιστους (ad illuminatos).

2) Περι βαπτισματος (de baptismate).

3) Περι Χρισματος (de chrismate).

4) Περι σωματος και αἱματοϛ του Χριστου (de corpore et sanguine Christi).

5) Ἐκ της Πετρου καθολικης ἐπιστολης (ex Petri epistola catholica).

Ὁμιλια εἰς τον παραλυτικον τον ἐπι την κολυμβηθραν (homilia in paralyticum juxta piscinam jacentem).

Ἐπιστολη προς Κωνσταντιον τον ἐυσεβεστατον βασιλεα περι του ἐν ὁυρανοις φανεντος σημειου του σταυρου ἐκ φωτος ἐν Ἱεροσολυμοις ὀφθεντος (epistola ad Constantium piissimum imperatorem de signo lucidae crucis Hierosolymis viso, quod in coelis apparuit).

Spuria:

a) Λογος εἰς την ὑπαπαντην του Κυριου ἡμων και Σωτηρος Ἰησου Χριστου και εἰς τον Συμεὸν τον θεοδοχον (oratio in occursum Domini nostri et Salvatoris Jesu

Christi et in Simeonem, qui Deum suscepit). Auctor. incerti sub nomine s. Cyrilli.

b) Epistola s. Augustini ad Cyrill. Hieros. de magnificentiis s. Hieronymi;

c) Epistola s. Cyrilli ad s. Augustinum de miraculis b. Hieronymi presbyteri post mortem celebratis — edit. Pataviae 1482. 4.

Gesammtausgaben:

Opp. gr. cum lat. interpret. Jo. Grodecii studio Prevotii. Paris. 1630. — Cöln 1664. — Paris. 1700 gr. et lat. cum not. ed. Th. Milles Oxon. 1703 fol. — gr. et lat. cum not. cura Ant. Aug. Touttée et (nach dessen Tode) Prud. Marani. Paris. 1720 fol. — Venet. 1763 fol. —

XXVI. Gregor Nazianz Theologus, geb. 300 zu Arianz, einem Dorfe ohnweit Nazianz in Cappadocien, Bischof zu Constantinopel, † nach Berault-Bercastel 389; nach Tirin; 390; nach and. 391.

(Vergl. Michl S. 184; Breviar. rom. 9. Mai; Rösler l. c. Theil 7. S. 217 etc.; Fabric. bibl. gr. tom. 8. p. 383—437. — Oudin. comment. vol. 1. p. 614—656.)

Schriften (nach der Cölner Ausgabe 1690) *nebst Ausgaben und Uebersetzungen:*

Tom. I.

1) Ἐπιστολαι τινες ἀνεκδοτοι (epistolae decem, quae nunc primum graece et latine prodeunt) nämlich: ep. 233—242.

2) Ἰσον της διαθηκης του ἁγιου Γρεγοριου του Θεολογου (exemplum testamenti sti. Gregorii Theologi).

3) Βιος του ἐν ἁγιοις πατρος ἡμων Γρεγοριου (vita sti. patris nostri Gregorii).

4) Ἀπολογητικος (apologeticus) in 48 Reden.

1) De fuga sua.

2) Προς τους καλεσαντας ἐν τη ἀρχη και μη ἀπαντησαντας μετα το γενεσθαι πρεσβυτερον (ad eos, qui ipsum primum acciverunt, nec venerunt, postquam presbyter factus esset). — Des hl. Gregors von Nazians Vertheidigungsrede für Priester und die es werden wollen,

Cura Dionys. Petavii Paris 1622. cur. Jo. Aubert. ibid. 1638.

besser – Catecheses gr. et lat. ed. cura Guil. Morelli Paris 1564.
Uebers. Französ. mit Dogmatisch. Anst. v. Jo. Grancolais Paris 1715. Deutsch
Anm. v. J. Frich. Feder. Bamb. u. Würzb. 1786. 8.

10/ yr. ed. v. L. de Sinner. Paris. 1838.

aus dem Griechischen von W. Arnoldi. 1825. gr. 8. S. 95. 45 kr.

5) Κατα Ἰουλιανου βασιλεως στηλιτευτικος πρωτος (adversus Julianum imperatorem prior, invectiva) in Julianum invectivae duae gr. cum schol. etc. ed. R. Montagu. Eton. 1610. 4.

4) Κατα Ἰουλιανου βασιλεως στηλιτευτικος δευτερος (secunda oratio in Julianum invectiva).

5) Ἀπολογητικος εἰς τους αὐτους μετα την ἐπανοδον της φυγης (ad patrem et Basil. M. post reditum ex fuga).

6) Εἰς Γρεγοριον ἐπισκοπον Νυσσης, του μεγαλου Βασιλειου ἀδελφον, ἐπισταντα μετα την χειροτονιαν (ad Gregorium Nyssenum, Bassilii M. fratrem, cum postridie illius diei, quo episcopus creatus fuerat, venisset).

7) Ἀπολογητικος εἰς τον ἑαυτου πατερα Γρεγοριον, συμπαροντος αὐτῳ Βασιλειου, ἡνικα ἐπισκοπος ἐχειροτονηθη Σασιμων (apologeticus ad patrem suum Gregorium, praesente Basilio M., cum episcopus Sasimorum creatus est).

8) Εἰς τον πατερα ἑαυτου, ἡνικ' ἐπετρεψεν αὐτον φροντιζειν τας Ναζιανζου ἐκκλησιας (ad patrem, cum ei curam ecclesiae Nazianzenae commisisset).

9) Εἰς τους λογους και εἰς τον ἐξισωτην Ἰουλιανον (de suis sermonibus et ad Julian. tributorum exaequatorem).

10) Εἰς Καισαριον τον ἑαυτου αδελφον ἐπιταφιος (funebris in laudem Caesarii fratris oratio).

11) Εἰς την ἀδελφην ἑαυτου Γοργονιαν ἐπιταφιος (funebris oratio in laudem sororis suae Gorgoniae).

12) Εἰρηνικος α (de pace oratio 1ma).

13) Εἰρηνικος β (de pace oratio 2da).

14) Εἰρηνικος γ (de pace oratio 3tia).

15) Δια την πληγην τας χαλαζης (de plaga grandinis).

16) Περι φιλοπτωχιας (de pauperum amore) — de amandis pauperibus — Augsb. 1519. 4.

17) Προς τους πολιτευομενους Ναζιανζου ἀγωνιωντας και τον ἀρχοντα ὀργιζομενον (ad cives Nazianzenos gravi timore perculsos et praefectum irascentem).

18) *Εἰς τον ἁγιον ἱερομάρτυρα Κυπριανον λογος* (in laudem sti Cypriani martyris).

19) *Εἰς τον ἑαυτου πατέρα ἐνῳ και εἰς Νονναν μητερα παραμυθητικος* (oratio partim funebris in laudem patris sui mortui, partim consolatoria ad matrem Nonnam).

20) *Εἰς Βασιλειον ἐπισκοπον Καισαρειας Καπποδοκια ἐπιταφιος* (funebris oratio in laudem Basilii M. Caesariensis archiepiscopi).

21) *Εἰς τον μεγαν Ἀθανασιον ἀρχιεπισκοπον Ἀλεξανδρειας* (in laudem magni Athanasii Archiepiscopi Alexandrini).

22) *Εἰς τους Μακκαβαιους* (in laudem Machabaeorum).

23) *Εἰς Ἡρωνα τον φιλοσοφον* (in laudem Heronis philosophi).

24) *Εἰς τους Αἰγυπτου ἐπιδημησαντας* (in Aegyptiorum adventum).

25) *Προς Ἀρειανους και εἰς ἑαυτον* (ad Arianos et de se ipso),

26) *Περι της ἐν διαλεξεσιν ἐυταξιας* (de moderatione in disputationibus servanda) — de moderandis disputationibus. Augsb. 1521. 4.

27) *Εἰς ἑαυτον και προς τους λεγοντας ἐπιθυμειν αὐτον της καθεδρας Κωνσταντινου πολεως* (de se ipso et ad eos, qui ipsum cathedram Constantinopolitanam affectare dicebant).

28) *Εἰς ἑαυτον, ἐξ ἀγρου ἐπανηκοντα μετα τα κατα Μαξιμον λογος* (oratio, cum post ea, quae a Maximo perpetrata fuerant, rure in urbem rediisset).

29) *Περι δογματος και καταστασεως ἐπισκοπων* (de dogmate et constitutione episcoporum).

30) *Εἰς την χειροτονιαν Δοαρων, ὁμιλια ἐκδοθεισα Ἐυλαλιῳ ἐπισκοπῳ λογος* (oratio habita in electione Eulalii Doarensium episcopi) — orationes 30 edit. Bilib. Pirkheimer. Basil. 1531.

31) *Εἰς το ῥητον του ἐυαγγελιου: ὁτε ἐτελεσεν ὁ Ἰησους τους λογους τουτους και τα ἑξης* (in dictum illud evangelii: cum consummasset Jesus hos sermones etc. Matth. 16).

32) Συνταχτηριος εἰς την των φν ἐπισκοπων παρουσιαν λογος (oratio in praesentia 150 episcoporum habita).
33) Κατα Ἐυνομιανων προδιαλεξις λογος (oratio 1ma de theologia, quae disputationis adversus Eunomianos est velut praeludium) — de theologia. Hagenav. ohne Jahrzahl. 4.
34) Περι θεολογιας λογος δευτερος (oratio 2da de theologia).
35) Περι υἱου λογος πρωτος (oratio 1ma de filio).
36) Περι υἱου λογος δευτερος (oratio 2da de filio).
37) Περι του ἁγιου πνευματος λογος (oratio de spiritu sancto).
38) Ἐις τα θεοφανια ἐιτ' οὐν γενεθλια του Σωτηρος (in Christi nativitatem).
39) Ἐις τα ἁγια φωτα των ἐπιφανιων (in sancta lumina).
40) Ἐις το ἁγιον βαπτισμα (in sanctum baptisma).
41) Ἐις την βραδυτητα (in pascha et in tarditatem).
42) Ἐις το ἁγιον Πασχα (oratio 2da in pascha).
43) Ἐις την καινην κυριακην (oratio in novam Dominicam). ed. F. M. A. Haenel. Lips. 1836. (10/4)
44) Ἐις την ἁγιαν πεντεκοστην (in sanctam pentecosten) de sancta pentecoste oratio gr. et lat. scholiis explicata a Matthaeo Dressero. Lips. 1582.
45) Προς Ἐυαγριον μοναχον περι θεοτητος (ad Evagrium monachum de divinitate) — Winter citirt S. 70. de divinitate Verbi et Spiritus s.
46) Προς Νεκταριον ἐπισκοπον Κωνσταντινου πολεως (ad Nectarium Constantinopolitanum episcopum).
47) Σημασια εἰς τον Ἰεζεχιηλ (significatio in Ezechiel.).
48) In laudem martyrum et adversus Arianos. Einzelne Reden von Savillei — Musurus etc.
49) Oratio de fide (Rufino presbytero interprete).
50) De fide Nicaena (eodem interprete).
51) Κατα Ἀπολιναριου προς Κληδονιον πρεσβυτεριον ἐπιστολη α (adversus Apolinarium ad Cledonium episcopum epistola 1ma).
52) Κατα Ἀπολιναριου προς Κληδονιον ἐπιστολη β (ad Cledonium adversus Apolinarium epistola 2da).

53) *Μεταφρασις εις τον Ἐκκλησιαστην* (metaphrasis seu translatio in Ecclesiasten).

5) *Ἐπιστολαι* (epistolae) Nro. 1 — 232. — epistolae graece Hagenav. 1528 — select. epist. lib. 3. gr. et lat. Ingolstadt 1619. — Kürzere Briefe Gregors von Nazianz. Wien 1776. 8.

Tom. II.

1) Vita D. Gregorii Nazianzeni gr. et lat. — carmen.

2) *Περι καθ' ἑαυτον, ἐπη* (de rebus suis carmina) N. 1 bis 64. — Sententiae per Sambucam. Antw. 1568. 8.

3) *Τα ἀπορρητα* (arcana) carmen 1 — 8.

4) Carmina jambica gr. et lat. (sehr viele). — Carmin. edit. Ald. Venet. 1504.

5) *Χριστος πασχων Γρηγοριου Ναζιανζηνου του Θεολογου τραγωδια* (Christus patiens Gregorii Nazianzeni tragoedia) — Drama christianum, quod *Χριστος πασχων* inscribitur, num Gregorio Nazianzeno tribuendum sit — quaestionem proposuit Dr. Eichstedt 1816. S. 40. 4; vergl. Götting. gelehrte Anzeig. 1816. N. 189; (Haller) allgemeine Lit. Zeit. 1816. Nr. 196; Ergänzungsbl. 1817. Nr. 109.

6) De episcopis — de officio episcoporum orat. ed. Bilib. Pirkheimer. Norimb. 1529.

7) Eliae Cretensis metropolitani commentarius in Greg. Naz. cognomento theologi ab orat. 1 usque ad 19nam.

8) Nicetae commentarius ex graeco excerptus a Jac. Billio, ab orat. 20 usque ad orat. 30 una cum scholiis Billii in carmina et sententias — 10 libelli ed. Strasburg 1508. 4.

Gesammtausgaben:

Opp. omnia gr. et lat. Basil. 1550. fol. — Colon. 1570 fol. — Basil. 1571 fol. — gr. et lat. cum comment. v. cura F. Morelli. Paris. 1630. 2 voll. fol. — Nachgedruckt Colon. [Lips.] 1690. 2 voll. fol. — gr. et lat. ad codd. Mscr. castigata opera Benedict. Paris. 1788. tom. 1. fol. —

Commentar:

Dr. Ullmann, das Leben des hl. Gregor von Nazianz

4) Cura Ern. Dronke. Gotting. 1840. 8 mai. (1 rt.)

emend. auct. illustr. gr. et lat. ed. Jac. Billius Paris 1609–11. 1630
et. cum varior. commentariis, auct. et notis illustr. ed. Venet. 1753. fol. 2
die beste v. Carol. Clementet.
schon Paris 1708. gab der Benedict. Franc. Lozart herausgegeben Praeparatio
novae ed. opp. S. Gregorii Theologi, vide Nazianzeni.

des Theologen. Ein Beytrag zur Kirchen- und Dogmengeschichte des 4ten Jahrhunderts. 1824. gr. 8. S. 568. 3 Thlr.; vergl. Heidelb. Jahrbücher 1825. Nov.; Jenaer allgem. Lit. Zeitung 1826. Nr. 97; Tübinger Quartalschrift 1826. Heft 2.; Götting. gel. Anzeigen 1826. Nr. 152; Becks allgem. Repertor. 1825. Nr. 19 und 20; Blätter für literarische Unterhaltung 1827. Nr. 44.

XXVII. Gregor. Nyssenus aus Pontus in Cappadocien, Bischof zu Nyssa, lebte nach Tirin bis zum 14ten Jahre des Theodosius: 393; nach andern 394.

(Vergl. Michl S. 184. — Fabric. bibl. gr. tom. 9. p. 98—130. — Röfsler Theil 3. S. 58 etc. — Oudin comment. vol. 1. p. 585—614.)

Schriften (nach der Pariser Ausgabe 1638) *nebst Ausgaben:*

Tom. I.

1) Ἀπολογητικος προς Πετρον τον ἀδελφον αὐτου, περι της ἑξαημερου (explicatio apologetica in hexaemeron ad Petrum fratrem).

2) Περι κατασκευης ἀνθρωπου (de hominis opificio) — interpret. Lewenclavio. Basil. 1577. 8. — de creatione hominis interpr. Dionys. Romano. Colon. 1537 fol. —

3) Εις τα της γραφης ῥηματα: ποιησαμεν ανθροπον (in ea scripturae verba: faciamus hominem etc.) orat. 2.

4) Περι του βιου Μωσεως του νομοθετου ἡ περι της κατ' ἀρετην τελειοτητος (de vita Mosis, sive de perfectione vitae ex praescripto virtutis institutae) de vitae perfectione. Viennae 1517. 4.

5) Θεωρια εἰς τον του Μωσεως βιον (mystica interpretatio vitae Moysis) — mystica vitae mosaicae enarratio. Basil. 1521.

6) Εις την ἐπιγραφην των ψαλμων (in psalmorum inscriptiones) libb. 2. (lib. 1 capp. 9; lib. 2 capp. 16).

7) Εις τον ἑκτον ψαλμον περι της ὀγδοης (in sextum psalmum, de octava).

8) Ἐξηγησις ἀκριβης εἰς τον Ἐκκλησιαστην του Σαλο-

μωντος (accurata expositio in Ecclesiasten Salomonis) homiliae 8.

9) Ἐξηγησις ἀκριβης εις τα ἀσματα των ἀσματων τοῦ Σαλομωντος (commentarius in canticum canticorum Salomonis) homiliae 15.

10) Εις την προσευχην (de oratione) oratio 1.

11) Περι ευχης κυριακης (de oratione dominica) oratio 2, 3, 4 et 5.

12) Εις τους μακαρισμους (de beatitudinibus) oratt. 8.

Tom. II.

1) Εις το: ὁταν ὑποταγη αὐτῳ τα παντα (in illud: quando sibi subjecerit omnia etc.) 1 Cor. 15, 28.

2) Ἐκ των ἀπορων περι του, τι ἐστι το, κατ' εἰκονα Θεου και καθ' ὁμοιωσιν (ex quaestionibus de eo, quid sit ad imaginem Dei et ad similitudinem) Gen. 1, 26.

3) Δια την ἐγγαστριμυθον, προς Θεοδοσιον ἐπισκοπον ἐπιστολη (de ventriloqua seu Pythonissa, ad Theodosium episcopum, epistola).

4) Εις την ἑαυτου χειροτονιαν (in suam ordinationem).

5) Κατα Ἀπολιναριου (contra Apolinarium).

6) Περι φιλοπτωχιας (de pauperibus amandis et benignitate complectendis) oratio 2da.

7) Κατα εἱμαρμενης (epistola seu liber contra fatum).

8) Προς ἑλληνας ἐκ των κοινων ἐννοιων (adversus graecos ex communibus notionibus).

9) Περι ψυχης (de anima).

10) Προς τον ἐν ἁγιοις Λητοϊον ἐπισκοπον Μελιτηνης ἐπιστολη κανονικη (ad sanctum Letojum Melitenes episcopum, epistola canonica).

11) Adversus eos, qui differunt Baptismum (lat.)

12) In illud Apostoli: omne peccatum, quod fecerit homo, est extra corpus; qui autem fornicatur, peccat in proprium corpus (1 Cor. 6, 18).

13) Ad eos, qui durius atque acerbius alios judicant, quique conversione indigent et poenitentia.

14) De pauperibus amandis et benignitate complectendis oratio 1.

15) In Pentecosten. — 16) Contra usurarios oratio.

17) Testimonia de sancta Trinitate ex vet. test. vel de adventu Domini in carne adversus Judaeos.

18) *Προτρεπτικος περι μετανοιας* (ad eos, qui durius et acerbius alios judicant, atque condemnant, quique conversione indigent et poenitentia).

19) *Εις τον βιον της οσιας Μακρινης αδελφης του μεγαλου Βασιλειου* (in vitam s. Macrinae, quae Basilii M. soror fuit).

20) *Εις τους αυτους λογους εγκομιαστικος ρηθεις εν τω μαρτυριω* (in quadraginta martyres, oratio laudatoria dicta in eorum martyrio) oratio tertia.

21) *Προς τους βραδυνοντας εις το βαπτισμα* (ad eos, qui differunt baptisma).

22) *Κατα των τοκιζοντων* (oratio contra usuçarios).

23) *Περι φιλοπτωχιας και ευποιιας* (de pauperibus amandis et benignitate complectendis) oratio 1ma.

24) *Λογος εις την αρχην των νηστειων* (oratio in principium jejuniorum).

25) *Λογος εις το: ο δε πορνευων, εις το ιδιον σωμα αμαρτευει* (oratio in illud: qui fornicatur, in proprium corpus peccat) 1 Cor. 6, 28.

26) *Του εν αγιοις πατρος ημων Πετρου επισκοπου Σεβαστειας επιστολη προς τον αγιον Γρεγοριον Νυσσης τον αυτου αδελφον* (sancti patris nostri Petri episcopi Sebasteni ad s. Gregorium Nyssenum fratrem nostrum).

27) *Προς Ευνομιον τον δυσσεβη αντιρρητικοι λογοι* (contra impium Eunomium) libb. 12.

Tom. III.

1) *Προς Ευσταθιον περι της αγιας τριαδος και κατα των πνευματομαχων, οτι Θεος το πνευμα αγιον* (ad Eustathium de sancta Trinitate et in adversarios Spiritus sancti, quod Spiritus sanctus sit Deus).

2) *Περι του μη οιεσθαι λεγειν τρεις Θεους προς Αβλαβιον* (de eo, quod non putandum sit tres dici Deus oportere, ad Ablabium).

3) *Προς Πετρον τον ιδιον αδελφον περι διαφορας ουσιας και υποστασεως* (ad Petrum fratrem suum, de diffe-

rentia essentiae et hypostaseos, id est, substantiae sive subsistentiae).

4) *Προς Συμπλικιον περι πιστεως* (ad Simplicium, de fide).

5) *Λογος κατηχητικος ὁ μεγας* (oratio catechetica, quae dicitur magna) in 40 capp.

6) *Περι παρθενιας* (de virginitate) capp. 24.

7) *Κατα Μανιχαιων λογος, δωδεκα συλλογισμων* (contra Manichaeos sermo, decem constans syllogismis etc.).

8) *Περι ψυχης και ἀναστασεως, ὁ λεγομενος λογος τα Μακρινια* (de anima et resurrectione, dialogus, qui Macrinia inscribitur).

9) *Προς Θεοφιλον ἐπισκοπον Ἀλεξανδρειας κατα Ἀπολιναριου* (ad Theophilum episcopum Alexandrinum adversus Apolinarem).

10) *Προς Ἁρμονιον περι του, τι το Χριστιανων ὀνομα ἡ ἐπαγγελμα* (ad Harmonium, quid nomen professione Christianorum sibi velit).

11) *Περι τελειοτητος και ὁποιον χρη εἰναι τον Χριστιανον, προς Ὀλυμπιον μοναχον* (de perfectione et qualem oporteat esse Christianum, ad Olympium monachum).

12) *Ὑποτυπωσις κ. τ. λ.* (descriptio summaria veri scopi vitae asceticae).

13) *Προς τους ἀχθομενους ταις ἐπιτιμησεσι* (adversus eos, qui castigationes aegre ferunt).

14) *Περι των προ ὡρας ἁφαρπαζομενων νηπιων προς Ἱεριον* (de infantibus, qui praemature abripiuntur, ad Hierium).

15) *Λογος εἰς την γεννησιν του Κυριου ἡμων Ἰησου Χριστου* (in natalem Domini nostri Jesu Christi).

16) *Ἐγκωμιον εἰς τον ἁγιον Στεφανον τον πρωτομαρτυρα* (in sanctum Stephanum protomartyrem encomium).

17) *Εἰς την ἡμεραν των φωτων* (in diem luminum seu in baptismum Christi).

18) *Εἰς το ἁγιον πασχα και περι της τριημερου προθεσμιας της του Χριστου ἀναστασεως λογος* (in sanctum pascha et de triduano festo resurrectionis Christi oratio) oratio 1.

— ed. Jo. Georg. Krabinger. Monachii 1835. (1 rthl. 15 kr.) cum eiusd. orat. funebri in Meletium, Ep. Antiochenum.

bey Rulff. p. 98.

bey Rulff p. 97. u. nachh.
8) ed. Jo. Georg Krabinger. Monachii 1837. (2 rthl. 10 kr.)

pag. 94.

ibidem.

p. 96.

Homilien von der Auferstehung etc. u. dem Gastmahl bey Rulff p. 100 hier 18 22

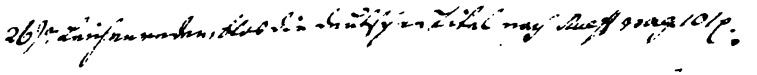

19) *Περι της ἀναστασεως του Κυριου ἡμων Ἰησου Χριστου και ὁτι κατα μηδεν ἀλληλοις ἐναντωθεντες οἱ ἐυαγγελισται* (de resurrectione Domini nostri Jesu Christi et quod nullo modo inter se contrarii evangelistae etc.) oratio 2da.

20) *Εἰς το ἁγιον πασχα και περι της ἀναστασεως* (de sacro festo paschae et de resurrectione) orat. 3.

21) *Εἰς το ἁγιον και σωτηριον πασχα* (de sancto et salutari festo paschae) orat. 4.

22) *Εἰς την φωτοφορον και ἁγιαν ἀναστασιν του Κυριου και Θεου ἡμων* (in illustrem et sanctam Domini Deique nostri resurrectionem) orat. 5.

23) *Εἰς την ἀναληψιν του Κυριου ἡμων Ἰησου Χριστου* (in ascensionem Domini nostri Jesu Christi).

24) *Εἰς την ὑπαπαντην του Κυριου και εἰς την Θεοτοκον, και εἰς τον δικαιον Συμεωνα λογος* (de occursu Domini, de Deipara virgine et de justo Simeone oratio).

25) *Περι Θεοτητος υἱου και πνευματος* (de deitate Filii et Spiritus s.)

26) *Ἐπιταφιος λογος εἰς τον ἰδιον ἀδελφον τον μεγαν Βασιλειον* (oratio funebris in fratrem suum Basilium magnum).

27) *Ἐγκωμιον εἰς τους ἁγιους τεσσαρακοντα μαρτυρας* (oratio in laudem sanctorum 40 martyrum) oratt. 2.

28) *Εἰς Πουλχεριαν λογος* (oratio consolatoria in funere Pulcheriae).

29) *Ἐπιταφιος εἰς Πλακιλλαν βασιλισσαν λογος* (de Placilla imperatrice, oratio funebris).

30) *Εἰς τον βιον του ἁγιου Γρεγοριου του Θαυματουργου λογος* (de vita beati Gregorii Thaumaturgi oratio).

31) *Ἐγκομιον εἰς τον μεγαν μαρτυρα Θεοδωρον* (oratio continens laudes magni martyris Theodori).

32) *Ἐπιταφιος λογος εἰς τον μεγαν Μελετιον ἐπισκοπον Ἀντιοχειας* (oratio funebris in magnum Meletium episcopum Antiochiae).

33) *Ἐγκωμιον εἰς τον ὁσιον πατερα ἡμων Ἐφραἱμ* (encomium sancti patris nostri Ephraem Syri).

34) *Λογος προς τους πενθουντας ἐπι τοις ἀπο του παροντος*

βιου προς τον ἀιδιον μεθισταμενοις (oratio, qua docet, non esse dolendum ob eorum obitum, qui in fide obdormierunt, vel de mortuis).

35) Φλαβιανῳ (Flaviano epistola).

36) Περι των ἀπιοντων εἰς Ἱεροσολυμα (de iis, qui adeunt Hierosolyma) — epist. de euntibus Hierosolyma lat. versa a Petr. Molineo. Hannoviae 1607.

37) Ἐυσταθιᾳ και Ἀμβροσιᾳ και τῃ κοσμιοτατῃ σεμνοτατῃ θυγατρι Βασιλισσῃ (Eustathiae et Ambrosiae nec non ornatissimae et honestissimae filiae Basilissae) edid. Isaac Casaubonus. Hannoviae 1607.

Einzelne Aufsätze von Gretser, Zaccagni, Wolf, Caraccioli.

Gesammtausgaben:

Opp. Strasb. 1512 fol. — gr. et lat. c. n. v. Paris 1615. 2 voll. fol. Appendix ed. Jac. Gretser. Paris. 1618. fol. — ed. Paris. 1638. 3 vol. fol. — gr. et lat. cura monach. ord. s. Benedict. e. C. S. M. Paris. 1780 tom. 1. fol.

XXVIII. Philastrius, Bischof zu Brixen, blühete nach Tirin ums J. 380, † 397.

(Vergl. bibl. max. P. P. tom. 5.)

Schrift:

De haeresibus; cfr. Paul. Galeard. in collectione patrum Brixianorum.

Ausgaben:

Basil. 1528 — ibid. 1539 — Francof. 1557 — Helmst. 1611. 4. — edit. Fabric. Hamb. 1721. 8.

XXIX. Siricius P. † den 2. Nov. 398.

Schriften:

Epistolae IV. nämlich:

1) ad Hymerium Tarraconensem episcopum;
2) ad Mediolanensem ecclesiam adversus Jovinianum;
3) ad universos orthodoxos;
4) ad diversos episcopos.

Cfr. Gallandii bibl. P. P. tom. 7. p. 533—549 et Mansi collect. concil. tom. 3. p. 653—676.

[illegible] Aufl. p. 96.

~~[illegible] Basil. 1550 fol. emend. [illegible] Jac. Billius. Paris 1609.~~
~~v. Fronto Ducaeus~~

Heyns, S. C., disput. histor. theolog. de Greg. Nyss. Lugd. Batav. 4 mai. 1835. (2 [illegible])
Gregors v. Nyssa u. Aug. über den ersten Art. Religions-Unterricht, aus dem Gr. u. Lat. v. Glaber Leipz. 1781.

Severiani, sive Severiani Gabalorum Epi Emesensis Homiliae nu
primum editae ex antiqua versione Armena in latinum sermon
translatae per J. B. Aucher. Venet. 1827.

XXX. Severianus, Bischof zu Gabala in Syrien, lebte 398.

(Vergl. Fabric. bibl. gr. tom. 10. p. 507 etc. — Bibl. max. P. P. tom. 5.)

Schriften:

1) Homiliae 14 in Genesin; 2) homiliae 88 varii generis; 3) aliae homiliae.

XXXI. Ambrosius, geb. im J. 340 zu Trier nach dem Conversationslexicon; nach and. zu Arles, wo sein Vater Präfect von Gallien war, Bischof zu Mailand, † nach Berault-Bercastel, Tirin und Walter: 397, nach andern: 398.

(Vergl. Breviar. rom. 7. Dec.; Michl S. 186; Oudin. comment. vol. 1. p. 656—688.)

Schriften (nach der Paris. Ausg. 1614) *nebst Ausgaben:*

1) Hexaëmeron libb. 6 — ed. August. 1472 fol.
2) De dignitate conditionis humanae libellus.
3) De paradiso. — 4) De Abel et Cain libb. 2.
5) De Noe et arca liber. — 6) De Abraham. libb. 2.
7) De Isaac et anima. — 8) De bono mortis.
9) De Jacob et vita beata libb. 2. — 10) De fuga saeculi.
11) De Joseph patriarcha.
12) De benedictionibus patriarcharum.
13) Annotationes vel enarrationes
   a) in libr. Genes. c. 11; c. 21; c. 32;
   b) in libr. Exod. c. 8; c. 16; c. 25; c. 30;
   c) in libr. Levit. c. 10; c. 12; c. 26;
   d) in libr. Num. c. 23; c. 33; — *e*) in libr. Deut. c. 22.
14) De Elia et jejunio. — 15) De Eliae jejunio sermo.
16) De Nabuthe Jezraelita.
17) De Elisaeo propheta, sermo. — 18) De Tobia liber.
19) De interpellatione Job libb. 2.
20) Apologia prophetae David prior et posterior.
21) Enarrationes in 21 psalmos (1, 21, 35, 36, 37, 38, 39, 40, 41, 42, 43, 45, 47, 48, 50, 61, 72, 104, 117, 118 vel expositio in Ps. 118 viginti duobus sermonibus constans).
22) Expositio in Proverb. c. 30 et 31.

23) Expositio in cap. 4. Eccles. et in cap. 3.
24) Expositio in c. 1 et 52 Isaiae.
25) Exposit. in cap. 17 Jeremiae.
26) Exposit. in c. 13 Danielis.
27) Exposit. in c. 3 et 4 Jonae. — 28) In Michaeam proph.
29) In Aggaeum prophet. — 30) In Malach. proph.
31) Expositiones vel commentarii in evangel. Lucae. libb. 10. — edit. August. 1476 — Paris 1509. fol.
32) De officiis libb. 3 — edit sine loco et anno. 4. — ed. Colon. 1520. 4. — Paris. 1600. 12. — Lips. 1644 8. — cum commentat. de philosophia morali veterum Mich. Förtsch. Stuttg. 1698. 8. — ed. Lips. 1699. 8.
33) De fide libb. 5 ad Gratianum august.
34) De virgininitate.
35) De Spiritu sancto libb. 3 ad Gratianum august. — de fide, Spirit. s. ac de virginit. sermones. Bas. 1492 fol.
36) Epistolae 92 — edit. Basil. 1492. fol. — epistolae in Symmachum. Basil. 1549. 8.
37) De incarnationis dominicae sacramento liber.
38) De obitu fratris sui Satyri sermm. 2.
39) De mysterio paschae libellus.
40) De paschalis celebritatis ratione enarratio.
41) De fide resurrectionis liber.
42) De initiandis (mysteriis) liber.
43) De sacramentis libb. 6.
44) De dignitate sacerdotali liber.
45) De poenitentia libb. 2 contra Novatianos. — edit. Helmst. 1644. 8.
46) De institutione virginis ad Eusebium.
47) Dehortatio ad virginitatem. — 48) Ad virginem laps.
49) Consolatio de obitu Valentiniani jun.
50) Oratio de obitu Theodosii imp. — 51) Hymni 33.
52) De vocatione gentium libb. 2.
53) Sermones de tempore 67.
54) Pro variis actionibus conciones 6.
55) Sermones de sanctis per annum 26.
56) Epistolarum libb. 8.
57) Comm. in cant. cantic. ex scriptis s. Ambrosii a Gui-

ad finem addenda.

Te Deum.

Einige Schriftsteller haben seit dem 9ten Jahrh. den Hymnus Te Deum den H. Ambros. u. Aug. zugeschrieben, und behaupteten, er sey bey der Taufe des Letztern verfaßt worden. Die Gewißheit dieser Behauptung haben schon Menard u. Tillemont widerlegt. Als ein eigenes dieser Hymnus sey dem 8ten Capitel der H. Benedict. vorgesetzt worden, pflegt man es dem 8ten Capitel der H. Benedict. vorzusetzen. Man nennt ihn schon der Ambrosianische (Cantus seq. Ambrosianus) daher wird derselbe wohl den H. Ambros. zugeschrieben seyn, ohne daß man deswegen die ersten angeführten Verfasser [illegible] Man kann sie daher nicht, wie Nat. Alex. (sec. 6. n. 12) dem Benedictiner Mönch Sisebutus zuschreiben, so wie ein Psalter, welchen Carl der Gr. dem Pabst Hadrian zum Geschenke machte, welcher in der Kaiserl. Bibliothek aufbewahrt wird, kommt [illegible] Lobgesang unter der Aufschrift vor: Hymnus quem S. Ambros. S. Aug. invicem condiderunt. Derselbe Titel führt einer Hymnus auch in den Werken Alcuins. Einige Handschriften eigneten ihn dem H. Ambros. allein zu, u. diese Meinung wird auch von den neuern Gelehrten vertheidigt, vel: Anaraldus comment. in reg. S. Benedicti Ughelli Italia Sacr. T. IX. col. 38. seq. Gavantus comment. in reg. Breviarii sec. V. n. 1. c. 19. — Cajetan. Maria Merati comment. in Breviar. D. Menard Not. in Reitumunctionis regis Francor. post comentar. S. Gregorii. — Martene comment. in regul. S. Benedicti cap. Mabillon anecdot. lib. I. et diss. de Azymo. — Muratori Anecdot. T. 6. et Praef. ad histor. Landulphi Senioris etc.

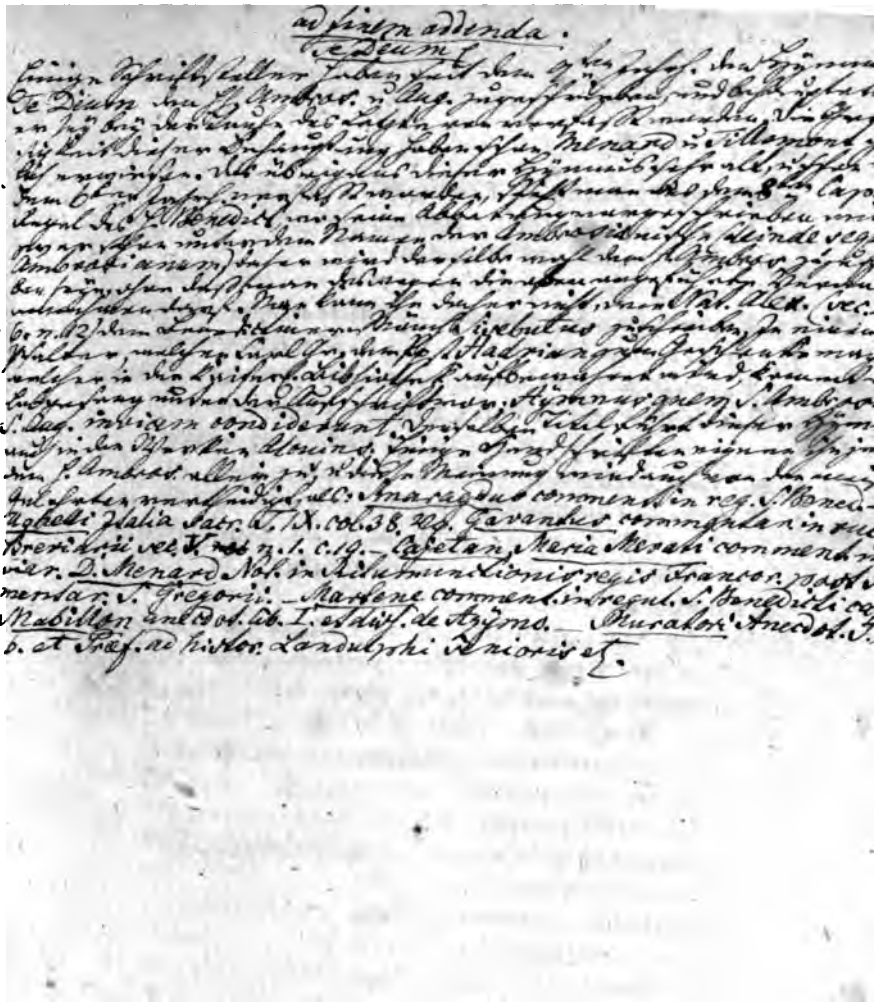

Dictum:
Deus creator omnium, Jam surgit hora tertia; Veni redemptor gentium
Aeterna Xti munera. Comno refectis artubus. consors paterni lumina
Lux beata Trinitas. Fit porta Xti pervia; splendor paternae gloriae
Aeterne rerum conditor.
Testibus Aug. Isidoro, Beda, Conc. Rom. an 430; Cassiodoro et al.

E, de dignitate sacerdotali.
8, ~~Sermo de Illmo die Dominicae~~ Epp. 27.
13, de dignitate conditionis humanae.

nergumeno 18, lib. de vocatione gentium.

lelmo, quondam abbate s. Theodorici, postea monacho Signiacensi collectus.

58) L. V. historiae Egesippi (Josephi) de bello judaico et excidio Hierosolymitano.

59) Precationes duae ante missam.

Spuria:

a) De 42 mansionibus filiorum Israel.

b) Commentatt. in epist. 13 B. Pauli (gehören dem Hilarius Diacon zu Rom).

c) De Trinitate sancta in symb. Apost.

d) De fide orthodoxa contra Arianos sive de Filii divinitate et consubstantialitate.

e) Ad virginem devotam.

f) Sermm. 43 in dies dominicos.

g) (Berengarii) expositio in Apocalypsin.

h) De poenitentia liber (gehört dem Victor).

i) Epist. ad Susannam (von einem Novatianer).

k) De concordia evang. Matthaei et Lucae in genealogia Christi describenda, tractatus.

l) De Spirit. s. — *m*) Exorcismus.

n) Fragmentum de fide resurrectionis.

o) Meditationes. — *p*) Epp. 2. de monacho energumeno.

q) De vitiorum virtutumque conflictu.

r) Expositio fidei symb. Nic. contra Arium et Photinum.

s) Exhortatio ad poenitentiam agendam.

t) De moribus Brachmanorum.

u) Serm. de purificatione s. Mariae.

v) Acta s. Sebastiani — *w*) Missa Ambros.

x) Sermm. 2 de natali Domini.

Deperdita:

a) Comment. in Esaiam.

b) De sacramento regenerationis sive de philosophia adversus Platonem.

c) Homiliae in libr. Sap. — *d*) Sermo de judicio Salom.

e) Exposit. in omnes D. Pauli epp.

f) Catechismus epistolaris ad Fritigildem Marcomannorum reginam.

g) De puerilis aetatis institutione ad Pansophiam.

Noch hat man:

Declarat. circumstant. genuin. colloq. 1595, 1596 — de basilicis tradendis. Viteb. 1674. 12.

Gesammtausgaben:

Ed. per Joan. de Amerbach 1492. fol. 3 tomm. Ambros. opp. cur. Lud. Miraeo. Paris. 1549 — 51. 5 voll. fol. — per Erasm. Gelem et Costerium. Basil. 1555. 5 voll. fol. — ibid. 1567. 5 voll. fol. — cura Fel. Card. de Monte-Alto (Sixtus V.) Rom. 1579 — 87. 6 tomm. (3 voll.) fol. — Paris 1586. 5 tomm. (2 voll.) fol. — ibid. 1603. 5 tomm. (2 voll.) fol. — ibid. 1614. 2 voll. fol. — Colon. 1616. 5 tomm. (2 voll.) fol. — Paris. 1642. 5 tomm. (2 voll.) fol. ex edit. Benedictt. Nic. Nuritii (Nourris) et Jac. Frischii. Paris. 1686 — 90. 2 tomm. fol.

Commentar:

De Ambrosio fidei catholicae adversus Arianos vindice a. M. C. V. Michelsen 1825. S. 24.

XXXII. Martinus Turonensis † ums Jahr 397 oder 399 oder 400.

Schrift:

Confessio fidei de sancta Trinitate.

Ausgaben:

Jodoc. Clichtovei 1511 — emend. et illustr. per Thom. Beauxamis 1571.

XXXIII. Aurelius Theodosius Macrobius, vermuthlich aus Africa, lebte nach Tirin ums J. 400.

Schrift:

De passione Maximiani et Isaac Donatistarum.

Nach Tirin gehören ihm noch an:

a) Saturnalium vel conviviorum libb. 7.

b) interpretatio somnii Scipionis a Cicerone conficti.

Ausgaben:

Opp. Venet. 1472. fol. — Lugd. Bat. 1556. — ib. 1579. 8. — edit. Pontani ibid. 1628. 8. — In analect. Mabillon. Paris. 1675. 8. tomm. 4. p. 119. — ed. Zeunii. Lips. 1774. 8. — edit. Bipont. 1788. 8. 2 Bde.

1506. ~~fol. III~~ 4. 1516. fol. III. ed. David Erasmus Basil. 1527. 1538. V. Paris 1529. 1539. fol. VII.

Lessing. emend. auct. ed. Stud. J. Gilotti: Paris 1569. fol.

Venet. 1748. fol. II. Einzelne.

~~De officiis~~

XXXIV. Quintus Julius Hilario sive Hilarianus, schrieb zu Ende des 4ten Saeculums. (Vergl. bibl. max. P. P. tom. 6.)

Schriften:

1) Expositio de die paschae et mensis.
2) De mundi duratione.

XXXV. Tychonius aus Afrika, lebte saeculo 4to. (Vergl. bibl. max. P. P. tom. 6.

Schrift: Septem regulae.

Ausgaben: Basil. 1569. — Lugd. 1677. — Venet. 1772.

XXXVI. Severus, Bischof zu Milevet.

Schrift:

Epistola ad Augustinum — befindet sich unter Augustins Briefen nach der Benedictiner Ausgabe unter Nro. 109.

SAECULUM V.

I. Polychronius, Bischof zu Apamea, lebte ums J. 400.

Schriften:

1) Commentar. in Job. — 2) In Ezechielem.
3) in Daniel S. 56 in Dr. Angelo Majo ungedruckten Handschriften Bd. 1.

II. Pelagius, lebte nach 400.

Schriften:

1) Expositionum in epp. Pauli libb. 14.
2) Epist. ad Demetriadem.
3) Libellus fidei ad Innocentium P.

Ausgaben:

Basil. apud Froben. 1516 fol. — Romae apud P. Manut. 1572 fol. — Veronae 1742 fol. In tom. 11. opp. Hieronymi edit. Vallarsii p. 835 — 1069.

III. Anastasius P. † nach Tillemont d. 27. April 402.

Schrift:

Epistola ad Joannem Hierosolymitanum; 2 andere sind unächt.

Vergl. Andr. Galland. bibl. P. P. tom. 8. p. 246—251 und Mansi collect. concil. tom. 3. p. 939—946.

IV. EPIPHANIUS, aus Besanduc bey Eleutheropolis in Palästina, Bischof zu Salamin, dann zu Constantia auf der Insel Cypern, † in einem hohen Alter nach Berault-Bercastel: 403; nach and. 404.

(Vergl. Michl S. 183. — Fabr. bibl. gr. tom. 8. p. 255—277 — Röfsler Thl. 6. S. 1 etc. — Oudin. comment. vol. 1. p. 528—544.)

Schriften (nach der Cölner Ausgabe 1682) *nebst Ausgaben:*

Tom. I.

Ἐπιστολη προς Ἀκακιον και Παυλον (epistola ad Acacium et Paulum).

Κατα αἱρεσεων ὀγδοηκοντα το ἐπικληθεν παναριως, ἐιτ' ὀυν κιβωτιος (contra haereses 80, quod panarium sive arcula inscribitur).

Lib. I. 1) Σοικοι — 2) Πλατωνικοι — 3) Πυθαγορειοι — 4) Ἐπικουρειοι — 5) Σαμαρειται (darunter sind begriffen; a) Ἐσσηνοι; b) Σεβουαιοι; c) Γορθηνοι; d) Θοσιθεοι) — Ἰουδαισμος (nämlich a) Σαδδουκαιοι; b) Γραμματεοι; c) Φαρισαιοι; d) Ἡμεροβαπτιστοι; e) Ναζαραιοι; f) Ὀσσηνοι; g) Ἠρωδιανοι — ἐιδημια Χριστου, de incarnatione Christi; h) Νασωραιοι ἠτοι Χριστιανοι).

Lib. I. Tom. II. 1) Συμμονιανοι — 2) Μενανδριανοι — 3) Σατορνιλιανοι — 4) Βασιλειδιανοι — 5) Νικολαιται 6) Γνωστικοι — 7) Καρποκρασιοι — 8) Κηρινδιανοι — 9) Ναζωραιοι — 10) Ἐβιωναιοι — 11) Ὀυαλεντινοι — 12) Σεκουνδιανοι — 13) Πτωλεμαιτοι,

Lib. I. Tom. III. 1) Μαρκωσιοι — 2) Κολορβασιοι — 3) Ἡρακλεονιται — 4) Ὀφιται — 5) Καϊανοι — 6) Σηθιανοι — 7) Ἀρχοντικοι — 8) Κερδωνιανοι — 9) Μαρκιωνισται — 10) Λουκιανισται — 11) Ἀπελληανοι — 12) Σευηριανοι — 13) Τατιανοι

Lib. II. Tom. I. 1) Ἐγκρατιται, φρυγασται ἐιτ' ὀυν Μοντανισται — 2) Πεπουζιανοι — 3) Τεσσαρεσκαιδεκατιται — 4) Ἀλογοι — 5) Ἀδαμιανοι — 6) Σαμψαιοι — 7) Θεοδοτιανοι — 8) Μελχισεδεκιανοι — 9) Βαρδησια-

a) ächte b, unechte c) verloren gegangene
a, ächte.

besteht aus 3 Büchsen – panarius v. eine medicin. Büchse, weil sie sehr
liche Heilmittel gegen die Ketzer enthält.

, in allen 3 Tomis.

νιστοι — 10) Νοητιανοι — 11) Ὀυαλησιοι — 12) Καθαροι — 13) Ἀγγελικοι — 14) Ἀποστολικοι — 15) Σαβελλιανοι — 16) Ὠριγενιανοι — 17) Κατα Ὠριγενους Ἀδαμαντιου (contra Origenem Adamantium)

Lib. II. Tom. II. 1) Κατα Παυλον του Σαμοσατεως — 2) Κατα Μανιχαιων — 3) Κατα Ἱερακιτων — 4) Του Μελητου σχισμα — 5) Κατα των Ἀρειομανιτων.

Lib. III. Tom. I. 1) Ἀυδιανοι — 2) Φωτεινιανοι — 3) Μαρκελλιανοι — 4) Ἡμιαρειοι — 5) Πνευματομαχοι — 6) Ἀεριανοι — 7) Ἀνομοιοι.

Lib. III. Tom. II. 1) Διμοιριται — 2) Ἀντιδικομαριανιτοι — 3) Κολλυριδιανοι — 4) Μασσιλιανοι. — Ausgaben über die 80 haereses per Joan. Cornlarium. Basil. 1543 (angeh. Epiph. epistola; anacephal; de mens. et pond.; de asterisco). — contr. 80 haereses (graece) in fine. Basil. 1544 — dann 1560 fol. — Συντομος ἀληθης λογος περι πιστεως καθολικης και ἀποστολικης ἐκκλησιας (brevis ac vera catholicae et apostolicae ecclesiae fidei expositio).

Tom. II.

1) Περιοχη λογου του Ἐπιφ. του ἀγκυρωτου του καλουμενου (synopsis orationis Epiph. ancorati dictae).

2) Ἀνακεφαλαιωσις (Anacephaliosis sive eorum, quae in panario dicta sunt, summae comprehensio).

3) Περι μετρων και σταθμων (de ponderibus et mensuris).

4) Εἰς τον φυλωλογον τον διεξελθοντα περι της ἑκαστου φυλεως των θηριων τε και των πετεινων (ad physiologum, qui de unius cujusque generis ferarum ac volucrum natura locutus est).

5) Περι των XII λιθων, των ὀντων ἐν τοις στολισμοις του Ἀαρων βιβλιος (de 12 gemmis, quae erant in veste Aaron liber). — gr. et lat. Tigur. 1565. 8.

6) Περι των προφητων πως ἐκοιμηθησαν και που κεινται (de prophetis eorumque obitu ac sepultura). — Comment. de prophet. vita et interitu. Sophronii libell. de vita Evangelistarum. Parabolae et miracula Jesu Christi graecis vers. a Gregor. Naz. conscripta. gr. et lat. Hieronymi vitae scriptor. eccles. gr. per Sophronium.

Gennadii catalog. illustr. viror. ex ed. Alb. Torrini. Basil. 1529. 4. — lib. de vitis prophet. gr. et lat. not. illustr. Zehner. Schleus. 1612. 4.

7) Εἰς τα βαΐα (in die festo palmarum).

8) Εἰς την ταφην του Κυριου λογος (in sepulturam Domini sermo).

9) Λογος εἰς την Κυριου ἀναστασιν (sermo in resurrectionem Domini).

10) Εἰς την ἀναληψιν του Κυριου λογος (in assumtionem Domini sermo).

11) Ἐγκωμιος εἰς την ἁγιαν την Θεοτοκον (de laudibus s. Mariae deiparae oratio).

12) Περι βαΐων (in festo palmarum).

13) De numerorum mysterius (gr. et lat.).

14) Oratio 2da in resurrectionem Jesu Christi (lat.)

15) Epistola ad Joannem episcopum Hierosolymitanum.

16) Βιος του ἁγιου Ἐπιφανιου κ. τ. λ. (vita s. Epiphanii) ex voce Joannis unius ex ejus discipulis; habetur autem in Simeone Metaphraste.

Gesammtausgaben:

Opp. Basil. 1542. — gr. et lat. c. notis Dionys. Petavii. Paris. 1622 fol. — ib. 1630 fol. — Edit. auct. Colon. (Lips.) 1682. 2 voll. fol.

V. Vigilius, Bischof zu Trient, † 405 als Martyrer.

Schriften:

1) Lib. ad Simplic. in laudem martyrum.

2) Ep. continens gesta sui temporis.

3) Contra Eutychen etc. — ed. Tübing. 1528 fol. Nr. 420.

Vergl. Andr. Galland. bibl. vet. P. P. et antiq. scr. eccles. tom. 8. (1772) pag. 205—206.

VI. Joannes Chrysostomus, geb. zu Antiochien in Cölesyrien, um d. J. 344, Bischof zu Constantinopel, † 14. September: 407.

(Vergl. Brev. rom. 27. Jäner. — Michl S. 184, 185. — Fabr. bibl. gr. tom. 8. p. 454—583. — Conversationslexicon Bd. 2. S. 526—529. — Oudin. comment. vol. 1. p. 688—790.)

a) ächte, b) zweifelhafte; c) unechte.

an Theodor v. Mopsuste, der er zur Buße ermahnt.

) Empfehlung des Mönchslebens.

) woraus zeigt, daß die Glückseligkeit eines Mönchs weit vorzüglicher sey als die eines Regenten.

) Oder glaubte von Gott verlassen zu seyn Trostgründe für ihn.

o Ulm — wo er trefflich von der Keuschheit handelt.

an den Eigenschaften, Pflichten eines Bischofs.

ed. v. Giacomelli Rom. 1757. (Schr. sub).

ed. Hexaeolyp. Tauchnitii. Lips. 1825. 8.

Schriften (nach der Pariser Ausgabe 1718) *nebst Ausgaben:*

Tom. I.

1) *Λογος παραινετικος εις Θεοδωρον εκπεσοντα* (paraenesis sive adhortatio ad Theodorum lapsum) libb. 2.

2) *Προς τους πολεμουντας τοις επι τον μοναζειν εισαγουσιν* (adversus oppugnatores eorum, qui ad monasticam vitam inducunt) libb. 3; lib. 2 hat die Aufschrift: *προς αριστον πατερα* (ad infidelem patrem); lib. 3 *προς πιστον πατερα* (ad patrem fidelem).

3) *Συγχρισις βασιλικης δυναστειας και πλουτου και υπεροχης, προς μοναχον σοζωντα τη αληθεστατη και κατα Χριστον φιλοσοφια* (comparatio potentiae, divitiarum et excellentiae regis, cum monacho in verissima et christiana philosophia vivente).

4) *Προς Δημητριον μοναζοντα περι κατενυξεως λογος α* (ad Demetrium monachum, de compunctione lib. 1).

5) *Προς Στελεχιον και περι κατενυξεως λογος β* (ad Stelechium, de compunctione lib. 2).

6) *Λογος παραινετικος προς Σταγειριον ασκητην δαιμονωτα λογοι γ* (oratio adhortatoria ad Stagirium ascetam, a daemonio vexatum libb. 3).

7) *Προς τους εχοντας παρθενους συνεισακτους* (adversus eos, qui apud se habent virgines subintroductas).

8) *Περι του μη κανονικας συνοικειν ανδρασιν* (quod regulares feminae viris cohabitare non debeant).

9) *Περι παρθενιας* (de virginitate).

10) *Εις νεωτεραν χηρευσασαν* (ad viduam juniorem). ed. Londes. 1838

11) *Προς την αυτην περι μοναδριας* (ad eandem de non iterando conjugio).

12) *Περι ιερωσυνης λογοι* VI (de sacerdotio libb. 6) — gr. et lat. edit. August. Vind. 1509. — Argent. 1561 — gr. et lat. cura J. Hughes. Cantabr. 1710. 8. — ed. alt. auct. Acc. Gregorii Naz. oratio apolog. gr. et lat. ed. S. Thirlby. Cantabr. 1712. 8. — gr. et lat. c. not. opera J. A. Bergel. Stuttg. 1725. 8. — Los seis libros sobre sacerdotio. Traduc. connot. critic. auct. Felix. Scio de st. Miguel (mit gr. Text) Madrit. 1773. 4. —

ibid. (ohne Text) 1776. 8. — ed. Hasselbach. — dann Ritter 1821; vergl. Jenaer allgem. Lit. Zeituug 1822 Nr. 413 — Ex recens. J. Albert. Bergelii. Lips. 1824. gr. 8. 6 Gr.

13) Homiliae.

1) *Ὁμιλια πρωτη ὁτε πρεσβυτερος προεχειρισθη εἰς ἑαυτον και εἰς τον ἐπισκοπον και εἰς τὸ πληθος τὸυ λαου* (hom. 1ma cum presbyter fuit ordinatus de se ac de episcopo deque populi multitudine).

2) *Περι ἀκαταληχτου ἀπαντος του ἐπισκοπου προς Ἀνομοιους* (de incomprehensibili [natura Dei] contra Anomaeos absente episcopo) homin. 5.

3) Hom. 6. *εἰς τον μακαριον Φιλογονων* (in beatum Philogonum).

4) Hom. 7. *προς τους ἀγολειφθεντας της συναξεως και τον ὁμοουσιον ἐιναι τον ὑιον τῳ πατρι ἀποδειξις* (in eos, qui ad synaxim non occurrerunt, et quod Filius Patri sit consubstantialis) Also: de consubstantiali contra Anomaeos.

5) Hom. 8 *εἰς τα ὁγολοιρα κατα ἀιρετικων και περι κρισεως και ἐλεημοσυνης και εἰς τὴν ἀιτησιν της μητρος των υἱων Ζεβεδαιου* (in reliqua adversus haereticos et de judicio atque eleemosyna et in petitionem matris filiorum Zebedaei) also: in petit. fil. Zebedaei.

6) Hom. 9 *εἰς τον τετραημερον Λαζαρον* (in quatriduanum Lazarum) de Christi precibus.

7) Hom. 10 *εἰς τας ἐυχας, ἀς ὁ Χριστος ἠυξατο* (in preces, queis usus est Christus).

8) Hom. 11 *προς Ἀνομοιους* (contra Anomaeos).

9) Hom. 12 *εἰς τον παραλυτικον κ. τ. λ.* (in paralyticum et de Christi divinitate).

10) *Προς τε Ἰουδαιους και Ἑλληνας ἀποδειξις, ὁτι ἐστι Θεος ὁ Χριστος* (adversus Judaeos et Gentiles, quod Deus sit Christus).

11) *Λογοι κατα Ἰουδαιων* (orationes adversus Judaeos) oratt. 8. — gr. et lat. Dav. Hoeschelii. Aug. 1602.

12) *Περι του μη δειν ἀναθεματιζειν ζωντας ἠ τεθνεωτας*

ed. St. Leo. Lipsiae 1834. 1 [illegible]
übers. v. Beda Weber. Innsbruck 1836. pr. 8.

15 Homilien. (Blasius Allgemeinen) über Stellen der h. Schrift gegen [illegible]
[illegible]
[illegible] Homilien, übers. v. Ph. Mayer. 1te Liefg. mit einem [illegible]
Nürnberg 1828. pr. 8.

8) 5 Homilien übers. mit Vorbemerkungen u. Anmerkk. v. Ph. May
Nürnberg 1830.

(de non anathemizandis vivis et defunctis) de anathemate.

13) *Λογος ταις Καλανδαις* (in Kalendis).

14) *Εις τον πτωχον Λαζαρον και τον πλουσιον* (de Lazaro mendico ac de divite) concio 1—4; concio 6.

15) *Εις το ρητον του Αποστολου: περι δε των κεκοιμημενων ου θελω υμας* (in dictum Apostoli: de dormientibus autem nolo vos) homilia vel concio 5 et 7.

Spuria:

a) *Θεοδωρου του εκγεγτωκοτος αντιγραμμα προς τον εν αγιοις πατερα ημιν και οικουμενικον διδασκαλον Ιωαννην τον Χρυσοστομον* (Theodori lapsi responsio ad s. patrem nostrum et oecumenicum doctorem Joannem Chrysostomum).

b) *Περι ιερωσυνης λογος ζ* (de sacerdotio liber 7).

c) Hom. *οτι ου χρη ευταπελιζειν τον ασκητην* (ascetum facetiis uti non debere).

d) *Λογος οτι χρη τον Χριστον μαθητην ημων ειναι και μη ταχεως οργιζεσθαι* (sermo, bonum Christi discipulum benignum esse, neque cito irasci).

e) *Λογος περι νηστειας και ελεημοσυνης* (oratio de jejunio et eleemosyna).

f) *Προς Ιουδαιους και Ελληνας και αιρετικους και εις το: εκληθη Ιησους εις γαμον* (contra Judaeos et Gentiles et haereticos et in illud: vocatus est Jesus ad nuptias).

g) *Λογος πανυ ωφελιμος περι πιστεως και εις τον περι φυσεως νομου και περι του αγιου πνευματος* (de fide et lege naturae et sancto spiritu, sermo admodum utilis).

h) *Περι της αγιας και ομοουσιου τριαδος* (de sancta et consubstantiali Trinitate).

Tom. II. Homiliae

1—21) *Ομιλιαι κα εν Αντιοχεια λεχθεισαι* (homiliae 21 ad populum Antiochenum habitae).

22 et 23) *Κατηχησεις β προς τους μελλοντας φωτιζεσθαι* (catacheses 2 ad illuminandos) homm. 2.

24—26) *Προς τους λεγοντας οτι δαιμονες τα ανθρωπινα διοικοδοι* (adversus eos, qui dicunt, daemones gubernare res humanas) homm. 3.

λογος περι μετανοιας (de poenitentia sermo)

γενεθλιον ἡμεραν του Σωτηρος Ἰησου Χριστου
vatoris nostri Jesu Christi natalem) hom.

37) ...ο ἁγιον και σωτηριον βαπτισμα του Σωτηρος ἡμ... Ἰησου Χριστου (de sancto et salutari baptismo ...oris nostri Jesu Christi).

38 ...9) Εἰς την προδοσιαν του Ἰουδα (in proditionem Judae) hom.

40) Εἰς το ὀνομα του κυμητηριου και εἰς τον σταυρον του Κυριου και Θεου και Σωτηρος ἡμων Ἰησου Χριστου (in coemeterii appellationem et in crucem Domini et Dei et salvatoris nostri Jesu Christi).

41 et 42) Εἰς τον σταυρον και εἰς την ληστην (in crucem et in latronem hom. 2.)

43) Περι της των νεκρων ἀναστασεως ὁμιλια (de resurrectione mortuorum homilia).

44) Κατα μεθυοντων και εἰς την ἀναστασιν λογος (adversus ebriosos et de resurrectione sermo).

45) Εἰς την ἀναληψιν του Κυριου ἡμων Ἰησου Χριστου (in ascensionem Domini nostri Jesu Christi).

46 et 47) Εἰς την ἁγιαν πεντηκοστην (de sancta Pentecoste) homm. 2.

48 — 54) Εἰς τον ἁγιον Ἀποστολον Παυλον (de laudibus sancti Apostoli Pauli) homm. 7.

55) Ὁμιλ. εἰς τον ἐν ἁγιοις πατερα ἡμων Μελετιον ἀρχιεπισκοπον (hom. in s. patrem nostrum Meletium archiepiscopum).

56) Εἰς τον ἁγιον μαρτυρα Λουκιανον (in s. martyrem Lucianum) hom.

57) Εἰς τον ἁγιον ἱερομαρτυρα Βαβυλαν (de s. hieromartyre Babyla).

58) Λογος εἰς τον μακαριον Βαβυλαν και κατα Ἰουλιανου και προς Ἑλληνας (liber in s. Babylam contra Julianum et contra Gentiles).

59) Ὁμιλ. εἰς τους ἁγιους μαρτυρας Ἰουβεντινον και Μαξιμινον (hom. in sanctos martyres Juventinum et Maximinum).

45 Familien (im Allgemeinen)

60 et 61) *Ὁμιλ. β εἰς τὴν ἁγίαν μαρτύρα Πελαγίαν* (hom. 2. in s. martyrem Pelagiam).

62) *Εἰς τὸν ἅγιον ἱερομάρτυρα Ἰγνάτιον* (in s. martyrem Ignatium).

63) *Εἰς τὸν ἐν ἁγίοις πατέρα ἡμῶν Εὐσταθίον* (in s. patrem nostrum Eustachium).

64 et 65) *Εἰς τὸν ἅγιον μαρτυρα Ῥωμένον* (in s. martyrem Romenum) homm. 2.

66—68) *Εἰς τοὺς ἁγίους Μακκαβαίους καὶ εἰς τὴν μάτερα αὐτων* (in sanctos Machabaeos et in matrem eorum) homm. 3.

69) *Εἰς τας ἁγίας μαρτυρας Βερνίκην καὶ Προσδοκην* (de ss. martyribus Bernice et Prosdoce).

70) *Λογος εἰς τὸν τετραημερον Λαζαρον* (in quatriduanum Lazarum).

71) *Ὁμιλ. εἰς μαρτυρας* (hom. in martyres).

72) *Εἰς τους λεγοντας καὶ ἀκοουντας το προς χαριν δημηγογειν* (ad eos, qui dicunt et audiunt, ad gratiam non esse concionandum).

73) *Εἰς μαρτυρας ὁμιλ.* (in martyres hom.)

74) *Εἰς τὸν ἅγιον μαρτυρα Ἰουλιανον* (in s. martyrem Julianum).

75) *Εἰς τὸν ἅγιον μαρτυρὰ Βαρλααμ* (in s. martyrem Barlaam).

76) *Εἰς τὴν ἁγίαν μεγαλομαρτυρα Δροσίδα* (in magnam et sanctam martyrem Drosidem).

77) *Εἰς μαρτυρας Αἰγυπτιους* (in martyres Aegyptios).

78) *Εἰς τὸν ἅγιον ἱερομάρτυρα Φωκην* (in s. hieromartyrem Phocam).

79) *Εἰς τους ἁγίους παντας, τους ἐν ὁλῳ τῳ κοσμῳ μαρτυρησευντας* (in omnes, qui martyrium toto terrarum orbe sunt passi).

80) *Ὁμιλ. μετα τον σεισμον* (hom. post terrae motum).

81) *Εἰς τὴν προδοσιαν του Ἰουδα* (in proditionem Judae).

Opera 1) dubia:

a) *Εἰς τὴν μνημιην του ἁγιου Βασσου* (in commemorationem s. Bassi).

b) *Εἰς Πετρον τον Ἀποστολον καὶ Ἠλιαν τον προφητην* (in Petrum Apostolum et in Heliam prophetam).
c) *Εἰς τον μακαριον Ἀβρααμ* (de beato Abraham).
d) *Εἰς την ἁγιαν πρωτομαρτυρα Θεκλαν* (in protomartyrem Theclam).
e bis *k*) *Περι εἱμαρμενης καὶ προνοιας* (de fato et providentia) oratt. 6.
l et *m*) *Περι προσευχης* (de precatione) oratt. 2.

2) Spuria:

a) *Εἰς τον χρηματισμον Ζαχαριου* (in oraculum Zachariae).
b) *Εἰς την συλληψιν του ἁγιου Ἰωαννου του προφητου προδρομου καὶ βαπτιστου* (in conceptionem s. Joannis prophetae praecursoris et baptistae).
c) *Εἰς τον εὐαγγελισμον της ὑπερενδοξου δεσποτης ἡμων Θεοτοκου* (in annuntiationem gloriosissimae Dominae nostrae Deiparae).
d) *Εἰς το ῥητον: ἐξυλθε δογμα κ. τ. λ.* (in illud: exiit edictum).
e) *Εἰς τον ἁγιον Ἰωαννην τον προδρομον* (in s. Joannem praecusorem).
f) *Εἰς την ὑποπαντην του Κυριου ἡμων Ἰησου Χριστου καὶ εἰς την Θεοτοκον καὶ εἰς Συμεωνα* (de occursu Domini nostri Jesu Christi deque Deipara et Simeone).
g) *Τῃ ἁγιᾳ καὶ μεγαλῃ παρασκευῃ* (in sancta et magna parasceve).
h) *Εἰς τον τιμιον καὶ ζωοποιον σταυρον* (in venerabilem atque vivificam crucem).

Tom. III. Homiliae.

1) *Εἰς την παραβολην του τα μυρια ταλαντα ὀφειλοντος* (in parabolam decem millium talentorum debitoris).
2) *Εἰς το: πατερ εἰ δυνατον εστι* (in illud: pater, si possibile est).
3) *Περι του κατα Θεον πολιτευεσθαι* (de instituenda secundum Deum vita).
4) *Εἰς τον παραλυτικον δια της στεγης χαλασθεντα* (in paralyticum per tectum demissum).

homiliae diversae in diversa S. Scripturae loca.

5) *Προς τους ἐγκαταλειψεντας την συναξιν της ἐκκλησιας* (adversus eos, qui conventum ecclesiae deseruerunt.)

6) *Εἰς την ἐπιγραφην των πραξεων των Ἀποστολων* (in inscriptionem actuum Apostolorum).

7) *Ὁτι χρησιμος ἡ των γραφων ἀναγνωσις* (quod utilis sit lectio sacrarum scripturarum).

8) *Ὁτι οὐκ ἀκινδινον τοις ἀκροαταις το σιγαν τα λεγομενα ἐν ἐκκλησια* (periculo non carere, si auditores ea taceant, quae in ecclesia dicuntur).

9) *Εἰς το: Σαυλος δε ἐτι ἐμπνεων* (in illud: Saulus adhuc spirans).

10) *Περι της του Σαυλου προσηγοριας και Παυλου* (de Sauli et Pauli appellatione).

11) *Εἰς το ῥητον: Σαυλε, Σαυλε* (in illud: Saule Saule).

12) *Ἐπιτιμησις κατα των ἀπολειφθεντων* (reprehensio eorum, qui aberant ab ecclesia).

13) *Εἰς το ῥητον το λεγον οὐ μονον δε, ἀλλα και καυχωμεθα* (in illud dictum: non solum autem, sed et gloriamur).

14) *Εἰς την ῥησιν: οἰδαμεν ὁτι τοις ἀγαπωσι* (in dictum: scimus, quoniam diligentibus etc.).

15) *Εἰς ῥησιν: ἐαν πεινα ὁ ἐχθρος σου* (in illud dictum: si esurierit inimicus tuus).

16) *Εἰς το: ἀσπασασθε Πρισκιλλαν και Ἀκυλαν* (in illud: salutate Priscillam et Aquilam).

17) *Εἰς το: δια δε της πορνειας* (in illud: propter fornicationem).

18) *Εἰς το: γυνη δεδεται νομῳ* (in illud: mulier alligata est legi).

19) *Ἐγκωμιον εἰς Μαξιμον* (laus Maximi).

20) *Εἰς ῥητον: οὐ θελω ὑμας ἀγνοειν ἀδελφοι κ. τ. λ.* (in illud: nolo vos ignorare fratres, quod patres nostri sub nube fuerunt).

21) *Εἰς το ῥητον: δει δε και αἱρησεις εἰναι* (in illud: oportet et haereses esse).

22) *Περι ἐλεημοσυνης* (de eleemosyna).

23—25) *Εἰς την ῥησιν: ἐχοντες δε το αὐτο πνευμα* (in dictum: habentes autem spiritum) homm. 3.

26) *Εις το ῥητον. ὀφελον ἀνειχεσθε* (in illud: utinam sustineretis).
27) *Περι ταπεινοφροσυνης* (de humilitate).
28) *Εις το: χηρα κατα λεγεσθω* (in illud: vidua eligatur).
29) *Εις τον Ἡλιαν και εις την χηραν και περι ἐλεημοσυνης* (in Heliam et uxorem et de eleemosyna).
30) *Περι της των μελλοντων ἀποχαυσεως* (de futurorum deliciis).
31) *Περι του μη δημοσιευειν τα ἁμαρτηματα των ἀδελφων* (quod non oporteat fratrum peccata divulgare).
32) *Περι του μη ἀγωγινωσκειν τινας ἑαυτων* (non oportere quendam de se ipso desperare).
33) *Εις το: ὁτι ἠλθε Πετρος* (in illud: cum venisset Petrus).
34) *Εις Ἐυτροπιον* (in Eutropium).
35) *Ἐπι παραδεισου* (de paradiso).
36) *Εις Σατουρνινον και Ἀυρηλιανον* (in Saturninum et Aurelianum).
37) De regressu s. Joannis de Asia Constantinopolim. (lat.)
38) De recipiendo Severiano. (lat.)
39) Sermo ipsius Severiani de pace. (lat.)
40) *Ὁμιλ. προ της ἐξυριας* (hom. ante exilium).
41) Cum de expulsione ipsius s. Joannis ageretur. (lat.)
42) *Ὁτε ἀπηει ἐν ἐξορια* (cum iret in exilium).
43) *Του ἀυτου ὁτε ἠλθεν ἀπο της ἐξοριας* (post reditum a priore exilio).
44) Idem latine.
45) *Του ἀυτου ἐπανελθοντος ἀπο της πρωτερας ἐξοριας ὁμιλ.* (ejusdem post reditum a priore exilio homil.).
46) *Εις την ἐπιλυσιν της Χαναναιας* (in dimissionem Chananaeae).
47) *Εις το: ὁτι τον ἑαυτον μη ἀδικουντα* (in illud: quod, qui se ipsum non laedit etc.).
48) *Προς τους σκανδαλισθεντας* (ad eos, qui scandalizati sunt). — homil. 7 selectae gr. et lat. ed. W. Jäger. Tübing. 1701. 8. — ibid. 1755. 8. — Supplementa homiliarum gr. et lat. primum cum not. ed. Eric. Benzelius. Upsal. 1708. 4. — Homiliae IV. gr. et lat. c. animadv. ed. C. F. Matthaei. Misn. 1792. 2 P. (1 vol.)

Homiliae in Ezechielem.

8. — Homiliae II gr. in usum praelectt. rec. J. P. Bauermeister. Goetting. 1816. 8.

Epistolae et Homiliae:

1) Ἰννοκεντιῳ ἐπισκοπῳ Ῥωμης (Innocentio episcopo Romae) übers. Augsb. Monatsch. 1803 Heft 3 et 4.
2) Τῳ αὐτῳ (adeundem) übers. Augsb. Monatschr. 1803 Heft 3, vergl. Heft 4.
3) Ἰννοκεντιος κ. τ. λ. τῳ κληρῳ του Κονσταντινου πολεως (Innocentius etc. clero Constantinopolitano) übers. in Augsb. Monatschr. 1803 Heft 5 vergl. Heft 6.
4) Exemplum sacrae Honorii, Augusti missae ad principem orientis Arcadium (lat.).
5) Τοις ἐγκεκλεισμενοις ἐπισκοποις (ad episcopos inclusos) übers. in Augsb. Monatschr. 1802 Heft 8.
6) Διακονῳ Ὀλυμπιαδι (Olympiadi diaconissae) epp. 17.
7) Et ad alios multos (gr. et lat.) 18 — 236.
8) Epp. Constantii presbyteri (gr. et lat.) 237 — 242.
9) Προς Καισαριον μοναχον ἐπιστολη (ad Caesarium monachum epistola) gröfstentheils lateinisch. — ed. Jac. Basnagius. Roterod. (Ultraj.) 1687. 8.
10) Ἐγκωμιον εἰς Διωδορον ἐπισκοπον (laus Diodori episcopi).
11) Εἰς το ἁγιον πασχα λογος (in sanctum pascha concio).
12) Εἰς την ἀναληψιν του Κυριου (in ascensionem Domini).

Spuria:

a — e) Εἰς την ἀναληψιν του Κυριου κ. τ. λ. (in ascensionem Domini nostri Jesu Christi) homm. 5.
f — h) Εἰς την πεντηκοστην (in pentecosten) homm. 3.
i) Ὁμιλ. περι του ἁγιου πνευματος (sermo de Spiritu s.).
k) Εἰς μνημην μαρτυρων (in memoriam martyrum).
l) Εἰς την προσκυνησιν του τιμιου ζωοποιου σταυρου (in pretiosae, vitalisque crucis adorationem).
m) Λογος περι του μη ἐπαισχυνεσθαι ὁμολογειν τον τιμιον σταυρον (oratio, quae docet, non esse verendum confiteri sanctam crucem).

Tom. IV. Orationes et homiliae.

1) Λογος παραινετικος εἰς την εἰσοδον της ἁγιας τεσσαρα-

κοστης (sermo admonitorius sub initium sanctae quadragesimae) in Gen. C. 1 bis 50 homm. 67.

2) In Genesin λογος α λεχθεις ἐν ἀρχη της τεσσαρακοστης εἰς το: ἐν ἀρχη ἐποιησεν ὁ Θεος τον ὐρανον και την γην και περι νηστειας και ἐλεημοσυνης (sermo 1mus habitus in principio quadragesimae in illud: in principio fecit Deus coelum et terram ac de jejunio et eleemosyna).

3) Λογος β τι ποτε ἐστι το: κατ' ἐικονα (sermo 2dus, quidnam sit illud: ad imaginem).

4) Λογος γ τι ἐστι το: καθ' ὁμοιωσιν (serm. 3 quid sit illud: ad similitudinem),

5) Λογος δ ὁτι δουλειας τροπους τρεις ἐισαγαγεν ἡ ἁμαρτια (sermo 4, quod servitutis modos tres induxerit peccatum).

6) Λογος ε ὁτι ὁυ δια τον 'Αδαμ κολαζομεθα (serm. 5; quod non propter Adamum punimur).

7) Λογος ζ περι του Ξυλου (sermo 6 de ligno).

8) Λογος η δια Ξυλον γνωστον καλον και πονηρον κευειται το Ξυλον (sermo 7, quare lignum scientiae boni et mali vocetur lignum illud).

9) Λογος θ εἰς την ἡμεραν χειμεριον ὁυσαν (sermo 8 in diem nimbosum).

10) Λογος ι εἰς το: πως δει ἐπιτιμαν τοις των ἀδελφων ἁμαρτημασι (quomodo oporteat fratrum peccata arguere).

11) Sermones quinque in Annam.

a) περι της του Θεου προνοιας (de Dei providentia);

b) εἰς την πιστιν της 'Αννης (de fide Annae);

c) εἰς την 'Ἀνναν και εἰς την του Σαμουηλ γαλακτοτροφιαν (de Anna deque Samuelis aeducatione);

d) εἰς την δευτεραν ῥησιν της ἐυχης της 'Αννης (de secunda parte precationis Annae);

e) εἰς την 'Ἀνναν (de Anna),

12) Tres homiliae de Dávide et Saule:

a) ὁμιλ. α εἰς τα κατα τον Δαυιδ και τον Σαυλ και περι ἀνεξικακιας (hom. 1 de Davide et Saule, deque tolerantia);

b) ὁμιλ. β εἰς την ἀπολογιαν ἀυτου (Δαυιδ) την προς τον Σαυλ (de excusatione ipsius [David] apud Saulem);

c) ὁμιλ. γ ὁτι ἐπισφινες το εἰς θεατρα ἀναβαινειν (hom. 3 quod periculosum sit, adire spectacula).

Orationes gr. et lat. Basil. 1552.

Tom. V.

1) Εἰς τον γ ψαλμον (in psalmum tertium) bis Ps. 12; in Ps. 41; Ps. 43 bis 49; Ps. 109 bis Ps. 117; Ps. 119 bis 150; dann in Ps. 48 hom. 1 et 2; in Ps. 145 — 4 homiliae in Ps. et interpret. Daniel. gr. et lat. Paris. 1661.

1) Dubia:

a) Hom. in Ps. 50.

b) Προοιμια των ψαλμων (prooemium in Psalmos).

2) Spuria:

Προθεορια εἰς τους ψαλμους (argumentum psalmorum) in Ps. 4; Ps. 6; Ps. 13; Ps. 38, 7; Ps. 50. hom. 1 et 2; Ps. 51; Ps. 75; Ps. 83; Ps. 96; Ps. 92; Ps. 94; Ps. 95; Ps. 100; Ps. 101 bis 107; Ps. 118 stationes tres; Ps. 139, 1; Ps. 77; Ps. 78; Ps. 79; Ps. 80 bis 99.

Tom. VI.

1) Ἑρμηνεια εἰς τον προφητην Ἡσαιαν (interpretatio in Isaiam prophetam) C. 1 — 8; dann εἰς το: εἰδον τον κυριον καθημενον ἐπι θρονου ὑψηλου (in illud: vidi Dominum sedentem in solio excelso) homm. 5.

2) In Is. 45, 7. — 3) In Jerem. C. 10, 23.

4) De prophetarum obscuritate hom. 1 et 2.

5) Ἑρμηνεια εἰς τον Δανιηλ προφητην (in Danielem prophetam interpretatio) C. 1 — 13.

6) Εἰς το ὀυδε ποτε ἀφ' ἑαυτου ποιει ὁ υἱος ὀυδεν ἐαν μη τι βλεπη τον πατερα ποιοῦντα (in illud: Filius ex se ipso nihil facit, nisi quod viderit Patrem facientem).

7) Εἰς τον Μελχισεδεκ (homilia de Melchisedeco).

8) Ὁμιλ. προς τους καταλειψαντας την ἐκκλησιαν και ἀυτομοληςαντας προς τας ἱπποδρομιας και τα θεατρα (hom. adversus eos, qui ecclesia relicta ad circenses ludos et ad theatra confugerunt) also contra ludos et theatra.

9) In 2. Tim. 3, 1.

10) *Περι τελειας ἀγαπης* (de perfecta charitate).

11) *Περι σωφροσυνης* (de continentia).

12) De consolatione mortis serm. 1 et 2 (lat.).

13) *Συνοψις της παλαιας τε και καινης διαθηκης ὡς ἐν ταξει ὑπομνησικον* (synopsis veteris et novi testamenti, quasi commonitorio more) Von Genesis bis zu Nahum mit Uebergehung der Psalmen.

14) *Εἰς το γενεθλων του Σωτηρος ἡμων Ἰησου Χριστου λογος* (in Salvatoris nostri Jesu Christi nativitatem oratio).

15) *Εἰς ὁ νομοθετης κ. τ. λ. και εἰς το ἐνθυμα του ἱερεως και περι μετανοιας* (unus est legislator etc. item de veste sacerdotali nec non de poenitentia).

16) *Εἰς το: ἐν ποια ἐξουσια ταυτα ποιεις* (in illud: in qua potestate haec facis).

17) Severiani Gabalorum episcopi in mundi creationem (gr. et lat.) oratt. 6.

18) Ejusd. *λογος περι τόυ — ὀφεως — και περι της θειας τριαδος* (oratio de serpente — deque divina trinitate).

Spuria:

a) In Genesin (gr. et lat.) serm. 3 — Oecolampad. ed. Basil. 1523 fol. — gr. et lat.) Lutet. 1594.

b) In Job (gr. et lat.) sermm. 4.

c) In Eliam prophetam (gr. et lat.) sermo.

d) In Joseph (gr. et lat.) sermo.

e) In Susannam (gr. et lat.) sermo.

f) De tribus pueris (gr. et lat.) sermo.

g) Opus imperfectum in Matth. (latine) homm. 54.

Tom. VII.

Homiliae 91 in Matthaeum (gr. et lat.) — Reden über das Evangel. Matth. übersetzt mit Anmerkungen von J. M. Feder. Augsb. 1786. 2 Bde. 4 Theile. 8.

Tom. VIII.

Homiliae 88 in Joannem (gr. et lat.) — Reden über das Evang. Johannis übers. von Eulog. Schneider. Augsb. 1788—89. 3 Theile. 8.

ed. ad fid. Cod. Mtt. et versionum p. Friedr. Field. III Tomi. 8 ma.
Cantabr. 1838 (16 r.)

Homiliae in LL.

Spuria:

a) Εἰς τὴν ἀποτομὴν τοῦ προδρομου καὶ βαπτιστου Ἰωαννου καὶ εἰς τὴν Ἡρωδιαδα (in decollationem praecursoris et baptistae Joannis et in Herodiadem) hom.

b) Εἰς τὸν προδρόμον (in praecursorem Domini) sermo.

c) Εἰς Πετρον καὶ Παυλον κ. τ. λ. (in Petrum et Paulum etc.) sermo.

d) Εἰς τους ἁγιους δωδεκα Ἀποστολους (sermo in sanctos 12 Apostolos).

e) Εἰς τον ἁγιον Θωμαν τον Ἀποστολον (in sanctum Thomam apostolum) sermo.

f) Εἰς τον ἁγιον Στεφανον τον πρωτομαρτυρα (in sanct. Stephanum protomartyrem).

g) Εἰς το: ἀγακει σοι ἡ χαρισμου (in illud: sufficit tibi gratia mea).

h) Εἰς παραβολην περι υἱου ἀσωτου (in parabolam de filio prodigo).

i) Εἰς την ὀρκησιν της Ἡρωδιαδος (in saltationem Herodiadis etc.).

k) Εἰς το: συνηγαγον οἱ Ἰουδαιοι κ. τ. λ. (in illud: collegerunt Judaei etc. Joan. 11, 47).

l) Εἰς την παραβολην των δεκα παρθενων (in parabolam decem virginum).

m) Εἰς την πορνην καὶ εἰς τον Φαρισαιον (in meretricem et Pharisaeum).

n) Εἰς την Σαμαρειτην (in Samaritanam).

o) Εἰς τον ἐκ γενετης τυφλον (de caeco nato).

p) Περι ψευδοπροφητων (de pseudoprophetis).

q) Εἰς τον ἱπποδρομον λογος (oratio de circo).

r) Εἰς το: προσεχετε κ. τ. λ. (in illud: attendite etc.).

s) Εἰς μαρτυρας (in martyres).

t) Εἰς το: ὁμοια ἐστιν ἡ βασιλεια κ. τ. λ. (in illud: simile est regnum etc.).

u) Εἰς την παραβολην περι συκης (in parabolam de ficu).

v) Εἰς τον Φαρισαιον (de Pharisaeo).

w) Εἰς τον Λαζαρον καὶ εἰς τον πλουσιον (de Lazaro et divite).

x) *Εἰς τον τελιονην και τον φαρισαιον* (in publicanum et Pharisaeum).

y) *Εἰς τον τυφλον κ. τ. λ. εἰς τον Ζακχαιον* (in coecum etc. et in Zachaeum).

z) *Λογος εἰς τον ἁγιον Ἰωαννην τον Θεολογον* (sermo de sancto Joanne theologo).

aa) *Εἰς την ἀρνησιν Πετρου* (de negatione Petri).

bb) *Εἰς την δευτεραν προυσιαν του Κυριου* (in 2dum adventum Domini).

cc) *Ἑρμηνεια εἰς το: πατερ ἡμων* (interpretatio orationis: pater noster).

dd) *Εἰς τον ἀσωτον υἱον* (in filium prodigum).

ee) *Εἰς τας μυροφορους γυναικας* (in mulieres, quae unguenta attulerunt).

ff) *Εἰς το: πωςὁιδε γραμματα* (in illud: quomodo scit litteras).

gg) *Εἰς την Χαναναιαν και εἰς τον Φαραω* (in Chananaeam et in Pharaonem).

hh) *Εἰς το ῥητον του Ἀποστολου: ουκ ὁ θελω, τουτο ποιω* (in illud Apostoli: non, quod volo, facio).

ii) *Εἰς την ἀρχην της ἐνδικτου* (in principium indictionis).

kk) *Εἰς τον τιμιον σταυρον* (in venerandam crucem).

ll) *Εἰς την ὑψωσιν του τιμιου σταυρου* (in exaltationem venerandae crucis).

mm) *Εἰς τον ἁγιον Ἀποστολον Θωμαν* (in sanctum Apostolum Thomam).

nn) *Εἰς την ἐνανθρωπησιν του Κυριου* (in incarnationem Domini).

oo) *Εἰς τον ἁγιον πρωτομαρτυρα Στεφανον* (in sanctum Stephanum primum martyrem).

pp) *Εἰς την ἁγιαν παρθενον και Θεοτοκον Μαριαν* (in sanctam virginem et Deiparam Mariam).

qq) *Εἰς τα βαϊα* (in ramos palmarum).

rr) Idem contra haereticos (gr. et lat.).

ss) *Εἰς την προδοσιαν του Σωτηρος* (in proditionem Servatoris).

tt) *Εἰς τον λῃστην* (in latronem).

uu–*aaa*) *Εἰς το πασχα* (in pascha) sermm. 7.

bbb) *Περι μετανοιας* (de poenitentia).

Tom. IX.

1) Homiliae 55 in Act. Apost. (gr. et lat.)

2) Homiliae 33 in Pauli epist. ad Roman. (gr. et lat.).

Spuria:

a—*c*) *Λογος περαινετικος περι μετανοιας* (de poenitentia sermo 1—3).

d) *Περι ἐλεημοσυνης* (de eleemosyna).

e—*l*) *Εἰς κηρυγμα νηστειας* (in praedicationem jejunii) sermm. 7.

m) *Περι ὑπομονης* (de patientia).

n) *Περι σωτηριας ψυχης* (de salute animae).

o) *Ταλανισμος προς τους φθειροντας τας του Χριστου παρθενους* (miseri praedicantur, qui virgines Christi corrumpunt).

p) *Κατα αἱρετικων* (contra haereticos).

q) *Περι ἐλεημοσυνης* (de eleemosyna).

r) *Ἐπιστολη προς μοναχους* (epistola ad monachos).

s) *Εἰς το: ὁσα ἐαν δησητε κ. τ. λ.* (in illud: quaecunque ligaveritis etc.) Matth. 18, 18. sive de remissione peccatorum.

t) *Εἰς το λεγειν Ἰουδαιους: δαιμονιον ἐχεις* (in illud Judaeorum dictum: daemonium habes).

u) *Περι μετανοιας* (de poenitentia). —

v) *Περι της πιστεως* (de fide).

w) *Περι ἐλπιδος* (de spe).

x) *Περι ἀγαπης* (de charitate).

Tom. X.

1) *Ὑποθεσις της προς Κορινθιους πρωτης ἐπιστολης* (argumentum epistolae primae ad Corinthios) homm. 44.

2) *Ὑπομνημα εἰς την προς Κορινθιους δευτεραν ἐπιστολην* (in secundam ad Corinthios epistolam commentarius) homm. 30.

3) *Ὑπομνημα εἰς την προς Γαλατας ἐπιστολην* (in epistolam ad Galatas commentarius).

Spuria:

a) *Ὁτι θεοπρεπες ἐργον ἡ κατα Θεον ἀγαπη ἐστι* (charitatem secundum Deum rem esse Deo dignam).

b) *Εις το*: *εἰ υἱος εἰ του Θεου* (in illud: si Filius Dei es).
c) *Εις προδοσιαν του Ἰουδα* (in proditionem Judae).
d) *Εις το*: *ἐμνησθην του Θεου και ἠυφρανθην* (in illud: memor fui Dei et delectatus sum).
e) *Εις την Ῥαχηλ και εἰς τα νηπια* (in Rachelem et in infantes).
f) *Εις Μαρθαν και Μαριαν και Λαζαρον* (in Martham, Mariam et Lazarum).
g) *Εις το*: *ἐξελθοντες οἱ Φαρισαιοι συμβουλιον ἐλαβον* (in illud: exeuntes Pharisaei consilium inierunt).
h) *Εις την πορνην και εἰς τον Φαρισαιον* (in meretricem et in Pharisaeum).
i) *Εις την ἀναληψιν του Κυριου ἡμων Ἰησου Χριστου* (in assumtionem Domini nostri Jesu Christi).
k) *Εις την μεταμορφωσιν του Σωτηρος* (in transfigurationem Servatoris).
l) *Εις τα βαϊα* (in ramos palmarum).
m) *Εις τον ἁγιον Ἰωαννην τον Ἀποστολον* (in sanctum Joannem Apostolum).
n) *Εις την μεταμορφωσιν* (in transfigurationem).
o) *Περι ἀυχμου* (de siccitate).
p) *Εις τον Ἰορδανην ποταμον* (in Jordanem fluvium).
q) *Εις τον Φαρισαιον και εἰς την πορνην* (in Pharisaeum et in meretricem).
r) *Εις την τριημερον ἀναστασιαν του Κυριου Ἰησου Χριστου* (in triduanam resurrectionem Domini nostri Jesu Christi).
s) *Εις την Χριστου γεννησιν* (in Christi natalem diem).
t) *Εις το*: *ὁτι ἀναβη ὁ Κυριος* (in illud: ascendit Dominus).
u) *Εις την Σαμαρειτιν* (in Samaritanam).
v) *Εις την γυναικα την ἁμαρτωλον* (in mulierem peccatricem).
w) *Εις το*: *πατερ, εἰ δυνατον* (in illud: pater si possibile est).
x) *Εις την του κατα Λουκαν ἐυαγγελιου παραβολην λεγουσαν*: *ἀνθρωπος τις κατεβαινε και λησταις περιεπεσεν* (in parabolam secundum Lucam, quae sic ha-

bet: homo quidam descendebat et incidit in latrones).

y) Εἰς γεννησιν του ἁγιου Ἰωαννου του προφητου προδρομου και βαπτιστου (in natale sancti Joannis prophetae, praecursoris et baptistae).

z) Εἰς την γεννησιν του Κυριου ἡμων Ἰησου Χριστου (in natale Domini nostri Jesu Christi).

aa) Εἰς τον Ζακχαιον τον τελωνην (in Zachaeum publicanum).

bb) Εἰς τον ἑκατονταρχον (in centurionem).

cc) Εἰς το: ἐξηλθον ὁ σπειρων (in illud: exiit, qui seminat).

dd) Εἰς την δευτεραν παρουσιαν του Κυριου ἡμων Ἰησου Χριστου (in secundum adventum Domini nostri Jesu Christi).

ee) Λογος εἰς τον παραλυτικον (in paralyticum oratio).

ff) Εἰς το κατα Λουκαν ἐυαγγελιον, εἰς την δραχμην (in evangelium secundum Lucam, in drachmam).

gg) Περι της παραβολης του οἰκονομου της ἀδικιας (de parabola villici iniquitatis).

hh) Περι νησταιας (de jejunio).

ii) Εἰς τον ὑιον της χηρας (in filium viduae).

kk) Κατα Ἰουδαιων εἰς τον ὀφιν τον χαλκουν (contra Judaeos in serpentem aeneum).

Tom. XI.

1) Ὑπομνημα εἰς την προς Ἐφεσιους ἐπιστολην (in epistolam ad Ephesios commentarius) homm. 24.

2) Ὑπομνημα εἰς την προς Φιλιππησιους ἐπιστολην (in epistolam ad Philippenses commentarius) homm. 15.

3) Εἰς την προς Κολοσσαεις ἐπιστολην (in epistolam ad Colossenses) homm. 12.

4) Εἰς την προς Θεσσαλονικεις ἐπιστολην πρωτην (in epistolam primam ad Thessalonicenses) homm. 11.

5) Εἰς την προς Θεσσαλονικεις ἐπιστολην δευτεραν (in epist. 2dam ad Thessalonicenses) homm. 5.

6) Εἰς την προς Τιμοθεον ἐπιστολην πρωτην (in epistolam primam ad Timotheum) homm. 18.

7) Εἰς την προς Τιμοθεον ἐπιστολην δευτεραν (in epist. 2dam ad Timotheum) homm. 10.

8) *Εἰς την προς Τιτον ἐπιστολην* (in epistolam ad Titum) homm. 6.

9) *Εἰς την προς Φιλημονα ἐπιστολην* (in epistolam ad Philemonem) homm. 3 — comment. et homil. in ep. Pauli ad Philem. gr. et latine cum notis ed. Raphelius. Lauenb. 1712.

Spuria:

a) *Εἰς τας Θυσιας του Καϊν και εἰς τα δωρα του Ἄβελ* (de sacrificiis Caini et de donis Abelis).

b) *Τῃ ἁγιᾳ και μεγαλῃ παρασκευῃ εἰς το: ἁγιον πάθος του Κυριου* (in sancta et magna paresceve et in sanctam passionem Domini).

c) *Εἰς τον τελωνην και εἰς τον Φαρισαιον* (in publicanum et Pharisaeum).

d) *Εἰς την ἁγιαν ἀναληψιν του Κυριου ἡμων Ἰησου Χριστου* (in sanctam assumtionem Domini nostri Jesu Christi).

e) *Περι νηστειας* (de jejunio).

f) *Περι ἐυχης* (de oratione).

g) *Πυρ ἠλθον βαλειν ἐπι την γην κ. τ. λ.* (ignem veni mittere in terram).

h) *Νουθεσιαι πνευματικαι* (admonitiones spirituales).

i) *Εἰς την ἀρχην των νηστειων και περι νηστειας* (in principio jejuniorum et de jejunio).

k) *Εἰς την προσκυνησιν του τιμιου σταυρου* (in adorationem venerandae crucis).

l) *Εἰς την ἀναστασιν του Κυριου ἡμων Ἰησου Χριστου* (in resurrectionem Domini nostri Jesu Christi).

m) *Εἰς την παραβολην του ἐμπεσοντος εἰς τους ληστας* (in parabolam ejus, qui incidit in latrones).

n) *Περι νηστειας* (de jejunio).

o) *Περι νηστειας και εἰς τον Δαυιδ* (de jejunio et Davide).

p) *Εἰς τον ἐυαγγελισμον του Θεοτοκου* (in annuntiationem Deiparae).

q) *Περι ἀγαπης* (de charitate).

r) *Εἰς τον Λαζαρον* (in Lazarum) oratt. 3.

Tom. XII.

1) *Ἑρμηνεια εἰς την προς Ἑβραιους ἐπιστολην* (enarra-

tio in epistolam ad Hebraeos) homm. 43. — Expositio perpetua in N. T. Acc. Andr. Caesar. comm. in Jo. Apoc. gr. et lat. notis illustr. Fr. Sylburgius in bibl. Commel. 1596. fol.

2) Ὁμιλια λεχθεισα ἐν τῳ μαρτυριῳ κ. τ. λ. (homilia habita in martyrio etc.).

3) In Severiani Gabalorum episcopi homiliam: εἰς τας σφραγιδας των βιβλιων (de sigillis librorum). — Chrysost. tractatus alii V; Severiani lib. in s. crucem; Basilii laudatio de s. Stephano ejusque reliquiis; Zachariae ep. e Perside, atque auctoris incerti lib. de persica captivitate ac s. urbis excidio gr. et lat. ed. Fr. Combefis. Paris. 1656. 8.

4) Εἰς το: ἐν ἀρχῃ ἡν ὁ Λογος (in illud: in principio erat Verbum).

5) Περι πραοτητος (de mansuetudine sermo).

6) Ἐκλογαι ἀπο διαφορων λογων (eclogae ex diversis homiliis) und zwar:

hom. 1 περι ἀγαπης (de dilectione);
hom. 2 περι ἐυχης (de oratione);
hom. 3 περι μετανοιας (de poenitentia);
hom. 4 περι νηστειας και σωφροσυνης (de jejunio et temperantia);
hom. 5 περι ἐυτυχιας και δυστυχιας (de prosperitate et adversitate);
hom. 6 περι διδαχης και νουθεσιας (de doctrina et correptione);
hom. 7 περι ταπεινοφροσυνης (de humilitate animi).
hom. 8 περι ψυχης (de anima);
hom. 9 περι του μη καταφρονειν της του Θεου ἐκκλησιας και των ἁγιων μυστηριων (de non contemnenda ecclesia Dei et de sanctis mysteriis);
hom. 10 περι προνοιας (de providentia);
hom. 11 περι πλουτου και πενιας (de divitiis et paupertate).
hom. 12 περι γαστριμαργιας και μεθης (de ingluvie et ebrietate);

hom. 13 *περι ἀῤῥωστιας και ἰατρων* (de adversu valetudine et de medicis);
hom. 14 *περι γυναικων και καλλους* (de mulieribus et pulchritudine);
hom. 15 *περι πλεονεξιας* (de avaritia);
hom. 16 *περι ἀλαζονειας και κενοδοξιας* (de superbia et inani gloria);
hom. 17 *περι φθονου* (de invidia);
hom. 18 *περι μισους και ἐχθρας* (de odio et inimicitia).
hom. 19 *περι λυπης και ἀθυμιας* (de tristitia et moerore).
hom. 20 *περι ὀργης και θυμου* (de ira et furore);
hom. 21 *περι ἀρχης και ἐξουσιας και δοξης* (de imperio, potestate et gloria);
hom. 22 *περι ὑπομονης* (de patientia).
hom. 23 *περι ἐλεημοσυνης και φιλοξενιας* (de eleemosyna et hospitalitate);
hom. 24 *περι ἁμαρτιας και ἐξαγορευσεως* (de peccato et confessione);
hom. 25 *περι της μελλουσης κρισεως* (de futuro judicio);
hom. 26 *περι ἀρετης και κακιας* (de virtute et vitio);
hom. 27 *περι παιδων ἀναστροφης* (de liberorum aeducatione);
hom. 28 *περι ὁρκων* (de juramentis);
hom. 29 *περι ἀκακιας και μνησικακιας* (de mansuetudine et injuriarum memoria);
hom. 30 *ἐγκωμιον εἰς τον ἁγιον Ἀποστολον Παυλον* (oratio de laudibus sancti Pauli Apostoli);
hom. 31 *περι θανατου* (de morte);
hom. 32 *περι ἀνδρειας και ἰσχυος* (de magnitudine et fortitudine);
hom. 33 *εἰς την ἁγιαν ἑορτην των βαϊων* (in s. diem festum ramorum);
hom. 34 *εἰς την ἁγιαν του Χριστου γεννησιν* (in sanctam diem natalem Christi);
hom. 35 *περι μετανοιας* (de poenitentia);

hom. 36 ἐγκωμιον εἰς τον ἁγιον Ἀποστολον Παυλον (encomium in s. Apostolum Paulum);
hom. 37 περι σιωπης και ἀπορρητων (de silentio et secretis);
hom. 38 περι του μη ἐπαισχυνισθαι ὁμολογειν του τιμιον σταυρον (quod sine pudore confiteri debeamus venerandam crucem);
hom. 39 περι του: ὁτι πολλας ὁδους ἡμιν ὁ Θεος ἐδωκε προς το μη ἁμαρτανειν (quod multas vias nobis Deus dederit ad non peccandum);
hom. 40 περι του: ὁτι δει παντα ποιειν (quod oporteat omnia facere);
hom. 41 περι του: ὁτι δειμιμεισθαι ἡμας καν οἰκετας ἡμων (quod oporteat nos imitari saltem servos nostros);
hom. 42 περι του: ὁτι ὁυ χρη θορουβεσθαι ὁρωντας κ. τ. λ. (quod non oporteat turbari, dum videmus bonos inprospere agere);
hom. 43 περι του: ὁτι ὁ των προντων καταφρονων (quod qui praesentia despicit);
hom. 44 περι κατανυξεως και ὑπομονης (de compunctione et patientia);
hom. 45 περι του μη πενθειν σφοδρως τους τελευτωντας (quod mortui non ita vehementer plangendi sunt);
hom. 46 ὁτι εἰ και παντων ἁμαρτηματων ἐσμεν ὑπενθυνοι (quod etiamsi omnibus peccatis simus obnoxii);
hom. 47 εἰς το μη ἀναξιως προσερχεσθαι τοις θειοις μυστηριοις (quod non indigne accedendum sit ad divina mysteria);
hom. 48 ἀπευθισμα ἐν εἰδει λογου (florilegium in specie sermonis). Novae eclogae LII gr. ex rec. Montefalconii c. ej. animadv. et suo comment. ed. C. F. de Matthaei. Mosquu. 1807. 8.

7) Liturgia s. Chrysostomi.

8) Ἐυχη δευτερα Ἰωαννου Χρυσοστομου (oratio 2da Joannis Chrysostomi).

Spuria:

a) Εἰς τὴν καινὴν Κυριακὴν καὶ εἰς τὸν Ἀποστολον Θωμαν (in novam Dominicam et in Apostolum Thomam).

b et *c*) Εἰς τὸν ἅγιον Στεφανον (in sanctum Stephanum) oratt. 2.

d) Εἰς τὴν ἁγιαν πεντηκοστην (in sanctam Pentecosten).

e) Περι ὑπομονης (de patientia).

f) Encomium sancti Gregorii Armenorum illuminatoris auctore s. Chrysostomo excerptum.

Tom. XIII.

1) Διαλογος ἱστορικος Παλλαδιου ἐπισκοπου Ἑλενουπολεως γενομενος προς Θεοδωρον διακονον Ῥωμης περι βιου και πολιτειας του μακαριου Ἰωαννου ἐπισκοπου (dialogus historicus Palladii episcopi Helenopolis cum Theodoro ecclesiae romanae diacono de vita et conversatione Joannis Chrysostomi).

2) Joan. Chrysostomi vita nunc primum edita.

3) Synopsis eorum, quae in operibus Chrysostomi observantur.

Opera quaedam, quae Chrysost. nomine circumferuntur

a) Περι μετανοιας και εἰς το ἀναγνωσμα του Δαυιδ περι της του Οὐριου (de poenitentia et in lectionem de Davide et de uxore Uriae).

b) Περι των ἐν νηστειᾳ σωφρονουντων (de iis, qui in jejunio continenter vivunt).

c) Περι ἐγκρατειας (de temperantia).

d) Εἰς την αἱμορῥοουσαν (in sanguinis fluxu laborantem).

e) Ὁτι θαλασσῃ παρεικασται ὁ βιος οὑτος (quod mari similis sit haec vita).

f) Εἰς το: ὁμοια ἐστιν ἡ βασιλεια των οὐρανων κοκκῳ συναπεως (in illud: simile est regnum coelorum gruno sinapis).

g) Εἰ τις Χριστῳ καινη κτισις (si qua in Christo nova creatura).

h) Εἰς το: οὑτος ἐστιν ὁ υος ὁ ἀγαπητος (in illud: hic est Filius meus dilectus).

1838. Schr. T. VIII. XI. 1839. T. XII. P. I. I
T. XIII. P. I. (die beste)

ed. Montf. Paris. 1834. T. II. (13 rl.) Venet. 1755. fol. ib. 1780.
Pars II. T. III et IV. 1835. 1840. T. XIII. P. II. 14 vol. fol.

(nur einzelne)
die Montfauconsche Ausg. v. Fridr. Guil. Lomler T. I. P. I. 1837.
Rudolphopoli. P. II (1838)

Homilie über die Bildsäulen übers. von Fr. Wilh. Wagner.
Wien 1838. gr. 8 (2 rl. 25 Sgr.

l) *Εις το ἐυαγγελιου ῥητον και περι παρθενιας* (in evangelii dictum et de virginitate).

k) *Λογος περι θεογνωσιας* (sermo de cognitione Dei).

l) *Λογος εις τον ἁγιαν ἀναληψιν του Σωτηρος ἡμων* (sermo in sanctam assumtionem Servatoris nostri).

m) *Ὁμιλια εις την λιμνην Γενησαρετ* (homilia in stagnum Genesaret).

n) Testimonia veterum de s. Chrysostomo (gr. et lat.).

Gesammtausgaben:

Ed. Patav. 1503. 3 tomm. 2 Bde. fol. — Basil. 1530. — Antwerp. 1553. 8. opuscula. — Venet. 1583. 6 voll. fol. — gr. et lat. cura Front. Ducaei. Par. 1609 bis 1636. 12 voll. fol. — cura Henr. Savilis. Eton. 1612. 8. voll. fol. (soll die schönste und genaueste seyn). — Antw. 1614. tomm. 6. 4 Bde. fol. — Amstel. 1677. 12 voll. fol. — Lugd. Bat. 1687 — 1697. 8 voll. fol. — Francof. 1697, 1698. 12 voll. fol. — Mogunt. 1702. 12 voll. fol. — studio Bern. de Montfaucon. Paris. 1718 — 1738. 13 vol. fol. — Amstel. 1723 etc. 12 voll. fol. — Jo. Chrysost. Predigten und kleine Schriften übers. mit Anmerk. von J. A. Cramer. Leipzig 1748 bis 1758. 10 Bde. 8. — opp. gr. et lat. Venet. 1755. 13 voll. fol. — Dessen Werke übers. Augsb. 1772 bis 1782. 11 Bde. 8. — opp. gr. et lat. Venet. 1780. 14 voll. fol.

Commentare:

Joh. Chrysost. Geist oder gründliche Sittenlehre aus seinen Werken. Augs. 1781. 2 Th. 8.

Matthaei, C. F., animadv. in 4 homilias J. Chrysost. Viteb. 1795. 8.

— — animadv. in 2 homilias Jo. Chrysostomi. Viteb. 1801. 8.

Analecten von Bandini.

Der hl. Chrysostomus und die Kirche besonders des Orients und dessen Zeitalter von Dr. A. Neander. ~~1ter Band 1821.~~ S. 400. gr. 8. Rchsthl. 20 Gr.;

vergl. Jenaer allgem. Lit. Zeitung 1824. Nr. 201; Göttinger. gelehrte Anzeigen 1821. St. 185.

VII. Chromatius, Bischof zu Aquileja, † 406.
(Vergl. bibl. max. P. P. tom. 5.)

Schrift:

Homiliae XIII in Evang. Matth.

Ausgaben:

Basil. 1528. — ed. Joan. Sichardus 1528. — Venet. 1749. ib. 1772.

VIII. Tyrannius Ruffinus, aus Concordia in Italien, wurde 371 Christ, dann Presbyter zu Aquileja, † 410.

Schriften und Ausgaben:

1) Dissert. de adulteratione librorum Origenis.
2) Benedictionum 12 patriarcharum explanatio.
3) Apologia sive invectivarum libb. 2. adversus Hieronymum.
4) Apologia pro fide sua ad Anastasium pontificem.
5) Historiae ecclesiasticae libb. 2. scilicet X et XI post historiam Eusebianam edit. Basil. 1570 — interpretatio Euseb. hist. eccles. — opus ad Mss. Vatic. exact. notisque illustrat. studio P. Th. Cacciari. Rom. 1740, 1741. 2 voll. 4.
6) Historia eremitica sive vitae patrum vulgo sub Hieronymi nomine editae.
7) Explicatio symboli (die Beste seiner Schriften).

Aus dem Griechischen übersetzt:

1) Basilii M. regula. — 2) Basilii homiliae 8.
3) Liber primus apologiae Pamphili pro Origene, in quo sententiae adversus mathematicos.
4) Origenis libri sex περι ἀρχων.
5) Origenis homiliae libb. 17 in Genesin.
6) — — libb. 13 in Exodum.
7) — — libb. 16 in Leviticum.
8) — — libb. 28 in Numeros.
9) — — libb. 26 in Josue.

Uebersetzung:
Homilien über die Briefe des h. Paulus übers. v. Wilh. Arnoldi
Trier 1832. 2 Bde. 8.
Mehrere Homilien sind auch von Eulogius Schneider und
Mich. Feder übersetzt worden.

a) ächte α, eigene β, aus dem Gr. übersetzte; b) zweifelhafte c, verloren gegangene.

10) Origenis homiliae libb. 9 in Judices.
11) — — lib. 1 in 1 libr. Regum.
12) — — in psalmos — edit. Lugd. 1570 fol.
13) — — libb. 4 in cant. cantic.
14) — — tom. 15 in libros 10 distincti in ep. D. Pauli ad Romanos.
15) Gregorii Nazianzeni opuscula 10, nämlich:
a) apologetici liber unus; — *b*) de epiphaniis; — *c*) de luminibus;
d) de fide lib. unus — nunc primum ed. notisque illustr. Iac. Sirmondi. Paris. 1650. 8.
e) de Nicaena fide, pentecoste et Spiritu sancto;
f) de semetipso ex agro reverso;
g) e dictis Hieremiae;
h) de reconciliatione et unitate monachorum;
i) de grandinis vastatione; — *k*) de Arianis.
16) Sixti Pythagoraei sententiae.
17) Evagrii C. sententiae ad monachos.
18) Evagrii sententiae de apathia.
19) Evagrii liber ad virgines.
20) Clementis Rom. recognitiones.
21) Eusebii histor. eccles. libb. 10.
22) Anatolii Alex. canon. paschalis.
23) Josephi antiquit. et bell. judaic.

Dubia:

a) Origen. homiliae 7 in Matth.
b) Origen. homil. 1 in Joannem.
c) Origen. de Maria Magdalena.
d) Origen. de epiphania Domini.
e) Orig. comment. in Os. Joël et Amos (die ihm Gesner zuschreibt).

Deperdita:

a) Epist. ad Hieronymum, in qua hujus prima apologia confutatur.
b) Epist. ad Aniciam Falconiam Probam.
c) Librorum aliquot e latino in graecum sermonem conversio.

Gesammtausgaben:

Opuscula quaedam ed. Ren. Laur. de la Barre. Paris. 1580. fol. — opp. e codd. emend. notisque illustr. Dom. Vallarsi. Veron. 1745. tom. 1. 4.

Commentar:

Rubeis, F. J. Mar. de, dissertatt. duae, prima de Turranio sive Tyranio Ruffo; altera de vetustis liturgicis aliisque sacris ritibus. Venet. 1754. 4.

IX. Nicetus oder Niceas, Bischof zu Romatia, lebte noch 414.

Schrift:

Competentibus ad baptismum i. e. iis, qui post instructionem fidei jam erant baptismi candidati (Gennadius de script. eccles. c. 22).

X. Innocentius I. P. † den 12. März 417.

(Vergl. Mansi coll. concil. tom. 3.)

Schriften: — Epistolae XXXIV.

1) Ad Decentium episc. Eugub. (ist nach Molkenbuhr verdächtig).
2) Ad Victricium episc. Rotomagensem.
3) Ad Exuperium. — 4) Ad Felicem episc. Nucerinum.
5) Ad Maximum et Severum ep. per Britios.
6) Ad Agapitum, Macedonium et Maurianum episcopos Apuliae.
7) Ad Rufum Gerontium.
8) Ad Florent. episc. Tiburtinensem. — 9) Ad Probum.
10) Ad Aurelianum Carthaginensium et Augustinum Hypponensium episcopos.
11 et 12) Ad Aurelium episc. Carthag. (ep. 12 ist nach Constant unterschoben).
13) Ad Julianum nobilem. — 14) Ad Bonifacium presbyt.
15) Ad Alexandr. episc. Antioch. — 16) Ad Maximianum.
17 et 18) Ad Alexandr. episc. Antioch. (sind nach Molkenbuhr verdächtig).
19) Ad Acacium Beroeae episc.
20) Ad Laurent. episc. Seniensem.
21) Ad Marcianum episc. Naresitanum.

W. opera Henr. Cuÿcaii. Antwerp. 1578. 8.

nur in Allg.

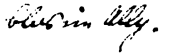

22) Ad episcopos Macedoniae.
23) Ad synodum in Toletana civitate constitutam.
24) Rescriptum ad concilium Carthagin.
25) Rescriptum ad concilium Milevitanum.
26) Ad Aurelium, Alypium, Augustinum, Evodium et Possidium.
27) Ad Aurelium Carthag. episcop.
28) Ad Theophilum episc. Alexandr.
29) Ad clerum et populum Constantinopolitanum.
30) Ad Joannem Chrysostomum Constant. episc.
31) Ad Arcadium imperatorem.
32) Ad Joan. episc. Hierosolym.
33) Ad Hieronymum presbyt. — 34) Ad Aurelium.
Man legt ihm bey: liber de contemtu mundi — edit. Lips. 1524. 4.

Ausgaben:

Mogunt. 1525 — epp. libb. 11. Paris. 1682 ed. Steph. Baluz. fol. 2 Bde. — Paris. 1715 in Hardouin. conciliis tom. 1. p. 995 — 1032; in Mansi collect. concil. tom. 3. p. 1025 — 1128 wie oben.

XI. Zosimus P. aus Griechenland, † den 26. December 418.

(Vergl. Mansi collect. concil. tom. 4.)

Schriften — Epistolae XIII.

1) Ad Hesychium Salonitanum episcop.
2) Ad cler. et ad presbyteros Ravennatum.
3) Ad Africanos episcopos. — 4) Ad Africanos.
5) Ad episcopos Galliae.
6) Ad episcopos Africae, Galliae et Hispaniae.
7) Ad episcop. provinciae Viennensis et Narbonensis II.
8) Ad Hilarium episcop. Narbonensem.
9) Ad Patroclum episc. Arelatensem.
10) Ad concilium Carthagineuse.
11) Ad Patroclum episcop. Arelatensem.
12) Ad Massilienses.
13) Ad episcopos per Byzantium constitutos.

Ausgaben:

Mogunt. 1525. — Paris. 1715 in Hardouin. conciliis

tom. 1. pag. 1233—1236. — Paris. 1780 collect. concil. Galliae tom. 1. pag. 332—350.

XII. Aurelius Prudentius lebte ums J. 418.

(Vergl. bibl. max. P. P. tom. 5.)

Schriften und Ausgaben:

1) De mundi fabrica. — 2) De relatione in coelites. 3) De pugna animi. — 4) De origine peccati. 5) Liber hymnorum — carmina edit. 1501. 8. — Sacra, quae extant, poemata omnia cum scholiis Richardi et comment. Erasm. Roterd. et Jacob. Spiegelii. Basil. 1562. 8. 6) Psychomachia etc. ed. Basil. 1527. 8.

Gesammtausgaben:

Lugd. Batav. 1596. — Hannoviae 1613. 8. — Amstel. 1625. 12. — ib. 1631. — ib. 1667 Elzevir. 12. — edit. Heinsii. Colon. 1701. 8. — Romae 1789.

Uebersetzung und Commentar:

Des hl. Prudentius Feyergesänge, hl. Kämpfe und Siegeskronen metrisch übersetzt und mit Noten begleitet von J. P. Silbert. Wien 1820. gr. 8. Subscript. Pr. 4 fl.; vergl. (Haller) allgem. Lit. Zeit. 1821 Ergänzungsbl. S. 372.

Commentatio de Prudentio et theologia Prudentiana auct. Middeldorpf 1823. Pars. 1. S. 40. (Lehre von Gott, Trinität, guten und bösen Engeln); vergl. Becks allg. Repert. 1823. Nr. 19. — Götting. gelehrte Anzeigen 1825. St. 23.

XIII. Maximus, Bischof zu Taurinum, † im Anfange des 5ten Jahrhunderts, nach Bellarmin: 420.

(Vergl. bibl. max. P. P. tom. 6.)

Schriften:

I. Homiliae de tempore 68.

1) Ante natale Domini.

2) In adventu dominico et de eo, quod scriptum est Lucae C. 17.

3) Super eadem verba Evang.

4 et 5) Ante natale Domini.

- mihi: valuete flores martyrum; Nox et tenebrae; Lux coeli

6—15) De nativitate Domini.
16) De Kalendis Januarii.
17—28) De epiphania Domini.
29—35) De baptismo Christi.
36) In die cinerum. — 37) De jejunio quadragesimae.
38—44) De quadragesima.
45) Dominica in ramis palmarum.
46 et 47) De accusato et judicato Domino apud Pilatum.
48) De Juda proditore.
49) De passione et cruce Domini.
50) De cruce Domini. — 51 et 52) De s. latrone.
53) De poenitentia Petri et ostiaria ancilla.
54) De eodem Petro Apost. — 55) De festo paschae.
56—59) De Maria Magdalena et resurrectione Domini.
60) De ascensione Domini.
61—68) De solennitate s. Pentecostes.

II. Homiliae de sanctis 18.
1) In natali s. Steph. Levit. et protomartyr.
2—4) In die nativit. s. Joannis Baptistae.
5—10) In natali ss. Apost. Petri et Pauli.
11—13) In natali s. Laurentii Levit. et martyr.
14 et 15) In natali s. Euseb. Verc.
16) In natali s. Cypriani episc. et martyr.
17) In natali ss. martyr. Taurinorum Octavii, Adventii et Solutonis.
18) De ss. magistratibus.

III. Homiliae de diversis.
1) De traditione symboli. — 2) De corpore Christi.
3) De eo, quod scriptum est: quis putas etc.
4) De bellico tumultu. — 5) De hostibus non timendis.
6 et 7) De non timendis hostibus carnalibus et gratiis post cibum Deo agendis.
8) De poenitentia et jejuniis Ninivitarum.
9) De Ninivitis.
10 et 11) De barbaris non timendis ei, qui Deum timet et de s. Elisaeo.
12) In repartitione eccl. Mediol. — 13 et 14) De avaritia.
15 et 16) De eleemosynis et de muliere Samaritana.

17) De hospitalitate. — 18 et 19) De defectione lunae.
20) De eo, quod scriptum est Is. C. 1: caupones tui etc.
21) De Kalendis gentilium.
22) De haereticis peccata vendentibus.
23) Quod non debeant clerici negotiari.
24) De timore Dei et correctione linguarum.
25) De eo, quod scriptum est, in Ps. 119: bonitatem etc.
26) Super illa evang. Matth. C. 6.
27 et 28) De grano sinapis.
29) Quod simile sit regnum Dei fermento.
30) Increpatio ad populum de absentia sua ab ecclesia.
31) Post increpationem allocutio.
32) De eo, quod scriptum est Matth. 22, 23: reddite etc.
33) De eo, quod dicit Dominus in evang. Matth. 8: vulpes foveas habent etc.
34) Ubi Deus sabbatho manum aridam curavit Luc. C. 6.
35) De camelo. — 36) De margarita.

IV. Homiliae de tempore.

1) Ante natale Domini.
2) De duobus in lecto uno Luc. C. 17.
3—5) De natali Domini. — 6) De Kalendis Januarii.
7—10) De die sancto epiphaniae.
11 et 12) De baptismo Christi.
13) De gratia baptismi. — 14) De jejunio generali.
15) De jejunio Domini in deserto et quod non in solo pane vivit homo Matth. C. 4.
16—28) De quadragesima.
29—43) In paschatis solennitate.
44—47) De ascensione Domini.
48—83) De pentecoste.

V. Sermones de sanctis.

1) In natali s. Agnetis.
2—14) De nativitate s. Joan. Bapt.
15—18) In natali ss. App. Petri et Pauli.
19—22) De natali s. Laurentii Lev. et martyr.

23—26) De s. Cypriano.
27) De natali sanctorum, praecipue Cypriani.
28 et 29) De ss. Machabaeis.
30 et 31) De ss. martyr. Alexand. Martyr. et Sisinnio.
32) In natali ss. Machabaeorum et s. Euseb. Vercell.
33) De ss. martyribus Cantio, Cantiano et Cantianilla.
34) In natali s. Stephani protomartyr.
35—41) De natali plurimorum ss. martyrum.
42) In natali plurimorum confessorum.

VI. Sermones de diversis.
1) De mirabilibus.
2) De evangelica piscatione (von Bruns entdeckt).
3) De hospitalitate.
4) De eo, quod scriptum est: sicut tuba exalta vocem tuam etc.
5 et 6) De Zachaeo. — 7) De idolis auferendis.
8) De propriis possessionibus.
9) De speculatore posito filiis Israel.
10) Increpatio ad plebem.
11) De calice aquae frigidae.
12) De quinque panibus et 2 piscibus.
13) De verbis evang. Marci C. 8: cum turba multa esset etc.
14) De muliere Chananaea.
15) De fraterna correptione (von Bruns entdeckt).
16) De castitatis studio.
17) Contra loquendi pravitatem.
18) De servo centurionis in evang.
19) De eo, quod scriptum est Matth. C. 12: venite ad me omnes etc.
20) Super illa verba evang. Matth. C. 18: quis putas major etc.
21 et 22) De pentecoste.
23 et 24) In adventu Domini.

VII. Tractatus
1—3) De baptismo. — 4) Contra paganos.
5) Contra Judaeos.
6) Expositiones de capitulis evangeliorum.

Man schreibt ihm noch zu: centuriae 4 de charitate — edit. Hagenov. 1531, 8.

Gesammtausgaben:

Ed. pr. Spirae 1482 — Basil. 1555 — Rom. 1564 — Paris. 1614 — Romae 1784.

XIV. Sophronius Eusebius Hieronymus geb. 339 oder 342 (nach Schönemann gar erst 419) zu Stridon in Dalmatien, † zu Bethlehem in einem Kloster; 420.

(Vergl. Brev. rom. 30. Sept.; Michl S. 189; Oudin comment. vol. 1. p. 790—882.)

Schriften (nach der Vened. Ausgabe) *nebst Ausgaben:*

Tom. I.

Epistolae 147 (man nimmt der Zeitordnung nach 4 Klassen an, näml.: *a*) J. 370—380; *b*) J. 382 bis 385; *c*) J. 386—400; *d*) J. 401—420).

quarum tres falso adscriptae:

a) ep. 148 ad Celantiam;

b) ep. 149 de solennitatibus paschae;

c) ep. 150. epistola Procopii (gr. et lat.) — epp. p. 1 et 2 ed. Romae 1476—1479 — ed. Basil. 1497 fol. — epp. libb. 3 in scholiis Desid. Erasmi. Basil. 1534 fol. — ed. Basil. 1536 — selectae Coloniae 1625 — Einige Briefe sind übersetzt in der Augsb. Monatschr. 1802 Heft 1, 7, 12; 1803 Heft 1.

Tom. II.

1) Vita s. Hilarionis. — 2) Vita s. Pauli eremitae.

3) Vita b. Malchi — 4) Sancti Pachomii regula et epistolae.

5) Didymi Alexandr. de Spiritu sancto s. Hieronymo interprete.

6) Adversus Luciferianos a s. Hieronymo script. (verwirft Molkenbuhr in hist. relig. christ. tom. 2).

7) Adversus Helvidium. — 8) Libb. 2 adversus Jovinian.

9) Contra Vigilantium.

10) Contra Joannem Hierosolymitanum ad Pammachium.

11) Apologiae adversus libros Ruffini libb. 3.

12) Apologiae Ruffini in s. Hieronym. libb. 2.

13) Ruffini apologia ad Anastasium papam.

a) ächte b) unechte.

Epistolae selectae ad ed. Vallars. Mailand 1833. 12. (1 rt.)
Ins Franz. übers. die Briefe von F. Z. Collombet.
Paris 1840.

14) Epistola Anastasii ad Joan. Hierosolym. super nomine Ruffini.
15) Libb. 3 dialogorum contra Pelagianos.
16) Liber de viris illustribus (gr. et lat.) — edit. Colon. 1580 — c. not. var. et e s. Cypriano. Francof. et Lips. (Helmst.) 1700. 4. — ed. Dittrich. Pragae 1821.
17) Appendix 1ma de vitis Apostolorum.
18) Appendix 2da de 12 doctoribus ad Desiderium.
19) Gennadius catalogus virorum illustrium.

Tom. III.

1) De situ et nominibus locorum hebr.
2) Quaestiones hebr. in Genesin.
3) Comment. in Ecclesiasten.
4) Origenis hom. duae in cant. cant.

Angehängt sind:

a) Graeca (et latina) fragmenta libri nominum hebraicorum ex regio manuscripto 772 vel 228 primum a Martianaeo edita, nunc ex Vaticano 1450 multum emendatiora (5 Fragmente).
b) De Origeniano lexico nominum hebraic. (gr. et lat.).
c) Libri nominum hebraicorum pars quaedam ex operibus Flavii Josephi collecta.
d) Liber nominum locorum ex actis.
e) De benedictionibus Jacob Patriarchae.
f) De decem tentationibus populi Israel in deserto.
g) Commentarium in Canticum Deborae.
h) Quaestiones hebraicae in libros Regum et Paralipomenon.
i) Expositio interlinearis libri Job.
k) Excerpta ex commentario Ms. in Jobum, qui putatur esse s. Hieronymi.

Tom. IV.

1) Comment. in Is. libb. 18.
2) In Jerem. libb. 6. (von C. 1 bis C. 32).

Angehängt sind:

a) Homiliae novem Origenis in Isaiam, quas s. Hieronymus transtulit in latinum.
b) Appendix ad comment. in Isaiam.

Tom. V.

1) Explanat. in Ezech. libb. 14.
2) Explanat. in Daniel.
3) Orig. homm. 28 in prophetas Jerem. (14) et Ezech. (14).
Angehängt sind:
a) Commentarius in Job. — *b*) In lamentationes Jerem.

Tom. VI.

Commentar. in 12 prophet. minores.

Tom. VII.

1) Comment. in Nov. Test. ad Eusebium.
2) In Matth. libb. 4.
3) Orig. in Luc. hom. 39 (aus dem Griech. übersetzt).
4) Commentar. in epist. ad Galat. — 5) In ep. ad Ephes.
6) In ep. ad Titum. — 7) In ep. ad Philemonem.
8) Breviarium in psalterium.
Exposit. in evang. Matth. Marc. ep. ad Gal. Eph. parab. Salom. Eccl. et Psalm. Venet. 1498 fol.

Tom. VIII.

1) Euseb. Caesar. Pamphili chronicon (cum notis per A. Pontacum).
2) Hieronymi romanorum presbyteri chronicon.
3) Prosperi Aquitani chronicon.

Tom. IX.

1) Commentatio in Genesin; 2) in Exod.; 3) in Levit.; 4) in Numer.; 5) in Deuteron.; 6) In Josue; 7) in Judic.; 8) in Ruth.; 9) in lib. Sam. 1 et 2; 10) in libr. Malachim 1 et 2. — Dann folgen sämmtliche Propheten und das Buch Job, Psalm, Prov. Eccl. Daniel und Paralip. 1 und 2 in kurzen Versen abgetheilt; endlich liber Ezrae et Esther.

Tom. X.

1) In librum Tobiae et Judith (aus dem Chald. übersetzt).
2) In libr. Job. — 3) In libr. Psalmorum juxta LXX.
4) In libros Salomonis juxta LXX et quidem in Sap. et Ecclesiast.
5) In libr. 1 et 2 Machab. — 6) In quatuor Evangel.
7) In libr. actuum Apostol. — 8) In omnes epistolas Pauli.
9) In epistolam Jacobi. — 10) In epist. 1 et 2 Petri.

+ Paris 1532. 1535 fol. IX. 1546 fol. IV.

Jo. Vatier sur la vie de S. Jerome.

11) In epist. 1, 2 et 3 Joannis. — 12) In epist. Judae.
13) In apocalypsin.

Tom. XI.

1) Hieronymi vita. — 2) Testimonia de s. Hieronymo.
3) Eusebius de morte Hieronymi.
4) De magnificentiis et miraculis B. Hieronymi.

Supposit.

a) Epistolae variae — *b*) Regula monachorum.
c) Martyrologium s. Hieronymi.
d) Liber comitis sive lectionarius.

Falso adscript.

a) Commentarii in 4 Evangelia.
b) Commentarii in omnes epistolas s. Pauli usque ad epist. ad Philemonem inclusive.

Gesammtausgaben:

Opp. Basil. 1480 fol. — Venet. 1488. — Basil. 1497 3 tomm. fol. — Lugd. 1500 — opp. cura Erasmi. Basil. 1516. 9 vol. (4 tomm.) fol. — ib. 1526 — ibid. 1537 et 1553 — e codd. Mss. emend. Marian. Victorius Rom. 1565. 9 voll. fol. — Antw. 1578. 9 voll. fol. — Paris. 1580. 9 voll. fol. — Colon. 1616 — Paris. 1643. 10 voll. fol. — c. var. not. cura Ad. Tribbechovii. Francof. et Lips. 1682. 84. 12 voll. fol. — stud. monach. Benedict. (J. Martianay et Ant. Pouget) Paris. 1693—1706. 5 voll. fol. — ad Mss. rec. et mult. observat. illustravit D. Vallarsius. Veron. 1734 bis 42 11 voll. fol. — ed. 6ta. Venet. 1766—72 11 tomm. 4 (ist die genaueste und vollständigste).

Commentare:

Engelstoft, L., Hieronymus interpr. crit. etc. Haun. 1789. 8. von Stollbergs Geschichte der Religion Jesu Chr. Theil 13 Beylage 1 Geschichte des hl. Hieronymus S. 201—254; dann Theil 14 S. 255—286; Schluſs Theil 15 S. 143—147.

XV. Bonifacius I. P. † den 4. Sept. 422.
(Vergl. Mansi collect. concil. tom. 4.)

Schriften — Epistolae IV.

1) Ad Honorium augustum. — 2) Ad episcopos Galliae.

3) Ad Hilarium episcopum Narbonensem.
4) Ad Justum Dorobernensem episcopum.

Ausgaben:

Mogunt. 1525 — Colon. 1530 — Paris 1715 in Hardouin. conciliis tom. 1 p. 1237—1240.

XVI. Sulpitius Severus von Aquitanien, † 420 oder 422; nach and. 423; nach Baronius gar erst 432.

(Vergl. bibl. max. P. P. tom. 6.)

Schriften nebst Ausgaben:

1) Historiae sacrae libb. 2 (vom Anfange der Welt bis 400).
2) Vita b. Martini Turonensis — Leben und Thaten des hl. Martinus. Aus dem Latein. des Sulpitius übers. mit Anmerk. Saarlouis 1791 Theil 1.
3) Epistolae tres *a*) ad Eusebium presbyterum, contra aemulos virtutum Martini; *b*) ad Aurelium diaconum, de obitu et apparitione b. Martini; *c*) ad Bassulam, socrum suam, quomodo b. Martinus ex hac vita ad immortalem transierit.
Epistolae plures ad Paulinum.
4) Dialogi tres *a*) de virtutibus monachorum orientalium; *b* et *c*). de virtutibus b. Martini.

Gesammtausgaben:

Sulpicii Severi opp. ex codd. emend. et notis illustr. Vict. Giselinus. Antw. 1574 8. — Lugd. Bat. 1626 — ib. 1635. 12. — ib. 1643. 12. — c. lectissimo commentario accurante G. Hornio. Lugd. B. 1647. 8. — 1654. 8. — ib. 1656. 12. — ed. 3 auct. Amstel. 1665. 8. — ed. Vorstii. Berolin, 1668. 12. — c. notis Vorstii et Clerici cura C. Schoettgenii. Lips. 1709. 2 Part. (1 vol.) 8. lab. Hier. de Prato. Veronae 1741. 2 Tom. 4.

Erläuterungsschriften:

Schotani, Chr., bibl. hist. s. V. T. sive exercitatt. hist. in s. scripturam et Josephum per modum commentarii in hist. Sulp. Sev. Franeq. 1661 fol.
Breithauptii C. dissert. de stylo Sulp. Sev. Hal. 1713. 4.

geschrieb. um ~~400~~ 403

ed. M. F. M. (Matthi. Flacius) Basil. 1556. 8.
Colon. 1600. 12.

cur. J. J. Gezelio. Aboe 1669. 8. a mendis purg. notis illustr. opera Hieron
ctis Paris 1675. 8. c. notis select. varior. c. indic. ed. cura J. C. Hofmeis
Tiguri 1708. 8.

Burcardi, J. J., stricturae quaedam ad Sulpit. Sev. Basil. 1790. 4.

XVII. Gaudentius, lebte nach Tirin ums J. 390, † nach Tillemont: 410; nach and. 427.

(Vergl. bibl. max. P. P. tom. 5.)

Schriften und Uebersetzungen:

1) De dedicatione Basilicae tractatus unus.
2) De pascha in Exodum oratt. 7.
3) De lectione evangelii oratt. 2.
4) De Exodo iterum orat. 1.
5) De paralytico 1.
6) In illud: nunc judicium est mundi 1.
7) De promissione Paracleti 1.
8) De Machabaeis martyribus 1.
9) De villico iniquitatis ad Germinium 1.
10) In illud: Pater major me est, 1.

Einige dieser Reden sind übersetzt in der Augsburger Monatschrift 1802 Heft 1, 4, 6, 7, 11; 1803 Heft 7 und 8; 1804 Heft 1, 3, 6, 12.

Ausgaben:

Basil. 1569 — Paris. 1575 — Lugd. 1677 — Aug. Vindel. 1757.

XVIII. Aurelius, Bischof zu Carthago, † 430.

Schrift:

Epistola exegetica ad omnes episcopos per Byzacenam et Arzugitanam provinciam constitutos.

Cfr. Merlini concil. tom. 1. p. 223. et Mansi collect. concil. tom. 4. p. 447.

XIX. Synesius aus Cyrene in Aegypten, geb. 379, wurde Christ im J. 403 oder 404; dann Bischof von Ptolemais: 410; † wenigstens vor 431.

(Vergl. Fabric. bibl. gr. tom. 9. p. 190—206. — Bibl. max. P. P. tom. 6.)

Schriften und Ausgaben:

Nach Tirin schrieb er als Jüngling:

1) Libros venatorios. — 2) De instrumento astronomico. 3) De laudibus calvitii — edit. Basil. 1515.

insomniis. (περὶ ἐνυπνίων)

Als Greis:

τον αὐτοκρατορα Ἀρκαδιον περι βασιλειας — de ...o bene administrando interprete Ilovio. Ve... 1563. 4. — Rede an den Selbstherrscher Ar... s oder über das Königthum, griechisch u. deutsch ...on J. G. Krabinger 1824 S. 358 gr. 8. 1 fl. 36 kr. vergl. Heidelberger Jahrbücher 1825 Heft 10; DDr. Winer und Engelhardt krit. Journal Bd. 4 St. 1.

6) Λιων ἡ περι της καθ' ἑαυτου διαγωγης.

λακρας ἐγκωμιον.

Αιγυπτιος ἡ περι προνοιας ... 2.

Ὁμιλια (brevis). — 1 ...υπνιων.

...ιστολαι (sind deren 15). — 12) Ὁμιλια (brevis).

13) Κατασταστις, ῥηθεισα ἐπι τῃ ...εγιστῃ των βαρβαρων ἐφωδῳ, ἡγεμονευοντος Γεννα...ου και Λουκος ὀντος Ἰννοκεντιου.

14) Κατασταστις — Concio in laudem Anysii.

15) Προς παισιον ὑπερ του δωρου Ἀστρολαβιου λογος.

16) Ὑμνοι X.

Gesammtausgaben:

Opera omnia gr. Hadr. Turnebi. Paris. 1553 fol. typis regiis. — Lat. Joan. Cornarii. Basil. 1560 fol. — gr. et lat. ed. Dionys. Petav. Lutet. 1612 fol. (Auch Nicephorus Gregorius, Patriarch zu Constantinopel, liefert einzelne Commentare über seine Schriften) — recus. ib. 1631 fol. — ibid. 1633 fol. (ubi quidam tituli praeferuntur) — ibid. 1640 fol. adjunctis Cyrilli Hieros. operibus. — Venet. 1710 nach der Ausgabe des Turnebi.

XX. Paulinus aus Bordeaux, Bischof zu Nola, † nach Walter, Tirin, Berault-Bercastel und Bellarmin: 431.

(Vergl. bibl. max. P. P. tom. 6.)

Schriften:

I. Epistolae: 1—14) ad Sulpitium Severum; 15—19) ad Delphinum episcopum; 20—25) ad Amandum episcopum; 26 u. 27) ad Victricium; 28—30) ad

61 Dio, vive de instituto vitae suae.

Aprum; 31) ad Florentinum; 32) ad Alithium episcopum; 33) ad incertos de Gazophilatio; 34) ad Desiderium; 35) ad Macharium; 36) ad Pamachium; 37) ad Jovium; 38) ad militem quendam; 39) ad Sebastianum eremitam; 40—42) ad Augustinum; 43) ad Alipium; 44) ad Romanianum; 45) ad Jovium; 46—49) Ad Ausonium; 50) ad Citherium.

II. Poemata: 1—6) Die vorhergehenden 6 letzten Briefe; 7) de naturali Celsi puero; 8—17) de natali s. Felicis Nolani; 17—26) de reditu Nicaetae in Daciam; 27—29) Psalmi tres Davidis metrice decantati.

Es schrieb über ihn Noten Heribert, Rosweidus, Ultra jectanus. Von ihm ist nicht:

a) vita s. Ambrosii et Martini;

b) carmen eucharisticum de vita sua.

XXI. Hilarius Prosper kommt nach 432 nicht mehr vor.

Schriften:

Epistolae duae ad Augustinum 1) de Pelagianis; 2) de Semipelagianis.

Ausgabe:

Der erste Brief befindet sich unter Augustins Briefen Benedictiner Ausg. Nr. 156; der 2te in Honor. Aug. oder tract. de libero arbitrio. Colon. 1503.

XXII. Aurelius Augustinus geb. den 13. Nov. 354 zu Tagaste in Afrika, wurde Christ im J. 387, Bischof zu Hyppo: 395, † im J. 430, nach Tirin: 433.

(Vergl. Brev. rom. 28 August.; Michl S. 187—189; Röfsler l. c. Theil 9 S. 237 etc.; Oudin. comment. vol. 1. p. 931—993.)

Schriften (nach der Antw. Ausg. 1700) *nebst Ausgaben:*

Tom. I.

1) Retractationum libb. 2 (Berichtigungen und Beleuchtungen, eigentl. Revisionen).

2) Confessionum libb. 13 — edit. 1572 fol. — ed. H. Sommalius. Colon. 1629. 12. — Antw. 1650. 8. —

Lugd. Batav. 1675. 12. — conf. et soliloquia. Colon. 1683 fol. — Confessiones emend. et notis illustr. Paris. 1687. 12. — ed. Bambergae 1701 — ad 3 Mss. exemplar. emendat. Lips. 1740 — lat. et gallice cum notis hist. ed. Benedictinus (Jac. Martin) Paris 1741. 2 voll. 8. — comment. illustr. Fr. Archang. a Praesentatione Florent. 1757 — ad optim. ed. Vienn. 1770. 8. — Augustins Bekenntnisse übers. Augs 1783. 8. — mit einem Anhange seiner Lebensgeschichte. Münch. 1814. 48 kr. — Uebers. 1821 S. 526; vergl. Lit. Zeit. f. kathol. Relig. 1821 Heft 12 S. 361—364. — Confess. libb. 13 denuo typis excripti ad edit. Benedictin. praefatus est Dr. A. Neander. Berolin. 1823. S. 411. 8. 1 Thl.; vergl. Becks allgem. Repert. 1824 Nr. 9; theolog. Literatur-Blatt zur allgem. Kirchenzeitung 1825. Nr. 80 — edit. nova 1825. gr. 8.

3) Contra Academicos libb. 3. — 4) De vita beata.

5) De ordine libb. 2.

6) Soliloquiorum libb. 2 (vergl. unten meditatt.).

7) De immortalitate animae. — 8) De quantitate animae.

9) De musica libb. 6. — 10) De magistro.

11) De libero arbitrio libb. 3. — Dr. Marheinecke Ottomar. Gespräche über des Augustins Lehre von der Freyheit des Willens und von der göttlichen Gnade, vergl. Leipz. Lit. Zeit. 1823 zwischen Nr. 35—42 — Freyheit des menschlichen Willens und göttliche Gnade. Aus dem Lateinischen des hl. Augustins deutsch mit Erläuterungen herausgegeben von Jos. Widmer 1824 und 1825. 2 Bde. 3 fl. 36 kr.

12) De genesi contra Manichaeos libb. 2.

13) De moribus ecclesiae catholicae et de moribus Manichaeorum libb. 2.

14) De vera religione — Augustins 2 Schriften von der wahren Religion und von den Sitten der christlichen Kirche. Mit Beylagen und Anmerk. von J. Leop. Graf zu Stolberg. Münst. 1803. 8. 2 fl.; vergl. Augsb. Monatschrift 1803 Juni S. 578.

15) De regula ad servos Dei.

Ingolst. 1827. (1 fl. 4 gr.) — praef. est A. Neander. Berlin 182[illegible]
ad. Hereotyp. v. Carl Herm. Bruder Lips. 1837. 16 (1 Thlr.)
Münster 1799. 8. (von A. Groninger)

v. Silbert nach der Maurin. Ausg. Wien 1831. 3te Aufl. (1 Thlr.)
übers. v. H. Kautz, Gymnasial-Lehrer in Arnsberg, Münster 1840. 12.

1) an Romanianus, seinen Landsmann gerichtet, wo er den Skepticismus der Akad. bestreitet, u. den R. zum Studium der wahren Philosophie ermuntert.
4) — die er in die Kenntniß des wahren Gottes setzt.
5) wo er von der göttl. Vorsehung handelt, u. ihr alles unterwirft.
6) — Betrachtungen über mehrere rel. Gegenstände
7 u. 8) über den Ursprung u. die Eigenschaften der Seele.
9) über den Rythmus.
10) wo er beweist, daß Gott unser Lehrer sey.
11) gegen die Manichäer, wo er lehrt, daß alles Böse vom freien W[illegible]

wo er behauptet, daß Gott das höchste Gut ist, u. zugleich die Irrthümer der Manichäer von der Natur u. dem Ursprunge des Bösen widerlegt

wo er die Vortrefflichkeit der ptl. Rl. empfiehlt, u. die Irrthümer anderer Rl., besonders der Manichäer widerlegt

Auszug aus seinem 211 Briefe.

a, wo er noch nicht [illegible] war.
ep. II. recens. in Germania repertae et illustr. a Jac. Martin. Paris 1737 fol.
epp. lat. et ital. ed. nunc primum à ~~Jac.~~ J. Andresio. Parmae 1804. 8.

1) gleichsam eine bibl. Hermeneutik.
ed. Car. Herm. Bruder 1838. Lips: 16. (17½ Bl.)
Grubers, Erzb. v. Salzburg. Vorlesungen darüber.
2.3) Commentare über die Genesis. Salzb. 1830.

7) moral. Erklärungen.

8) ein sehr mühsamer Werk.
9) moral. Lehren u. Betrachtungen enthaltend.
10) Erklärung einiger Stellen aus den Evang. der Hh. Matth. u. Lucas.

Spuria:

a) De grammatica. — *b*) Principia dialecticae.
c) Categoriae 10 ex Aristotele decerptae.
d) Principia rhetorices.
e) Regulae clericis traditae, Fragmentum.
f) Regula secunda.
g) De vita eremitica ad sororem.

Tom. II.

Epistolae 270 (man theilt sie in 4 Klassen, näml. *a*) vom J. 386—395; *b*) vom J. 396—410; *c*) von 411 bis 430; *d*) aus unbestimmter Zeit) — ed. Altd. 1668 et Francof. 1668. — Mehrere sind übersetzt in der Augsb. Monatschrift 1802 Heft 10; 1803 Heft 11 und 12; 1804 Heft 2.

Spur. Epistolae 20.

Tom. III.

1) De doctrina christiana libb. 4 — übers. von D. Caspar Hedion. Strasb. 1532 fol. — ed. Lugd. Bat. 1651 — cum libro de fide et symbolo ed. Calixt. Helmst. 1655. 4. — cum var. lectt. exanim. ed. Feege. Lips. 1769. 8.
2) De genesi ad litteram opus imperfect.
3) De genesi ad litteram libb. 12.
4) Locutionum libb. 7.
5) Quaestionum in Heptateuchum libb. 7.
6) Annotationes in Job.
7) Speculum de Ex. de Levit. de Num. de Deut. de Jesu Nave; de Psalmis, de Proverb. de Ecclesiaste, de cant. cantic. de libro Job, de Os., Joel, Amos, Mich., Hab., Sophon., Zach., Malach., Isaia, Jeremia, Ezech., de Ecclesiastico, de evangg. Matth. Marc. Luc. Joann. de act. Apost. de epp. Pauli, Jac., Petr. Joann. et Judae, de Apocal.
8) De consensu evangelistarum libb. 4 — edit. Colon. 1529. 8.
9) De sermone Domini in monte libb. 2.
10) Quaestionum evangeliorum libb. 2.
11) Quaestionum 17 in evang. secundum Matthaeum.
12) In Joannis evangel. tractatus 124.

13) In ep. 1 Joan. (ad Purthos) tractatus 10.
14) Expositio quarundam propositionum ex ep. ad Rom.
15) Epist. ad Rom. inchoata expositio.
16) Expos. epist. ad Galatas — commentario in N. T. Basil. 1542 — commentarii tam in V. quam. in N. T. per Joan Gastium in lucem editi. Basil. 1542 — comment. in omnes Pauli epp. Venet. 1543.

Spuria:

a) De mirabilibus s. scripturae libb. 3.
b) De benedictionibus Jacob patriarchae.
c) Quaestiones V. et N. Test.
d) Quaestiones V. et N. Test. — pars 2da.
e) In 6. Joan. apoc. expositio homm. 19.

Tom. IV.

Meditationes seu expositiones in Psalmos — in Psalmos Lugd. 1519 fol. — principalium sententiarum explan. Psalmor. annotatio Paris 1529 fol. — meditationes et soliloquia et manuale. Colon. 1594. 12. — meditationes cum meditatt. Anselmi et Bernardi. Colon. Agrip. 1639 — meditationes edit. Somalii. Colon. 1649. 12. — meditat. soliloq. et manuale. Romae 1672. 8. — Betrachtungen, einsame Gespräche und Handbuch. Augsb. 1775. 8. — Dieselben Werke übersetzt von A. Gröninger. Münster 1803. 8. 1 fl. 12 kr.; vergl. Augsb. Monatschr. 1803 August. S. 508. — Dieselben Werke übers. München 1815. 2 Bde. 8.

Tom. V.

1) Sermones 334, divisi in 4 classes: *a*) sermones de verbis Domini; *b*) sermones de verbis Apostoli cum homiliis 50; *c*) sermones de tempore — edit. Basil. 1495 fol.; *d*) sermones de sanctis.
2) Sermones 17 a Parisiensibus additi.
3) Sermones de diversis. — 4) Fragmenta.
5) Sermones ad fratres in eremo.
6) Sermones 11 ex majoris Carthusiae Mss.
7) Sermones 40 a Jac. Sirmondio additi.
8) Sermones ab Hieronym. Vigneri addit. part. 1 et 2.
9) Sermones hic nunc primum vulgati.

nach den LXX.

~~1803 (1819?)~~

Sermones inediti ed. illustr. Mich. Denis. Vien. 1792. fol. Sermones et
primum ed. Audio D. Oct. Fraga Frangipane. Romae 1819. fol.

6) Erklärung des symbol. apostolon.
7) Lauvet, einen vornehmen Römer
Enchiridion übers. vom Pfarr. Ph. Lichter. Mainz 1827. 8.

8) wo er lehrt, wie man gegen den Teufel u. seine Versuchungen kämpfen muß.
9) eine Anweisung zum Unterrichte.
10) wie man die bösen Lüste u. Begierden bezähmen soll.
11) daß der Ehestand gut sey, u. wann u. wie man ihn eingehen soll.
12) daß sie eine Gnade Gottes ist u. daß sie ohne Demuth nicht bestehen kann.
13) daß der ehelose Stand vorzüglicher sey als der Ehestand.
14) daß nach der Scheidung keinem Theile zu heurathen erlaubt sey.
15 u. 16) daß die Lüge unerlaubt sey.
17) eine Satyre auf jene Mönche, welche glauben, nicht arbeiten zu dürfen.
18) daß es unerlaubt sey, sie über die Zukunft zu befragen.
19) wo er auf die Frage antwortet, ob es nützlich sey, in der Kirche eines Martyrers begraben zu seyn.
20) Empfehlung dieser Tugend.

22) was Ehlich. Leben heißt.

10) Fragmenta hic addita.
11) Sermo Heraclii *).

Spuria:

Sermones suppositii 317, divisi in 4 classes: *a*) de script. V. et N. Test.; *b*) de tempore; *c*) de sanctis; *d*) de diversis.

Tom. VI.

1) De diversis quaestionibus octoginta tribus.
2) De diversis quaestionibus ad Simplicianum libb. 2.
3) De octo Dulcitii quaestionibus.
4) De fide rerum, quae non videntur.
5) De fide et symbolo — edit. Dilherr Nürnb. 1670. 12.
6) De fide et operibus.
7) Enchiridion ad Laurentium sive manuale de fide, spe et charitate — enchiridion. Com. illustravit Lamb. Danaeus. Genev. 1575. 8. — ibid. 1579. 8. ed. Altd. 1675. 12. — cum praefat. Rechenbergii, Lips. 1705. 8. — Liebesflammen oder Handbuch. Augsb. 1775. 8.
8) De agone christiano. — 9) De catechizandis rudibus.
10) De continentia. — 11) De bono conjugali.
12) De sancta virginitate.
13) De bono viduitatis sive epistola ad Julianam viduum.
14) De conjugis adulterinis ad Pollentium libb. 2. — edit. Jen. 1698. 4.
15) De mendacio.
16) Contra mendacium ad Consentium.
17) De opere monachorum.
18) De divinitate daemonum.
19) De cura pro mortuis gerenda ad Paulinum, übers. in der Augsb. Monatschrift 1824 Heft 7, 8, 9, 10 u. 11.
20) De patientia.
21) De symbolo, sermo ad catechumenos tractatus 4.
22) De disciplina christiana sermo.

*) Sermones 10 ex codice Cassinensi nunc primum editi ab Octava Fraja Frangipane 1819 S. 47 (sermo habitus Carthagine ad mensam Cypriani — de pluribus martyribus — de s. Joanne Bapt sermm. 2 — de evang. Lucae C. 17 — in dedicat. eccles.) vergl. Gött. gelehrte Anzeigen 1823 St 120.

23) Lib. de cantico novo sermo ad catechumenos.
24) De quarta feria etc. sermo.
25) De cataclysmo, sermo ad catechumenos.
26) De tempore barbarico sermo.
27) De utilitate jejunii sermo.
28) De urbis excidio sermo.

Spuria:

a) Libb. 21 sententiarum sive quaestionum.
b) Dialogus 65 quaestionum sub titulo Orosii percontantis et Augustini respondentis.
c) Liber de fide ad Petrum sive de regula fidei.
d) De spiritu et anima — edit. 1472. 4.
e) De amicitia. — *f*) De substantia dilectionis.
g) De diligendo Deo.
h) Soliloquia animae ad Deum. — *i*) Meditationes.
k) De contritione cordis. — *l*) Manuale.
m) Speculum.
n) Speculum (aliud, quod dicitur) peccatoris.
o) De triplici habitaculo. — *p*) De scala paradisi.
q) De cognitione verae vitae.
r) De vita christiana.
s) De salutaribus documentis ad quendam comitem.
t) De 12 abusionum gradibus.
u) De 7 vitiis et 7 donis Spiritus s.
v) De conflictu vitiorum et virtutum.
w) De sobrietate et castitate.
x) De vera et falsa poenitentia ad Christi devotam.
y) De Antichristo.
z) Psalterium (quod August. matri suae composuisse fertur).
aa) Expositio cantici: magnificat.
bb) (Tractatus) de assumtione B. Mariae.
cc) De visitatione infirmorum libb. 2.
dd) Sermones 2 de consolatione mortuorum.
ee) De rectitudine cath. conversationis.
ff) De symbolo sermo.
gg) Sermo in pervigilio paschae. — *hh*) De esu agni.
ii) Sermones 2 ad neophytos.

23) Tadel der Kelzer.

26) von der Verstoßung.

urbis Romanae: (von 23 an scheinen zweifelhaft zu seyn.

kk) Sermo de mysterio baptismatis.
ll) De unctione capitis.
mm) De vanitate saeculi. — Von Ueppigkeit der Welt. Augsb. 1519. 4.
nn) De contemtu mundi. — *oo*) De bono disciplinae.
pp) Sermones alii ad populum.
qq) Sermo de obedientia.
rr) Tractatus de charitate seu de verbis Psalmi: terra dedit fructum suum.
ss) De oratione et eleemosyna.
tt) Sermo de generalitate eleemosynarum.
uu) Tractatus de 12 lapidibus, de quibus Apocalyps. C. 21.
vv) Miscellaneae sententiae.
ww) Sermones 76 ad fratres in eremo.

Tom. VII.

De civitate Dei ad Marcellinum libb. 22. — edit. Romae 1468 fol. — c. comment. Lud. de Vivis. Basil. 1522 fol. — ibid. 1525 fol. — edit. Stör 1596. — Genev. 1622. 2 tomm. — c. commentario. Lud. de Vivis et Coquaei. Hamb. 1661. 2 tomm. 4. — castig. et illustr. opera monach. Paris. Acc. coll. Jos. Blanchini. Venet. 1732 fol. — edit. nova Lips. 1825. 2 voll. 8. 1 Rchsthl. 16 Gr. — Des hl. Augustins 22 Bücher von der Stadt Gottes. Aus dem Lateinischen der Mauriner Ausgabe übersetzt von J. P. Silbert 1826. 2 Bde. S. 1692. 7 Rchsthl. 12 Gr.

Appendix:

a) Epistola Aviti ad Palchonium.
b) Epistola Luciani ad omnem ecclesiam.
c) Ep. Anastasii ad Landuleum.
d) Scriptura de translatione s. Stephani.
e) Ep. Severi ad omnem ecclesiam.
f) De miraculis s. Stephani libb. 2.

Tom. VIII.

1) De haeresibus 87 ad Quodvultdeum — ed. Danaei. Genev. 1575. 8. — ib. 1576. 8. — Helmst. 1675 4.
2) Tractatus adversus Judaeos.

3) De utilitate credendi ad Honoratum. — Ueber den Grund und Nutzen des christlichen Glaubens 2 Bücher vom hl. Augustin, übersetzt von J. Widmer 1825. 48 kr.
4) De duabus animabus contra Manichaeos.
5) Acta sive disputatio contra Fortunatum Manichaeum.
6) Contra Adimantum Manichaei discipulum.
7) Contra ep. Manichaei, quam vocant, fundamenti.
8) Contra Faustum Manichaeum libb. 33.
9) De actis cum Felice Manichaeo libb. 2.
10) De natura boni contra Manichaeos.
11) Secundini Manichaei epistola ad Augustinum, wogegen folgte
12) Contra Secundinum Manichaeum.
13) Contra adversarium legis et prophetarum libb. 2.
14) Ad Orosium contra Priscillianistas et Origenistas.
15) Sermo Arianorum.
16) Contra sermonem Arianorum.
17) Collatio (Unterredung) cum Maximino Arianorum episcopo.
18) Contra Maximinum haereticum Arianorum episcop.
19) De Trinitate libb. 15 — edit. Basil. 1525.

Spuria:

a) Tract. contra 5 haereses seu contra 5 hostium genera.
b) Sermo de symbolo contra Judaeos, Paganos et Arianos.
c) Dialog. de altercatione ecclesiae et synagogae.
d) De fide contra Manichaeos, liber Evodio tributus.
e) Commonitorium de recipiendis Manich. qui convertuntur.
f) Contra Felicianum Arianum de unitate Trinitatis liber Vigilio (Tapsitano episc.) restitutus.
g) Quaestiones de Trinitate et de Genesi ex Alcuino descriptae.
h) De incarnatione Verbi ad Januarium libb. 2 collecti ex Origene.
i) De Trin. et unitate Dei.

k) De essentia divinitatis.

l) Dialog. de unitate s. Trinitatis.

m) De ecclesiasticis dogmatibus, liber Gennadio tributus.

Tom. IX.

1) Psalmus contra partem Donati.
2) Contra epist. Parmeniani. libb. 3.
3) De baptismo contra Donatistos libb. 7.
4) Contra litteras Petiliani Donatistae Cirtensis episcopi libb. 3.
5) Ep. ad Catholicos contra Donatistas, vulgo de unitate ecclesiae.
6) Contra Cresconium grammaticum partis Donati.
7) De unico baptismo contra Petilianum ad Constantinum.
8) Breviculus collationum cum Donatistis 1mi, 2di, 3tii diei.
9) Ad Donatistas post collationem.
10) Sermo ad Caesareensis eccl. plebem Emerito praesente habitus.
11) De gestis cum Emerito Caesareensi Donatistarum episcopo.
12) Contra Gaudentium Donatistarum episcopum libb. 2.
13) Sermo de Rusticiano, snbdiacono, a Donatistis rebaptizato et in diaconum ordinato.

Spuria:

a) Contra Fulgentium Donatistam, incerti auctoris liber.

b) Excerpta et scripta vetera ad Donatistarum historiam pertinentia.

Tom. X.

1) De peccatorum meritis et remissione et de baptismo parvulorum ad Marcellum libb. 3.
2) De spiritu et littera ad eund. — ed. Dr. H. Olshausen 1826 S. 87. 9 Gr.
3) De natura et gratia ad Timasium et Jacob contra Pelagium — edit. Nürnb. 1523. 8.
4) De perfectione justitiae hominis, ep. sive lib. ad episcopos Eutropium et Paulum.

5) De gestis Pelagii ad Aurelium episc.
6) De gratia Christi et de peccato originali contra Pelag. et Coelestinum, ad Albinum, Pinianum et Melaniam libb. 2. *a*) lib. 1 de gratia; *b*) lib. 2 de peccato originali.
7) De nuptiis et concupiscentia ad Valerium comitem libb. 2.
8) De anima et ejus origine libb. 4 et quidem *a*) lib. 1 ad Renatum monachum; *b*) lib. 2 aut ep. ad Petrum presbyt.; *c* et *d*) lib. 3 et 4 ad Vincentium Victorem.
9) Contra duas epp. Pelagianor. libb. 4 ad Bonifac. rom. eccl. episc.
10) Contra Julianum haeresis Pelagianae defensorem libb. 6.
11) De gratia et libero arbitrio ad Valentin. et cum illo monachos Adrumetinos. 2 Tom. Augsb. 1764. (1871)
12) De correptione (strafende Rüge) et gratia ad eosdem.
13) De praedestinatione sanctorum ad Prosperum et Hilarium.
14) De dono perseverantiae ad eosdem.
15) Contra secund. Julian. responsionem imperf. opus — libb. 6.

Spuria:

a) Hypomnesticon contra Pelagianos et Coelestinos, vulg. liber Hypognosticum libb. 6.
b) Liber suspecti auctoris de praedestinatione et gratia.
c) Libellus ignoti auct. de praedestin. Dei.
d) Varia scripta et monumenta ad Pelagianorum historiam pertinentia.
e) Prosperi Aquitani pro Augustino contra iniquos doctrinae illius de gratia et praedestinatione reprehensores apologetica opuscula et quidem:
  α) ep. ad Ruffin. de gratia et libero arbitrio;
  β) lib. contra collatorem;
  γ) responsiones ad capitula calumnantium Gallorum;
  δ) responsiones ad capitula objectionum Vincentianarum;

Vita incerto auctore. Ex antiquo cod. nunc primum ed. D. Ant. Guil. Cramer. Kiliae 18328 mai.

... ad Joan. Amerbach. T. IX fol. Paris 1515. T. IX fol.

... emend. Des. Erasmi, ed. cur. Florent. Bourgoini. Paris 1541. fol. X. – ... vett. exempl. repurg. ed. Venet. 1552. 4. X. 1570. 1584. 4. XI.

... codd. mss. emend. per Theologos Lovanien. Anfuerpp. in officin. Plantina ... Paris 1586. 1603. 1609. 1622. 1626. 1635. 1657. 1652.

... Vindiciae editionis ... Romae 1694. ... Thuillier hist. de la nouvelle edition de S. Augustin et. à Paris 1736. 4. ... Empfehlung.

Ueber die Lehre des h. Aug. u. das Verhältniß derselben zu den Bedürfnissen unserer Zeit. Kathol. 1825. Octbr. Anf. – Clausen Angel. Augustin. Hipponiensis, s. scripturae interpres. Copenhag. 1827. 4. (Ich Ryg.)

ε) responsiones ad excerpta, quae de Genuensi civitate sunt missa;
ζ) ejusd. lib. sententiarum ex Augustino delibatarum.

Tom. XI et XII.

1) Augustini vita ex ejus potissimum scriptis concinnata.
2) Die Indices über sämmtliche Schriften.

Deperd. contra Donatistas libb. 2.

Uebrigens: canones Strasb. 1490 fol. — Prima quinquagena Basil. 1498 fol. — Quinquaginta Aug. 1475 fol.

Gesammtausgaben:

Ed. Basil. 1506 fol. — cur. Erasmi. Basil. 1529 10 voll. fol. — August. Vindel. 1537 11 tomm. — ed. Basil. 1543 11 tomm. fol. — ib. 1556 11 tom. fol. — ibid. 1569 11 tomm. fol. — Antwerp. 1576 — Colon. 1616 — opp. omnium supplementum ed. Hieron. Vignier. Paris. 1654 55 2 tomm. fol. — cura Benedictinorum Fr. Delsum, Th. Blampini etc. Paris. 1679—1701 11 tomm. (8 voll.) fol. — Antw. (Amstel.) 1700—1703 11 tomm. fol. Appendix August. ed. J. Clericus. ibid. 1703 fol. — opuscula quaedam selecta Paris. 1726 3 voll. 8. — opp. omnia ed. J. B. Albrizzi. Venet. 1729—1735 12 tomm. fol. — ib. 1756—1769 18 voll. 4.

Commentar: von Stolberg Geschichte der Religion Jesu Christi, Theil 13. Beylage Geschichte des hl. Augustins S. 257 bis 344; Theil 14 S. 289—332; Theil 15 S. 151—246 Schluſs.

XXIII. Proclus, Bischof zu Constantinopel, lebte ums J. 430.

(Vergl. bibl. max. P. P. tom. 6.)

Schriften:

1) Epistola ad Armenos de fide.
2) Epistola de divina liturgia.
3) Aliquot sermones.

XXIV. Leporius, ein Gallier, lebte noch 430.

(Vergl. Hist. litt. de la Franc. tom. II p. 1674. — Bibl. max. P. P. tom. 7.)

Schrift:

Libellus emendationis sive satisfactionis ad episc. Galliae.

Ausgaben:

Paris. 1529 fol. — ibid. 1789; vergl. tom. 1. collect. concil. Galliae pag. 351—366.

XXV. Coelestin I. P. aus Campanien, † den 6. April 432.

(Vergl. Mansi coll. concil. tom. 5.)

Schriften — Epistolae XIV.

1) Ad episcopos Galliae.
2) Ad episcopos provinciae Viennensis et Narbon.
3) Ad episcopos Apuliae et Calabriae.
4) Ad Cyrill. Alexandr. episc.
5) Ad clerum et plebem Constantinopolitanam.
6) Ad Nestorium. — 7) Ad Joannem Antiochenum episc.
8) Ad synodum Ephesinam. — 9) Ad Theodosium.
10) Ad Cyrillum. — 11) Ad Ephesinae synodi patres.
12) Ad Theodosium juniorem.
13) Ad Maximinianum Constantinop. episcopum.
14) Ad clerum et plebem Constantinopolitanam.

Ausgaben:

Mogunt. 1525 — Colon. 1606 — Paris. 1789.

XXVI. Hesychius Salonitanus, Bischof in Dalmatien, † 433.

Schrift:

Epist. ad August. — In Levit. Basil. 1527 fol. — 1528 fol.

XXVII. Theodoret. geb. 393 zu Antiochien, Bischof zu Cyrus in Syrien, † nach Tirin: 427, nach andern 437.

(Vergl. Fabric. bibl. gr. tom. 8. p. 277—309. — Oudin. comment. Vol. 1. p. 1052—1134.)

Schriften (nach der Haller Ausgabe 1769—1774) *nebst Ausgaben:*

blos Deutsch gesagt.

u. Jo. Lud. Schulze. Hal. Magd. 1768. 8.

Von diesen Erklärungen ist zu merken, daß er sich mehr als die andern Wanden Litteralsinn hält.

Ausg. v. Jo. Aug. Nobbelt Hal. 1771. 8.

Tom. I. Pars. I.

1) Εἰς τα ἀπορα της θειας γραφης, κατ' ἐκλογην (quaestiones selectae in loca difficilia scripturae sacrae).
2) Εἰς την Γενεσιν. — 3) Εἰς την Ἐξοδον.
4) Εἰς τον Λευϊτικον. — 5) Εἰς τους Ἀριθμους.
6) Εἰς το Δευτερονομιον.
7) Εἰς τον Ἰησουν του Ναυη. — 8) Εἰς τους Κριτας.
9) Εἰς την Ρουθ.
10) Εἰς τα ζητουμενα των Βασιλεων και των Παραλειπομενων.
11) Εἰς την I και II των Παραλειπόμενων.

Pars II.

12) Ἑρμηνεια εἰς τους ἑκατον πεντεκοντα ψαλμους (interprelectio 150 psalmos).

Tom. II. Pars I.

1) Ἑρμηνεια εἰς το ἀισμα των ἀισματων.
2) Εἰς τον Ἡσαιαν προφητην ἑρμηνεια κατ' ἐκλογην.
3) Ἑρμηνεια της προφητειας του θειου Ἱερεμιου.
4) Βαρουχ. — 5) Θρηνοι.

Pars. II.

6) Ἑρμηνεια της προφητειας του θειου Ἰεζεκιηλ.
7) Ὑπομνημα εἰς τας ὁρασεις (commentarius in visiones) του προφητου Δανιηλ.
8) Ὑπομνημα εἰς τους δωδεκα πρωφητας.

Tom. III. Pars I.

1) Ἑρμηνεια των XIV ἐπιστολων του ἁγιου Ἀποστολου Παυλου — de Theodoreto epistolarum Paulinarum interprete commentatio historico-exegetica á J. Frid. Christoph Richter. Lips. 1822 S. 58; vergl. Leipz. Lit. Zeitung 1823 Nr. 172.

Pars II.

2) Ἐκκλησιαστικης ἱστοριας libb. 5 — hist. eccles. Theodoreti, Evagrii, Eusebii, Ruffini, Socratis, Sozomeni, Theodori, Dorothaei. Basil. 1570 fol. — hist. eccles. Theodoreti et Evagrii Mogunt. 1679 fol. — hist. eccles. Theodoreti edit. Reading. Cantabr. 1720 fol. — commentatio de fontibus, quibus Socrates, Sozomenus et Theodoretus in scribenda historia sacra usi

juncta eorum epicrisi, scripta a Frid. Aug. en 1825 S. 96. 4. vergl. Götting. gelehrte 1826 Nr. 15.

ἱστορια ἡ ἀσκητικη πολιτεια (religiosa histo- scetica vivendi ratio).

'om. IV. Pars I.

II

ρεπτος 'Ορθοδοξος και 'Ερανιστης (Immutabilis, thodoxus et Eranistos).

b) ασυ ητος. 'Ερανιστης και 'Ορθοδοξος (Inconfusus, a ɔdoxus).

ταθη ορ ξος και 'Ερανιστης (Impatibilis, Or- do et nistes.) — gr. et lat. Lips. 1568 — al. 1 et 2 c. vers. Strigelii in cap. 28 gr. et lat. Tigur. 1593.

'Αποδειξις δια συλλογισμων (demonstratio per syllogismos):

a) ότι ἀτρεπτος ὁ Θεος λογος (quod immutabilis sit Deus Verbum);

b) ότι ἀσυγχυτος ἡ ἑνωσις (quod unio sit inconfusa);

c) ότι ἀπαθης ἡ του Σωτηρος Θεοτης (quod imputabilis sit divinitas Salvatoris).

3) 'Αιρετικης κακομυθιας ἐπιτομη libb. 5 und zwar:

Lib I. a) de Simone Mago; b) de Menandro;

c) de Saturnilo; d) de Basilide et Isidoro;

e) de Carpocrate et Epiphane; f) de Prodico;

g) de Valentino; h) de Secundo et aliis;

i) de Marco praestigiatore;

k) de Ascodrutis vel Ascodrupitis;

l) de Archonticis; m) de Colorbasiis;

n) de Barbeliotis seu Barborianis;

o) de Sethianis vel Ophianis seu Ophitis;

p) de Cainis; q) de Antitactis; r) de Peratis;

s) de Monoimo; t) de Hermogene;

u) de Tatiano et de Hydroparastatis vel Encratitis;

v) de Severo; w) de Bardisane et Harmonio;

x) de Florino et Blasto;

y) de Cerdone et Marcione;

z) de Apelle, Potito, Prepone et aliis;
aa) de Marecte.

Lib. II. a) de Ebione; b) de Nazaraeis; c) de Cerintho;
d) de Artemone; e) de Theodoto;
f) de Melchisedecianis; g) de Elcesaeis;
h) de Paulo Samosateno; i) de Sabellio;
k) de Marcello; l) de Photino.

L. III. a) de Nicolaitis; b) de Montanistis:
c) de Noëto Smyrnensi;
d) de Thessares caedecatitis:
e) de Novato; f) de Nepote:

L. IV. a) de Ario; b) de Eudoxio;
c) de Eunomio et Aëtio;
d) de Psathyrianis et aliis ab Arii haeresi derivatis;
e) de Macedonianis; f) de Donatistis;
g) de Meletianis in Aegypto; h) de Apolinario;
i) de Polemianis et aliis Apolinaristis;
k) de Audianis;
l) de Messalianis sive Euchitis et Enthusiastis;
m) de Nestorio; n) de Eutyche.
De haeresibus gr. et lat. per Strigelium. Lips. 1591. 8.

Lib. V. Θειων δογματων ἐπιτομη (divinorum decretorum epitime) agit
a) de Principio et Patre; b) de Filio;
c) de s. Spiritu et divinis nominibus;
d) de creatione; e) de materia; f) de Aeonibus;
g) de angelis; h) de diabolo et daemonibus;
i) de homine; k) de providentia;
l) de Servatoris incarnatione;
m) quod Dominus corpus assumserit;
n) quod animam etiam cum corpore assumserit;
o) quod perfectam humanam naturam assums.;
p) quod, quam assumsit naturam, suscitaverit;
q) quod idem sit et bonus et justus;
r) quod idem et vetus et novum dederit Testam.;
s) de baptismate; t) de resurrectione;
u) de judicio; v) de promissionibus;

w) de secundo Dei et Servatoris nostri adventu;
x) de Antichristo; *y*) de virginitate;
z) de matrimonio; *aa*) de secundis nuptiis;
bb) de fornicatione; *cc*) de poenitentia;
dd) de abstinentia.

4) *Περι προνοιας λογοι δεκα* (de providentia orationes 10) Theodorets 10 Reden von der göttlichen Vorsicht. Uebers. von Feder. Nürnb. 1788. 8.

Pars II.

5) *Λογος περι της θειας και ἁγιας ἀγαπης* (oratio de divina et sancta charitate).

6) *Ἑλληνικων θεραπευτικη παθηματων, ἡ ἐυαγγελικης ἀληθειας ἐξ ἑλληνικης φιλοσοφιας ἐπιγνωσις* (graecarum affectionum curatio seu evangelicae veritatis ex gentilium philosophia cognitio)

a) *περι πιστεως* (de fide); *b*) *περι ἀρχης* (de principio);
c) *περι ἀγγελων και των καλουμενων θεων, και περι των πονηρων δαιμονων* (de angelis et illis, qui Dii vocantur ac de malis daemonibus);
d) *περι ὑλης και κοσμου* (de materia et mundo);
e) *περι φυσεως ἀνθρωπου* (de natura hominis);
f) *περι της θειας προνοιας* (de divina providentia);
g) *περι θυσιων* (de sacrificiis);
h) *περι της των μαρτυρων τιμης* (de martyribus honorandis);
i) *περι νομων* (de legibus);
k) *περι χρησιμων ἀληθινων τε και ψευδων* (de veris et falsis oraculis);
l) *περι τελους και κρισεως* (de fine et judicio);
m) *περι πρακτικης ἀρετης* (de virtute activa).

7) *Κατα Νεστοριου προς Σπορακιον* (contra Nestorium ad Sporacium).

8) *Λογοι* XXVII *προς διαφορους θεσεις* (libri 27 adversus varias propositiones) sehr kurz.

9) *Ἐπιστολαι* CLXXXI.

Tom V. Pars I.

1) Reprehensio XII anathematismorum Cyrill. Adjectae sunt Cyr. declarationes et defensiones. Als Erläute-

ed. Thomas Gaisford. Oxonii 1839. 8 mai. (6 ℛ.)

Also lit.

f) übers. v. J. M. Feder. Nürnberg u. Würzb. 1790. (16 ℛ.)

rungsschriften: auctarium Th. a J. Garnerio adornatum. Recognovit Jo. Ludw. Schulze (Es enthält 5 dissert. von Garnerius: *a*) historia Theodor.; *b*) de libris Theodoreti cum appendice adv. Arianos, Macedonianos et Apolinaristas; *c*) de fide Theodoreti; *d*) dissert. critica de V. synodo generali; *e*) de Theodoreti et orientalium causa. Hieher auch: glossarium Theodoreteum ed. C. L. Bauerus. Hamb. 1769—1778. tomm. 5. gr. 8.

Pars II.

2) Διαλογοι VII: *a*—*d*) περι αγιας Τριαδος (dialogi 4 de sancta Trinitate); *e*) προς τους Μακεδονιανους (adversus Macedonianos); *f* et *g*) προς Απολιναριστας (adv. Apolinaristas).

3) Eutherii Tyanorum episcopi sermones (gr. et lat.)

4) Addenda ad tom. 1 ed. Schulze.

Gesammtausgaben:

Ed. Colon. 1573. 2 voll. — opp. gr. et lat. cura Jac. Sirmondi Lutet. Paris. 1642 4 tomm. fol.; auctarium s. opp. tom. 5 gr. et lat. cura Joan. Garnerii. ib. 1684 fol. — gr. et lat. cum var. lectt. ed. J. L. Schulze (contin. Noesselt.) Hal. 1769—74. 5 tom. 8.

XXVIII. Julianus, Bisch. zu Elkana, lebte noch 439.

Schriften:

1) Epistola ad Zosimum.

2) Epist. communis ei cum plurimis Pelagianis episc. quam Thessalonicam miserunt.

3) Libb. 4 ad Turbantium episc. adversus lib. 1 Augustini de concupiscentia.

4) Lib. de constantiae bono contra perfidiam Manichaei.

5) Libb. 8 ad Florum episc. adversus secundum librum Augustini de nuptiis et concupiscentia.

6) Lib. de amore seu commentarius in cantica canticorum.

Ausgabe: Paris. 1668.

XXIX. Capreolus, Bischof zu Carthago, † 439 (?)

(Vergl. bibl. max. P. P. tom. 7.)

:oli ... una Christi, veri Dei et hominis, persona
ıtra recens damnatam haeresin Nestorii ad Vitalem
ı Constantium, Hispanos.
eser Brief ist abgedruckt in bibl. max. P. P. tom. 7
p. 5 etc.

XXX. Joannes Cassianus aus Thrazien, † zwischen 430—432; nach and. 440.

(Vergl. bibl. max. P. P. tom. 7. — Oudin. comment. vol. 1. p. 1134. usque 1165.)

Schriften und Ausgaben:

1) De institutis coenobiorum primitivae ecclesiae libb. 12 ad Castorem Aptensem episc. — edit. Basil. 1485 fol. De octo vitiis capitalibus.
2) Collationes patrum in eremo libb. 24.
4) De incarnatione Christi adversus Nest. libb. 7.

Man hat noch: de libero arbitrio. Hagenov. 1528. 4.

Ausgaben: t. pr. Basil. 1485 fol. — Lugdun. Bat. 1516. — Basil. 1575 sind den Werken des Joan. Damascen angehängt. — Beste Ausgabe 1628 von dem Benediktiner Alard Gazet oder Gazaeus.

Commentar:

Dr. Gust. Friedr. Wiggers de Joanne Cassiano Massiliensi, qui Semipelagianismi auctor vulg. perhibetur; commentationes tres. Rostoch. 1824 et 1825 S. 84. 4.; vergl. Götting. gelehrte Anzeigen 1826 Nr. 105; theologisches Lit. Blatt zur allgem. Kirchenzeitung 1826 Nr. 45; Leipz. Lit. Zeitung 1826 Nr. 309 und 310.

XXXI. Xystus oder Sixtus III. P. † 440.

Schriften: — Epistolae III.

1) Cyrillo Alexandrino.
2) Ad Joannem Antiochenum episcop.
3) Ad orientales episcopos.

(Vergl. Hardouin. concil. tom. 1. p. 1707—1714; Mansi collect. concil. tom. 5.)

zwischen 417–418.

3) von den in Skala lebenden Eremiten zwis. 413–430.

ed. H. Cuyckius Antwerp. 1578. 8. Rom. 1640. ed. P. Ciacconius Rom. 1580. 1
8.
1616 2 Tom. 8. – bei Chr. 1628. Colon. 1628. Paris 1642. fol. Francof. 1722. Lips. 1733. f
ed. Bibl. max. Lugdun. 1677. fol. T. VII.

XXXII. Arnobius junior lebte ums J. 443.

(Vergl. bibl. max. P. P. tom. 8.)

Schriften:

1) Conflictus cum Serapione de Deo trino et uno.
2) De duabus in Christo substantiis in unitate personae.
3) De gratia et liberi arbitrii concordia.
4) Wahrscheinlich commentarii in Psalmos.

Ausgabe: — Colon. 1596.

XXXIII. Cyrillus Alexandr., Bischof zu Alexandrien, † 444.

(Vergl. Fabr. bibl. gr. tom. 9. p. 446—503; Conversationslex. Bd. 2. S. 592—594; Oudin. comment. vol. 1 p. 1007—1052).

Schriften nebst Ausgaben:

1) *Περι της ἐν πνευματι και ἀληθεια προσκυνησεως και λατρειας* (de adoratione et cultu in spiritu et veritate).
2) *Γλαφυρα* (ein Commentar über auserlesene Stellen im Pentateuch) — commentaria in Moys. libros gr. et lat. studio Andr. Schotti. Antw. 1618 fol.
3) Commentarii *a*) in Esaiam libb. 5; hieher *b*) homiliae 14 in Jeremiam hactenus ineditae gr. et lat. cum vers. B. Corderii. Antw. 1648. 8. *c*) in prophetas minores — gr. et lat. cum not. ed. Jac. Pontanus. Ingolst. 1607 fol.; *d*) in evang. Joannis libb. 12 — ed. Paris 1508 fol.
4) *Ἡ βιβλος των θησαυρων περι της ἁγιας και ὁμοουσιας Τριαδος* libb. 14. — edit. Paris 1513.
5) Dialogi novem ad Nemesinum.
6) Scholia *περι της ἐνανθρωπησεως του μονογενους* (de incarnatione unigeniti).
7) *Περι της ἐνανθρωπησεως του Θεου Λογου, του ὑιου του πατρος* (de incarnatione Dei Verbi Filii Patris).
8) *Συζητησις περι του ἀυτου* — 9) *Λογοι ἑορτασικοι.*
10) Homiliae diversae 10.
11) Epistolae 39; dann epistolae 12
12) *Προς φωνητικος* ad Imp. Theod. *περι της ὀρθης πιστεως* (de recta fide) — fides de euch. 1555. 8. — explicatio orthodoxae fidei interpret. Beza 1570. 8. —

Vom rechten Glauben an J. Christum übersetzt von Luc. Majus. Schmalkalden 1586. 4. — confessio fidei Genev. 1633. 4.

13) *Προσφωνητικος ταις ευσεβεσταταις βασιλισσαις* libb. 2.

14) *Κατα των Νεστοριου δυσφημιων πενταβιβλος αντιρρησις.*

15) *Επιλυσις των* XII *κεφαλαιων* (declaratio 12 capitum et anathematismorum).

16) *Απολογητικος υπερ των* XII *κεφαλαιων προς τους της Ανατολης επισκοπους.*

17) *Προς την παρα Θεοδωρηθου κατα των* XII *κεφαλαιων αντιρρησιν.*

18) *Απολογητικος* ad Imp. Theodosium.

19) *Υπερ της των χριστιανων ευαγους θρησκειας, προς τα του εν αθεοις Ιουλιανου* libb. 10.

20) *Κατα Ανθρωπομορφιτων.*

21) De Trinitate dialogorum libb. 7.

22) *Συναγωγη των αναγωγικως ερμηνευομενων ρητων της παλαιας γραφης,*

Man schreibt ihm noch zu:

a) Divi Cyrilli Alex. sive (ut alii volunt) Origenis in Leviticum libb. 16 — edit. Paris. 1514 fol.

b) Quod Spiritus s. sit Deus et non creatura.

c) Liber ad Evoptium. — *d*) Expositio symboli Nicaeni.

e) Ad Successum episc. Isauriae ep. 1ma et 2da.

f) Dogmata Nestorii, quae Cyrillus impugnavit.

Gesammtausgaben:

Basil. 1528. fol. — ib. 1546 fol. — ib. 1566 — Paris. 1605 voll. 2. — opp. gr. et lat. ed. J. Aubertus. Lutet. 1638. 7 voll. fol.

Commentare:

Ueber Unächtheit mehrerer Schriften des Cyrill. Alex. vergl. Jablonsky exercitat. de Nestorianismo.

Saligs Eutychianismus ante Eutychen. — Garneri dissertationes.

Spicilegium 1 observationum ad usum patrum graecorum in critica N. T. pertinentium a Severino Vater 1810 S. 30 gr. 8. (besonders hinsichtlich des Cyrill.

cur. Gentiani Heruli Par. 1573. Tom. II. fol. u. wieder das. 1605.

von Alexandrien); vergl. Götting. gelehrte Anzeigen, 1811 St. 30.

XXXIV. Isidor Pelusiota, geboren zu Alexandrien, Chrysostomus Schüler, Mönch im Kloster bey Pelusium, † nach Niemeyer nach 434; nach Berault-Bercastel; 440; nach and. 449.

(Vergl. Fabric. bibl. gr. tom. 9. p. 253—259 nach der alten Ausgabe — Bibl. max. P. P. tom. 7.)

Es sind nichts als seine Briefe noch übrig, und von diesen nur 2012, da deren 10,000 vorhanden gewesen seyn sollen.

Ein Manuscript von 2002 Br. hat die Wiener Bibliothek vergl. Lambecius tom. 1 p. 149.

Ausgaben:

Epp. libb. 3 de interpretatione divinae scripturae gr. et latin. edit. Jac. Billius. Paris. 1585 fol. — Epp. libb. 4 (559 epist.) gr. et lat. cum not. ed. Conr. Rittershusius ex offic. Commel. 1605 fol. — ed. Andr. Schott e societate Jesu. Antw. 1623 — Francof. 1629 — Epp. libb. 5 gr. et lat. c. not. Rittershusii ed. Aug. Schottius. Paris. 1638 fol. — ed. Rom. 1670 — Venet. 1745 — Ueber die Briefe des Isidor von Pelusium von Severin Vater.

Commentare:

Isidorianae collationes, quibus Isid. epistolae cum Mss. comparantur et inde bis mille locis supplentur aut emendantur. Ex bibl. Barberina cura Franc. Arcadii et Petr. Possini. Rom. 1670. 8.

Heumann, C. A., dissert. de Isidoro Pelusiota et ejus epp. Goetting. 1737. 4.

Hat Cyrill von Alexandrien durch Unterschrift der Formel der Syrer seine vorherige Meinung widerrufen und hat es diese vorziehend Isidor von Pelusium gerügt? Vergl. Kirchenhist. Archiv v. Stäudlin, Tzschirner und Vater 1825. 2tes Heft.

Herm. Agatho Niemeyer de Isidori Pelusiotae vita, scriptis et doctrina commentatio historico-theologica. 1825.

S. 224 gr. 8. 1 fl. 21 kr.; vergl. Götting. gelehrte Anzeigen 1825 Nr. 147; Jenaer allgem. Lit. Zeit. 1826 Nr. 64; Leipz. Lit. Zeitung 1826 Nr. 179; theolog. Lit. Blatt zur allgem. Kirchenzeitung 1826 Nr. 62.

XXXV. Hilarius Arelatensis, ein Gallier, † 449.
(Vergl. Oudin. in dissert. de Hilario Arelat. tom. 1. p. 1227—1232.)

Schriften:

1) Vita s. Honorati decessoris sui.
2) Carmen heroicum de geneseos historia ad Leonem papam.
3) Epistola ad Eucherium Lugdun. episcopum.
rmen de providentia.

n legt ihm noch bey: epistola ad Augustinum de praedestinatione contra Pelagianos — und Berault-Bercastel: Homilien und Auslegung des Symbolums. Diese Schriften befinden sich in bibl. max. P. P. tom. 7. p. 1228 — 1230.

XXXVI. Fastidius, Bischof in Britannien lebte in Mitte des 5ten Saeculums.

Schriften:

1) Ad Fatalem, de vita christiana.
2) De viduitate servanda.

Ausgaben:

Paris 1500 — Basil. 1529 — Venet. 1773; vergl. Bibl. P. P. et S. S. vet. eccles. Andr. Gallandii; dann Joh. Georg Walch Historie der Ketzer Bd. 4, S. 701.

XXXVII. Vincentius Lirinensis oder Leri-nensis, Mönch, † nach Tirin 440; nach Berault-Bercastel 445; nach andern 450.
(Vergl. Röfsler l. c. Theil 10. S. 50. — Bibl. max. P. P. tom. 7. Oudin comment. vol. 1. p. 1232—1350.)

Schrift:

Commonitoria duo pro catholicae fidei antiquitate et universitate, adversus profanas omnium haereticorum novitates.

Ausgaben:

Cum scholiis et comment. Jo. Costerii et Edm. Cam-

1) ed. Luc. Holstenii Rom. 1663. 8. mit Ang. Bandd. Ausg. T. VI. append.

T. IX. Venet. 1773.

ed. Ingolstad. 1834. (1 fr. 12 kr.)
Das Franz. v. Gregoirae Collombet. Lyon 1834. 8. (1 fl. 12 kr.)
ed. Ed. Herzog Vratisl. 1836. oct. 8 mai (1½ fl.). Oxonii
1836. pr. 12. (17½ Sgr.)

[illegible] aus Apulien, Campanien, nach Einigen aus Africa, ein [illegible]
[illegible] Freund des h. Aug. [illegible] Schriften [illegible]
[illegible] Bekämpfer des Nestorianismus.

[illegible]

piani Colon. 1600. 12. — Bremae 1688 der Ausgabe des Salvian angehängt. — edit. Engelbert Klüpfel. Viennae 1809 — übersetzt von Franz Geiger, Chorherrn zu Luzern 1822; vergl. Lit. Zeitung für kath. Religionsl. 1823 H. 3 S. 352 — edit. nova 1825 gr. 8.

XXXVIII. Petrus Chrysologus aus Italien, Bischof zu Ravenna, † nach Tirin: 449; nach and. 450; nach Berault-Bercastel: 451.

(Vergl. Brev. rom. 4. Decemb.; Hambergers zuverläfsige Nachrichten von den vornehmsten Schriftstellern bis 1500 Theil 3. p. 190. — Bibl. max. P. P. tom. 7.)

Schriften:

1) Sermones 176 (sie sind kurz und verbreiten sich über die Parabeln und Wunder Jesu, schildern die Vorzüge der christlichen Religion vor der heidnischen und erneuern das Andenken an die Heiligen).
2) Epistola ad Eutycheten.

Ausgaben:

Opp. omnia Lugd. 1672 (dem Leo M. angehängt) etc.

XXXIX. Marius Mercator † vielleicht: 451.

Schriften:

1) Commonitorium adversus haeresin Pelagii et Coelestii, vel etiam scripta Juliani.
2) Refutatio symb. Theod. Mopsvestini sive expositio pravae fidei Theod. cum praef. Mercat.
3) Comparatio dogmatum Pauli Samosateni et Nestorii.
4) Sermones V Nestorii adversus Dei genitricem Mariam.
5) Nestorii ep. ad Cyrill. Alexandr.
6) Cyrill. Alex. ep. ad Nestorium.
7) Ejusd. epist. 2da ad Nestorium.
8) Ejusd. epist. ad clericos suos.
9) Excerpta ex codd. Nestor.
10) Nest. sermones 4 adversus haeresin Pelagianam.
11) Ejusd. epist. ad Coelestium.
12) Mercat. commonitorium super nomine Coelestii.
13) Nestor. blasphemiarum capitula, quibus literis ad se missis a ss. Coelestino Romae urb. episc. et Cyrill.

...radicit et disputationibus brevissimis respon-
...d cap. fidei, quae ad se missa fuerant, refellit.
14) ... Ephes. adv. Nestorium i. e. Excerpta ex
...ac di hujus.
15) ...lex. apologia adversus Oriental.
... i. pologia adversus Theodoretum.
17) ...gm. Theodoreti, Theodori, Diodori et Ibae.
18) ...utherii Tyanensis fragment.
19) Nest. epist. ad Pap. Coelest.
20) Epistola synodica Cyrilli ad Nestor.
21) Ejusd. scholia de incarnatione unigeniti.

Gesammtausgaben:

Opp. ed. Rigberius (Gerberon) Bruxell. 1673. 12. — ad codd. ed. J. Garnerius. Paris. 1673 2 voll. fol. — cum notis ed. Steph. Baluzius. Paris. 1684.

XL. VALERIANUS, Episc. Cemeliensis: lebte noch 451.

(Vergl. bibl. max. P. P. tom. 8.)

Schriften:

1) De bona disciplina.
2 et 3) De arcta et angusta vita.
4) De promissis et non redditis.
5) De oris insolentia. — 6) De otiosis verbis.
7—9) De misericordia. — 10) De parasitis.
11) Qui gloriatur, in Domino glorietur.
12 et 13) De bono pacis conservandae
14) De bono humilitatis. — 15—17) De bono martyrii.
18) De Machabaeis. — 19) De quadragesima.
20) De avaritia.

Ausgaben:

Genevae 1601 — Lugd. 1672 (dem Leo M. angehängt — Paris 1685 (im Anhange der Benedictiner Ausgabe von Augustins Werken in Tom. VI) — Venetiis 1774 in Bibl. P. P. et s. s. eccles. vet. Andr. Gallandii Tom. 10 p. 123—158.

XLI. EUCHERIUS aus Gallien, Bisch. zu Lyon, † 454.

(Vergl. bibl. max. P. P. tom. 6. — Oudin comm. vol. 1. p. 1206—1222.)

nach der Gamer in Bibl. max. Lugdun. T. XXVII. Nach der Baluz. in Galland. Bibl. T. VIII.

a) ächte b) zweifelhafte.

a)

c) de vitis patrum.

b)

Schriften:

1) Epistola de laude eremi sive de vita solitaria ad Hilarium Arelatensem.
2) Epist. paraenetica de contemtu mundi et saecularis philosophiae ad Valerianum.
3) Lib. formularum spiritualis intelligentiae ad Veranium filium.
4) Instructionum ad Salonium filium libb. 2.
5) Historia passionis s. Mauritii et sociorum martyr. legionis Thebaeae.
6) Homiliae. — 7) Exhortatio ad monachos.
8) Epitome operum Cassiani.

Tirin hat nach: de obscuris scripturarum capitulis; — de statu animae.

Einem Engländer gehören: in Genesin et libros regum.

Ausgabe:

Eine vollständige ist nicht vorhanden. — Schriften des hl. Eucherius von Franz Xaver Chrismer. Memingen 1791.

XLII. Philippus, Freund und Schüler des Hieronymus, Presbyter, † 455.

Schrift und Ausgabe:

Commentat. in Job (die man sonst dem Hieronym. zuschrieb) edit. Basil. 1527 fol. — mit Bedae oper. T. IV. Colon. 1688. fol.

XLIII. Bachiarius od. Bacciarius auch Bacharius Maccеus, lebte nach Tirin ums J. 460 (Vergl. bibl. max. P. P. tom. 6.)

Schriften:

1) De fide. — 2) Epist. ad Januarium, de recipiendis lapsis.

Ausgabe:

Cura Franc. Florii, Rom. 1748.

XLIV. Leo Magnus I. P. † den 3. oder 5. Nov. (nach Tirin: 11. April) 461.

(Vergl. Breviar. rom. 11. April; Conversationslexikon Bd. 5. S. 634. 635, wo ihm 96 Predigten und 41 Briefe, auch von der Bekehrung der Heiden und die epistola ad Demetriadem zugeschrieben werden; hinsichtlich der Briefe Mansi collect. concil. tom. 5, 6 et 7).

I. Sermones XCVI:
1) In anniversario die assumtionis suae ad pontificatum sermm. 5.
2) De collectis sermm. 5.
3) De jejunio decimi mensis sermm. 8.
4) De nativitate Domini sermm. 10.
5) De epiphania Domini sermm. 8.
6) De quadragesima sermm. 12.
7) De passione Domini sermm. 19.
8) De resurrectione Domini sermm. 2.
9) De ascensione Domini sermm. 2.
10) De pentecoste sermm. 3.
11) De jejunio pentecostes sermm. 4.
12) In natali App. Petr et Pauli sermm. 2.
13) In natali s. Apost. Petri serm.
14) In nativit. SS. 7 fratrum serm.
15) In festis s. Laurentii martyr. serm.
16) De jejunio septimi mensis sermm. 9.
17) De transfiguratione Domini serm.
18) In festum omnium sanctorum serm.
19) In natalem s. Vincentii martyr. serm.
20) De martyrib. serm. — sermm. et homil. 1547. 8.

II. Tractatus contra haeresin Eutychis.

III. Epistolae et decreta 173 — epist. ad Flavian, praemissa Gregorii Thaumaturgi de ss. Trinitate doctrina. Hamburg. 1614. 8.

Gesammtausgaben:

Ed. pr. Rom. 1479 per Conr. Sweynh. et Arn. Pannartz — Lugd. 1672 — ed. Quesnel. Paris 1675 2 voll. 4. — Lugd. 1700 fol. — Rom. 1753—55 per Petr. Thom. Cacciari 3 tomm. fol. — Venet. 1757 von Gebrüdern Balerinis (Petr. et Hieronymi) 3 tomm. fol.

Commentar:

Griesbach, J., loci theologici e Leone M. collecti.

XLV. Hilarius P. † den 21. Febr. 468.
(Mansi collect. concil. tom. 7. p. 921 etc.)

Schriften — Epistolae:

1) ad episcopos Tarraconenses;

8–11. Lösung der Zweifel aus Aug. Büchern de gratia et praedestinatione

2) ad Ascanium et reliquos Tarraconensis provinciae episcopos;
3) ad Ascanium Tarrac. episcopum;
4) ad Leontium Veranum et Victurum episcopos;
5) ad Leontium episcopum Arelatensem;
6 et 7) ad Leontium.
8) ad episcopos diversarum provinciarum Galliae;
9) Ad Leontium;
10) ad episcopos, qui de Mamerti causa in synodo cognarant.

XLVI. Prosper Aquitanus, Bischof zu Rhegio, † nach Tirin: 445; nach andern 453 od. 463. (Vergl. bibl. max. tom. 8. — Oudin. comm. vol. 1. p. 1176—1206.)

Schriften (nach der Lyon. Ausgabe) *nebst Ausgaben:*

1) De promissionibus et praedictionibus Dei libb. 3.
2) Dimidium temporis, ad cujus finem implendae sunt visiones in scripturis sacris factae de Antichristo.
3) De gloria regnoque sanctorum.
4) De vita contemplativa ad Julianum pontificem — ed. 1486. 4. — ed. 1487. 4. — cum sacerdotum officio et aliis opusculis. Colon. 1536. 8. — Der hl. Prosper über das beschauliche Leben, ein Erbauungsbuch für Priester und Layen, sammt einem Auszuge aus dem Leben und einem Anhange von lehrreichen Sprüchen des hl. Lehrers. Aus dem Lateinischen übersetzt und mit einer Vorrede begleitet von J. G. Pfister 1826. 8. 4 fl.
5) Epistola ad Ruffinum, de gratia et libero arbitrio.
6) Pro Augustino responsiones ad capitula objectionum Gallorum calumniantium.
7) De singulis capitulis singulae sententiae.
8) Pro Augustini doctrina responsiones ad capitula objectionum Vincentianarum.
9) Pro Augustini respons. ad excerpta, quae de Genuensi civitate sunt missa.
10) De gratia et libero arbitrio, lib. contra Cassianum.
11) Sententiarum ex opp. s. Augustini excerptarum lib. 1.
12) Epigrammat. lib. 1 ex sententiis August.

13) De providentia, carmen.
14) Carmen de ingratis contra Pelagianos (Feinde der Gnade).
15) Psalmorum a centesimo usque ad 150 expositio.
16) De vocatione gentium libb. 2.
17) Ad sacram virginem Demetriadem.
18) Epist. ad Augustinum, de reliquiis Pelagian. haereseos in Gallia.
19) Epigrammata duo in obtrectatorem s. Augustini.
20) Epitaph. Nestor. et Pelag. haereseos.
21) Chronicum integrum in duas partes distributum (ist dem Hieronymus edit. Vallarsii tom. 9 angeheft).

Appendix;

a) Coelestini Papae pro Prospero et Hilario de gratia Dei epistola ad quosdam Galliarum episcopos.
b) Canones concilii alterius Arausicani circa tempora Leonis Pap. I.

Gesammtausgaben:

Colon. 1540 — Lugd. 1672 — opp. omnia ad Mss. codd. emend. Jean le Brün, de Maret, et Mangeant. Paris. 1711 fol.

Commentar:

Observationes in Prosperi Aquit. chronic. ejusque cyclum, et in Anonymi cyclum a Muratorio editum, nec non in Anonymi laterocul. paschalem a Buchero edit. Amstel. 1733. 4.

XLVII. Paulus Orosius aus Tarragona in Spanien, † 471.

(Vergl. Rösler l. c. Theil 3. S. 182 etc. — Bibl. max. P. P. tom. 6.)

Schrift:

Historiarum adversus Paganos libb. 7 (von Ninus bis Constantin).

Tirin legt ihm bey: *a*) commentarius in canticum.
b) apologeticus adversus Pelagianos.
und Berault-Bercast. *c*) Brief über Irrthümer der Priscillianisten und Origenisten.

Ausgaben:

Orosii historiae emend. et notis illustr. Fr. Fabricius. Mogunt. (Colon.) 1561. 8. — ib. 1573. 8. — Colon. 1582. 8. — ed. multo auct. 1615. 8. — ib. 1663. 8. — c. anglosaxonica vers. Alfredi ed. G. Elstob. Oxon. 1690. 8. — rec. et suis aliorumque animad. et nummis illustr. Sigebert. Havercamp. Lugd. Bat. 1738. 4. — ib. 1767. 4.

XLVIII. Salonius, Bischof zu Vienne, † 475.
(Vergl. bibl. max. P. P. tom. 8.)

Schrift:

Expositio mystica in Parabolas Salomonis et Ecclesiastes. Vergl. concil. Labbaei tom. I, III p. 1434, 1435.

XLIX. Simplicius P., † 27. Febr. 483.
(Vergl. Mansi collect. concil. tom. 7. p. 969 etc.)

Schriften: — Epistolae.

1 et 4) Ad Zenonem Spalensem episcopum.
2) Ad Joannem Ravennatum episcopum.
3) Ad Florentinum, Equitium et Severum episcopos.
5, 6, 9, 11, 13, 15, 16, 17 et 18) Ad Acacium.
7) Ad presbyteros et archimandritas.
8, 10, 12 et 14) Ad Zenonem imperatorem.
19) Fragmentum epistolae ad Zenonem.

L. Salvian, ein Gallier, Priester zu Massillon, † 484.
(Vergl. bibl. max. P. P. tom. 8.)

Schriften und Ausgaben:

1) Adversus avaritiam libb. 4 ad eccles. cathol.
2) De gubernatione Dei et de justo Dei praesentique judicio liber, qui et inscribitur: de providentia libb. 8 — ed. Basil. 1530 fol. angebunden.
3) Epistolae 9 familiares. Einige sind übersetzt in der Augsb. Monatschrift 1803 Heft 10, 11 und 12; 1804 Heft 5.

Gesammtausgaben:

Basil. 1530 — edit. Rittershus. Altd. 1611 2 Bde. und 1 Bd. 4 — ed. Bremae 1688 — c. notis ed. Steph. Baluzius. Venet. 1728. 8.

ADIUS, Priester zu Massillon, lebte ums

ften:

lesiasticis dogmatibus.

n illustrium catalogus sive de scriptoribus
ccle ticis (vergl. Fabric. bibliothec. eccles.)
andern: 3) In Apocalypsin.

iben:

000. 8 — Ed. E. S. Cyprian. Jenae 1703.

LII. ELIX II. P., † 24. Febr. 492.

(Vergl. Mansi collect. concil. tom. 7. p. 1025 etc.)

Schriften: — Epistolae.

1) Ad Acacium Constantinopolitanum.
2) Ad Zenonem imperatorem.
3) Ad Petrum Fullonem ex synodo romana (gr. et lat).
4) Ad eundem, qua deponitur et anathemizatur (gr. et lat.).
5) Ad Zenonem imperatorem (gr. et lat.).
6) Ad Acacium. — 7) Ad universos episcopos.
8) Ad Zenonem episcopum.
9) Ad Zenonem imperatorem.
10) Ad clerum et plebem Constantinopolitanam.
11) Ad monachos urbis Constantinop. et Bithiniae.
   a) Felicis P. epistola sive tractatus.
   b) Ejusdem, ut videtur, epistola.
12) Ad Zenonem imperatorem.
13) Ad Flavitam episcopum Constantinop.
14) Ad Thalasium archimandritam Constantinop.

LIII. PATRITIUS, ein Irrländer, † 493. 120 Jahre alt.

(Vergl. bibl. max. P. P. tom. 8.)

Schriften:

1) Confessio.
2) Epistola ad Coroticum sive ad christianos Corotici tyranni subditos.
3) Synodus s. Patricii, canones 31.
4) Alii 9 canones s. Patricio adscripti.
5) Synodus Patricii, Auxilii et Iserrini episc. 34 canonibus constans.

a) [illegible]

4, 5. zweifelhafte.

b) liber de tribus habitaculis; c) liber de abusionibus vasculi.

Ausgabe:
Venet. 1774 in Bibl. P. P. et S. S. vet. eccl. Andr. Gallandii tom. 10 p. 154—182.

LIV. Alcuinus Avitus, Bischof zu Vienne, lebte ums J. 494.
(Vergl. bibl. max. P. P. tom. 9.)

Schriften:
1) Carminum libb. 6. — 2) Epistolarum libb. 9.
3) Plures homiliae.

LV. Gelasius I. P., † den 19. Nov. 496.
(Vergl. Mansi collect. concil. tom. 8. p. 1. etc.)

Schriften:
I. Epistolae.
1) Ad Euphemianum.
2) Ad Laurentium de Lignido episcopum.
3) Ad episcopos Dardaniae.
4) Ad Natalem abbatem seu commonitorium ad Faustum magistrum.
5 et 6) Ad Honorium Dalmatiae episcopum.
7) Ad omnes episcopos per Picenum.
8) Ad Anastasium imperatorem.
9) Ad episcopos Lucaniae.
10) Ad episcopos Siciliae.
11) Ad episcopos Dardaniae et Illyrici.
12) Ad Aeonium Arelatensem episcopum.
13) Ad episcopos Dardaniae.
14) Epistola sive tractatus. — 15) Ad episcop. orientales.
II. Epistolarum decem fragmenta.
III. De anathematis vinculo.
IV. Adversus Andromachum senatorem.
V. Adversus Pelagianam haeresin.
VI. Einige Hymnen.
Dubia. Contra Nestorium et Eutychem libb. 5 (der Auctor ist ein Grieche).

LVI. Anastasius II. P., † 498. d. 27. Nov.
(Vergl. Mansi, collect. concil. tom. 8. p. 185 etc.)

Schriften: — Epistolae.
1) Ad Anastasium Augustum.
2) Ad Clodoveum regem Francorum christianissimum.
3) Fragmenta epistolae ad Ursicinum.

LVII. Evodius von Tagasta, Bischof zu Uzala, lebte im 5ten Saec.

Schriften:
1) Epistolae IV ad Augustinum.
2) Epistola ad Innocentium.

Sie befinden sich unter Augustins Briefen; in der Benediktiner Ausgabe sind sie bezeichnet mit Nr. 160, 161, 163, 177.

LVIII. Antonius Honoratus, afrikanischer Bisch. zu Constantia in saec. 5to.

(Vergl. bibl. max. P. P. tom. 8.)

Schrift und Ausgabe:
Epistola ad labores pro Christo ferendos exhortatoria — ed. Sichardus 1528.

LIX. Paschasinus lebte saec. 5to.

Schrift:
Epistola ad Leonem, de quaestione paschali.

LX. Paulinus von Mailand, lebte saec. 5to.

Schriften:
1) Vita s. Ambrosii.
2) Liber adversus Coelestium Zosimo Papae oblatus.
3) De benedictionibus patriarcharum.

Ausgaben:
Venet. 1773 tom. IX. bibl. P. P. And. Gallandii p. 23 bis 41 — von Cotelier in Ursprache und einer alten lateinischen Version.

LXI. Turibius lebte saec. 5to.

Schrift:
Epistola de non recipiendis in auctoritatem fidei apocryphis scripturis et de secta Priscillianistarum, ad Idacium et Ceporium.

SAECULUM VI.

I. Joannes Major, ein Schotte, lebte ums Jahr 500.

Schriften:

1) In libros quatuor magistri sentent.
2) In Matthaeum. — 3) In historiam Britanniae.

II. Eleutherius, Episcopus Tornacensis, † vermuthlich im Anfange des 6ten Saeculums.

(Vergl. bibl. max. P. P. tom. 8.)

Schriften:

1) Confessio de ss. Trinitate.
2) De incarnatione Domini. — 3) De natali Domini.
4) In annuntiationis festum.
5) Oratio ejusdem in agone mortis.

III. Aeneas Gazaeus, christlicher Philosoph, lebte zu Ende des 5ten und im Anfange des 6ten Saecul.

(Vergl. bibl. max. P. P. tom. 8.)

Theophrastus sive de animorum immortalitate et corporum resurrectione dialogus gr. et lat.

Ausgabe:

Lat. edit. ab Ambrosio Camaldulensi. Basil. 1516. — Ex interpretatione Joannis Wolfii Tigurini — gr. et lat. Lips. 1658. ed. a Fr. Boivonade Paris 1836

IV. Ruricius Senior, Episcop. Lemovicensis, Zeitgenosse des Faustus, lebte noch 506.

(Vergl. bibl. max. P. P. tom. 8.)

Schriften: — Epistolae:

1) Liber primus enthält 18 Briefe.
2) Liber secundus enthält 64 Briefe.

V. Laurentius, Erzbischof zu Mailand, lebte 507.

(Vergl. bibl. max. P. P. tom. 9.)

1) Homilia de poenitentia. — 2) Homilia de eleemosyna.

VI. Symmachus P., † 19. Juli 514.

(Vergl. Mansi coll. concil. tom. 8. p. 201 etc.)

Schriften — Epistolae.

1 et 2) Ad Aeonium Arelatensem episcopum.
3) Ad Liberium Patricium.

4) Ad [illegible]entium Mediolanensem.
5) [illegible]arium episcopum Arelatensem.
[illegible]ica adversus Anastasii imperatoris libellum famosu[illegible].
7) [illegible]opos afros. — 8) Ad Orientales.
9) [illegible]opos Galliae.
10) Ad Caesarium Arelatensem.
11) Ad Theodorum Laureacensem.

VII. Maxentius, Presbyter zu Antiochien, lebte 520.
(Vergl. bibl. max. P. P. tom. 9.)

Schriften:

1) De Christo professio.
2) Ejusdem responsio ad epistolam Hormisdae.
3) Contra Acephalos libellus.
4) Contra Nestorianos libb. 2.

VIII. Procopius von Gaza, blühte nach Tirin nach dem Jahre 500; nach andern 520.

Schriften:

1) Commentaria sive ἐξηγητικαι σχολαι in Octateuchum sive potius Heptateuchum.
2) Scholia in libb. 4 Regum et libb. 2 Paralipp.
3) Commentar. in Proverb.
4) Variorum in Esaiam prophetam commentariorum epitome.
5) Comment. in Threnos. — 6) Epistolae.

Ausgaben:

Comment. in Octateuchum Conr. Clausero interprete Tiguri 1555 fol. — In libb. Reg. et Paralipp. scholia gr. et. lat. ed. J. Meursius. Lugd. Bat. 1620. — In Isaiam gr. et lat. Paris 1580 fol.

Commentar:

Ernesti, J. C. T., ep. de Procopii Gaz. commentariis graecis in Heptateuchum et canticum ineditis. Lips. 1785. 4.; vergl. Erlanger gelehrte Beyträge 1786 S. 501 etc.

IX. Ennodius, Bischof von Ticin, blühte 503, † 521.
(Vergl. bibl. max. P. P. tom. 9.)

a/cum animadversionib. ed. J. C. Fr. Hanov. Vratisl. 1822.

Schriften:

1) Epistolarum libb. 9.

2) Opuscula miscella 10, *a*) panegyricus dictus clementissimo regi Theoderico; *b*) apologeticus pro synodo; *c*) vita Epiphani episc. Ticinensis ecclesiae; *d*) de vita beati Antonii monachi Lirinensis; *e*) eucharisticum de vita sua; *f*) paraenesis didascalica; *g*) praeceptum de cellulanis; *h*) petitorium, quo absolutus est Gerontius puer Agapiti; *i* et *k*) benedictio cerei 1 et 2.

3) Dictiones 28. — 4) Carmina et epigrammata.

Ausgaben:

Ed. Tornaci 1610 — Paris. 1611. 8. cum Sirmondi notis.

X. Hormisdas P. † 6. August 523.

(Vergl. Mansi collect. concil. tom. 8. p. 379 etc.)

Schriften: — Epistolae:

1 et 81) Ad s. Remigium Remens. episcopum.

2, 4, 5, 6, 11, 19, 49) Ad Anastasium imperatorem.

3, 22, 73) Ad Dorotheum episcop. Thessalonicensem.

7, 9, 20, 21) Ad Joannem Nicopolitan. episc.

8) Ad synodum Epiri veteris.

10) Ad Avitum Viennens. episc.

12) Ad Timotheum Constantinopol. episcop.

13) Commonitoria ad universos haereticos episc. orientis.

14) Ad episcopos orientales orthodoxos.

15, 70) Ad Possessorem episcopum.

16) Ad populum et monachos Constantinopolitanos.

17, 18) Ad Ennodium et Peregrinum episcopos.

23) Ad Archimandritas Syriae.

24) Ad Joannem Tarraconens. episcop.

25, 51, 65) Ad universos episcopos Hispaniae.

26) Ad Sallustium. — 27) Ad Justinum.

28, 32, 44, 57, 74, 78 et 79) Ad Justinum augustum.

29, 34, 35, 45) Ad Joannem Constantinopol. episcop.

30) Ad Caesarium Arelatensem.

31, 46, 59, 66, 67, 77) Ad Justinianum augustum.

33) 58) Ad Euphemiam augustam.

36) Ad archidiaconum et clerum Constantinopol.

37) Ad inianum domesticum comitem.
38) Ad Ce'erem et Patricium clarissimos aulicos.
39) Ad Pr eceptum praeterio Thessalonicensem.
40) Ad Anastasium et Palmitiam.
41, 42, , 52) Ad Germanum caeterosque legatos.
47) Ad ipejum. — 48) Ad Iulianum Aniciam.
50) Ad Gratum. — 53, 54) Ad Dioscor. diaconum.
55) Ad Thomam et Nicostratum.
56) Ad Joannem et Dioscorum legatos.
60) Ad Germanum virum illustrem.
61) Ad Heliam, Thomam et licostratum.
62, 63, 68, 69) Ad legat
64) Ad Joannem Melicitanum episcopum.
71, 72, 76, 80) Ad Epiphanium Constantinop. episcop.
75) Ad synodum Constantinopolitanam.

XI. Gregentius, Erzbisch. zu Tephra in Griechenland, lebte 470; nach andern blühte er noch ums Jahr 524.

(Vergl. bibl. max. P. P. tom. 6.)

Schrift: Disputatio cum Herbano Rabbino Judaeo.
Ausgabe: Edit. Paris. 1586.

XII. Anicius Manlius Torquatus Severinus Boethius, geb. zu Rom 470, enthauptet unter Theodorich im J. 524; nach Tirin: 526.

(Vergl. Michls Kirchengesch. S. 180.)

Schriften und Ausgaben:

1) Libb. 4 de Trinitate (vorzüglich gegen Eutyches und Nestorius).
2) Fidei confessio sive brevis institutio relig. christ.
3) De arithmetica (eine Uebersetzung des Nicomachus) ed. Aug. 1488.
4) Analyticorum priorum et posteriorum libb. 4.
5) Topicorum libb. 8.
6) Elenchorum sophisticorum libb. 2.
7) De musica libb. 5. — 8) De geometria libb. 2.
9) In Topica Ciceronis libb. 6.
10) De differentiis topicis libb. 4. — ed. Wegelin. Augsb. 1604. 8.

11) De consolatione philosoph. libb. 5 — ed. Norimb. 1473 fol. — Hagenov. 1491 4 et Argent. 1491. — Strasburg. 1501 fol. Hanau 1607. 8. — Lugduu. 1733. 12. — Trost in Widerwärtigkeit. Sulzb. 1667. 12. — Lutet. 1680. 4. — De consolation de la philosophie. Paris. 1711. 12. — de consolat. philosophica 1744. — Boethius vom philosoph. Troste übers. mit Anmerkungen von Freytag. Riga, 1794. 2 vol. 8. — de consolat. philos. ed. Helfrecht. Hof 1797.

Uebrig: dialectica ed. Rotae. Venet. 1551; de disciplina. Colon. 1489 fol.

Berault-Bercastel hat noch: von den 2 Naturen Jesu Christi.

Gesammtausgaben:

Edit. Venet. 1499 fol. — Eine deutsche Uebersetzung, Strasb. 1500. gehört unter die Seltenheiten. — Opp. omnia ex recens. Henr. Loriti Glareani cum var. comment. Basil. 1546 — auctior 1570 fol.

Commentar:

Heynii censura ingenii et morum Boethii cum memorabilibus ex ejus scriptis. Götting. 1806; abgedruckt in dessen opusc. academ. —

XIII. Joannes I. P., † 18. Mai 526 als Martyrer im Kerker zu Ravenna.

(Vergl. Mansi coll. concil. tom. 8. p. 599 etc.)

Schriften: — Epistolae:

1) Ad Zachariam archiepiscopum.
2) Ad episcopos Italiae.

XIV. Felix IV. (nach and. III.) P., † im Anfange des Octobers 530.

(Vergl. Mansi collect. concil. tom. 8. p. 657.)

Schriften: — Epistolae:

1) Ad omnes episcopos. — 2) Exhortatoria ad Sabinam. 3) Ad Caesarium Arelatensem. — 2) Ad Sicilienses episc.

XV. Bonifacius II. P., † im Oct. oder Novemb. 532.

(Vergl. Mansi l. c. p. 729 etc.)

n: — Epistolae.:

1 [illegible] ium Alexandrinum episcopum.

[illegible] rium Arelatensem.

XVI. Faustinus oder Faustus, Mönch, dann Bischof zu Rhegio, lebte zwischen Prosper Aquitan. und Fulgentius.

(Vergl. bibl. max. P. P. tom. 8. — Oudin. comment. vol. 1. p. 1292—1317.)

Schri[illegible]n:

1) Professi[illegible]tei. — [illegible]tola ad Lucidum presbyter.
3) De gr[illegible] Dei et [illegible]mentis libero arbitrio libb. 2.
4) Epistolae ad diversos.

XVII. Fulgentius, geb. 468 zu Telepte in Afrika, Schüler von Augustin, Bischof zu Ruspe, † nach Tirin 529; nach and. 533.

(Vergl. bibl. max. P. P. tom. 9. — Hambergers zuverlässige Nachrichten Theil 3. S. 335. — Oudin. comm. vol. 1. p. 1373—1378.)

Schriften:

1) Contra objectiones Arianorum.
2) Libb. 3 ad Trasimundum, regem Vandalorum.
3) Libb. 3 ad Monimum.
4) Libb. 2 de remissione peccatorum.
5) Epistolae 7: *a* et *b*) ad Galliam; *c* et *d*) ad Probam; *e*) ad Eugypium; *f*) ad Theodorum; *g*) ad Venantium.
6) Ad Donatum de fide orthodoxa et diversis erroribus haereticorum.
7) De incarnatione et gratia Domini nostri Jesu Christi ad Petrum diaconum, et alios, qui ex Oriente in causa fidei Romam missi sunt.
8) Ad Victorem contra sermonem Fastidiosi Ariani.
9) De fide ad Petrum.
10) Epistola ad Ferrandum diac.
11) Sermones (wovon folgende ächt sind):
   a) de confessoribus et dispensatoribus Christi;
   b) de duplici nativitate Christi;
   c) de s. Stephano protomartyre et conversione Pauli;

ed. (Wilibald. Pirkheymer) Hagenau 1520 fol. Colon. 1526. 8. auct. ed. J. Vimpe-
rius. Mogunt. 1516. Antw. 1574. 8. — ed. Oth. Uristicius et H. Justus Basil.
1587. Venet. 1696. 8.

ed. Th. Raynaudus mit Hoptas praesulum. — ed. (D. Mangeant) Paris 1684.
4. Venet. 1696. 8. 1742. fol.
Opera de gratia Dei cur. Petr. Poggini. Rom. 1760.

d) de epiphania, deque innocentium nece et muneribus magorum;
e) de charitate Dei et proximi;
f) de s. Cypriano martyre;
g) de circumcisione Domini.

Tirin legt ihm noch bey:
α) epistolae de abstrusis sermonibus;
β) de haeresi Ariana et Pelagiana; γ) de Trinitate;
δ) de praedestinatione.

Spur. liber mythologiarum (gehört vielleicht dem Ferrandus).

Ausgaben:

Norimb. 1520 fol. — Basil. 1566. 8. — Autw. 1574. 8. — Opp. omnia ex recens. Jac. Sirmond. Paris. 1623. fol. — Lugd. 1633 — ib. 1672 fol. (dem Leo M. angehängt, aber sehr unvollständig) — Venet. 1742 fol. (ein bloſser Abdruck der Pariser Ausgabe).

XVIII. Joannes II. P., † den 27. Mai 535.
(Vergl. Mansi collect. concil. tom. 8. p. 791 etc.)

Schriften: — Epistolae.:

1) Ad Valerium episcopum. — 2) Ad Justinianum.
3) Ad senatores. — 4) Ad episcopos Galliae.
5) Ad presbyteros et diaconos Contumeliosi episcopi.
6) Ad Caesarium Arelatensem.

XIX. Agapetus I. P., † den 22. April 536 zu Constantinopel.
(Vergl. Mansi collect. concil. tom. 8. p. 841.)

Schriften: — Epistolae:

1) Ad Justinianum. — 2) Ad episcopos Africanos.
3) Ad Reparatum. — 4) Ad Justinianum.
5) Ad Anthimum Constantinopol. episcopum.
6 et 7) Ad Caesarium episcopum Arelatensem.

XX. Sylverius P., † 538 den Hungertod auf der Insel Palmeira.
(Vergl. Mansi l. c. tom. 9. pag. 1 etc.)

Schriften — Epistolae.

1) Ad Vigilium pseudopapam.
2) Sylverii P. nomine conficta ad amatorem.

XXI. Justus, Bischof zu Urgel in Catalonien, † 540.
(Vergl. bibl. max. P. P. tom. 9.)

In cantica canticorum Salomonis explanatio mystica.

XXII. Facundus, Bischof zu Hermia in Afrika, lebte 540.
(Vergl. bibl. max. P. P. tom. 10.)

Schriften:

1) Pro defensione trium capitulorum concilii Chalcedonensis ad Justinianum imperat. libb. 12.
2) Contra Mocianum Scholasticum liber.

Ausgabe:

Ed. Jac. Sirmondi, e S. J. Paris. 1629. 8.

XXIII. Aretas, Bischof zu Caesarea in Cappadocien, lebte ums Jahr 540.
(Vergl. bibl. max. P. P. tom. 9.)

Explanatio in Apocalypsin in 72 Kapiteln.

Ausgabe:

Ed. gr. Veron. 1532 — gr. et lat. Paris. 1631 fol.

XXIV. Caesarius Arelatensis aus Catalonien, Erzbischof zu Arles, † nach Tirin den 27. Aug. 492; nach andern 543.
(Vergl. Oudin. etc. vol. 1. p. 1339 etc. — Bibl. max. P. P. tom. 8. — Hambergers zuverlässige Nachrichten Theil 3. S. 256.)

Schriften:

1) Regulae duae: altera ad monachos, altera ad virgines.
2) Sermones 30 in varia V. et N. Test. loca.
3) Sermones 16 in diversas N. Test. parabolas.
4) Sermm. 36 in varias anni solennitates.
5) Sermm. 10 de jejunio. — 6) Sermm. 13 de poenitent.
7) Sermm. 4 de judicio divino.
8) Sermm. 6 de fide et necessitate bonorum operum.
9) Sermm. 4 de vera charitate.
10) Sermm. 5 de diligendis inimicis.
11) Sermo 1 de quaestione: quare sancti viri et justi in peccatoribus vindicaverunt.
12) Sermo 1 de adversitate temporali.
13) Sermm. 9 de eleemosyna facienda.

14) Sermm. 6 de assiduitate ad orationem in ecclesia et officiis divinis.
15) Sermm. 6 de audiendo avide Dei verbo.
16) Sermo 1 de reddendis decimis.
17) Sermo 1 de benedictione humilium in scripturis.
18) Sermm. 5 de castitate et continentia.
19) Sermm. 2 contra ebrietatem.
20) Sermo 1 in causa Contumeliosi Regienses episc.
21) Sermm. 2 in dedicatione ecclesiae.
22) Sermm. 3 de martyribus.
23) Sermm. 4 ad monachos.
24) Sermo 1 asceticus de moralibus diversis.
25) Sermo ad sanctimoniales.
26) Epistolae V: *a*) ad Oratoriam, abbatissam; *b*) ad virginem Deo dicatam; *c* et *d*) ad sororem Caesariam, abbatissam ejusque congregationem; *e*) ad Ruricium, Lemovicens. episc.

Ausgaben:

Ed. Basil. 1558. 4. — 14 seiner Predigten gab zuerst heraus Steph. Baluz. Paris 1649. — 46 stehen in der Bibl. P. P.

XXV. Fulgentius Ferrandus, Diakon zu Carthago, Schüler des Fulgentius, blühte nach 546.
(Vergl. bibl. max. P. P. tom. 9.)

Schriften:

1) Breviatio canonum (221).
2) Paraeneticus ad Reginum comitem de septem regulis innocentiae.
3) Ad Anatolium diaconum, de duabus in Christo naturis.
4) Epistolae aliquot.

Ausgabe:

Edit. P. Franc. Chiffletii S. J. — Divinione 1649.

XXVI. Junilius, Bischof in Afrika, lebte ums J. 552.
(Vergl. bibl. max. P. P. tom. 10.)

Schriften:

1) De partibus divinae legis libb. 2.

t. in aliquot Geneseos capita (gehört dem

XXVII. Primasius, Bischof zu Adrumet in Afrika, lebte ums J. 553.

(Vergl. bibl. max. P. P. tom. 10.)

Schriften:

1) Commentar. in epp. Pauli.
2) Commentar. in Apocal. libb. 5.

XXVIII. Vigilius P., † den 10. Jäner 555 in Sicilien.

(Vergl. Mansi coll. concil. tom. 9. p. 23 etc.)

Schriften: — Epistolae:

1) Vigilii nomine scripta ab [illegible]tychiano quodam.
2) Vigilii adhuc pseudopapae [illegible] Eutherium.
3) Vigilii adhuc pseudopapae ad Caesarium Arelatensem.
4) Ad Mennam. — 5) Ad Justinianum.
6, 7 et 8) Ad Auxianum Arelatensem.
9) Ad episcopos Galliae. — 10) Ad Aurelianum Arelat.
11) Ad episcopos Galliae.
12) Ad Valentinianum episcopum Tomitanum.
13) Ad Aurelianum Arelatensem.
14) Ad Rusticum et Sebastianum.
15) Epistola encyclica. — 16) Ad Eutychium.

XXIX. Rusticus, Diakon der Kirche zu Rom, lebte zu P. Vigilius Zeiten 538 — 555.

(Vergl. bibl. max. P. P. tom. 10.)

Contra Acephalos disputatio. — Edit. Basil. 1569.

XXX. Pelagius I. P., † 1. März 560.

(Vergl. Mansi collect. concil. tom. 9. p. 709 etc.)

Schriften: — Epistolae.:

1) Ad Vigilium episcopum, Patrem et Filium unum esse Deum.
2 et 3) Ad Narsetem. — 4 et 5) Ad Narsen patricium.
6) Ad episcopos Thusciae.
7) Ad universum populum Dei — de fide.
8, 9, 11, 12 et 15) Ad Sapandum episcopum Arelatensem.

10, 13, 14 et 16) Ad Childebertum regem.
17) Confessio fidei apud Garner. dissert.

XXXI. Andreas, Bischof zu Caesarea in Cappadocien, lebte ums J. 560.
(Vergl. bibl. max. P. P. tom. 5.)
Commentar. in Apocalypsin.

XXXII. Marcus Aurelius Cassiodorus, römischer Senator, geb. ums J. 470 zu Sylacci in der Landschaft der Bruttier, † in dem Kloster Vivarese 563.
(Vergl. bibl. max. P. P. tom. 11. — Hambergers zuverlässige Nachrichten Theil 3, S. 413—420.)

Schriften und Ausgaben:

1) Variarum epistolarum libb. 1. — 2) De anima.
3) De institutione divinarum scripturarum libb. 2.
4) De schematibus et tropis sacrae scripturae.
5) De orthographia. — 6) De grammatica.
7) De rhetorica. — 8) De arithmetica. — 9) De musica.
10) De geometria. — 11) De astronomia.
12) Computus paschalis.
13) Chronicon ad Theodoricum regem, ab Adam usque ad an. 519.
14) Historiae tripartitae libb. 12 — edit. Augsb. 1472 fol. — Kirchengeschichte des Socrates, Sozomenus, und Theodor. aus dem Griechischen ins Lateinische übersetzt.
15) Commentarii in Psalmos. — In psalterium expositio cum tabula. Basil. 1491.
16) Comment. in canticum cant.
17) In epp. Apost. et Apocalypsin. — Ed. Lond. 1722. 8.

Gesammtausgaben:

Opp. omnia Paris. 1579 fol. — ib. 1588 — ib. 1600 tomm. 2. 8. — stud. J. Garetti mon. e C. S. M. Rotomagi 1679 2 voll. fol. — Paris. 1689 2 voll. fol. — Venet. 1729 2 voll. fol.

Commentar:

Cassiodor von Dr. Stäudlin in seinem kirchenhistorischen Archive 1825 Heft 3.

XXXIII. Nonnus, geb. zu Panoplum in Aegypten, lebte vor Kaiser Justinian, also vor 565.

(Vergl. bibl. max. P. P. tom. 9.)

Schrift:

Paraphrasis sancti secundum Joannem evangelii.

Ausgaben:

Edit. Hagenau 1527. 8. — ed. Heidelb. 1596 — Ed. Sylburg. Lips. 1618. — Paris. 1623. 8. — Lugd. Bat. 1620. 12. dann 1627 fol. ed. Fr. Passow Lips. 1834. 8 mai (1 rf.)

XXXIV. Martinus, Episcopus Dumiensis, lebte 572.

(Vergl. bibl. max. P. P. tom. 10.)

Schriften:

1) De quatuor virtutibus cardinalibus liber.
2) De moribus liber.

XXXV. Joannes III. P., † den 23. Juli 573.

(Vergl. Mansi coll. concil. tom. 9. p. 783 etc.)

Schriften: — Epistolae:

1) Ad episcopos Germaniae et Galliae.
2) Ad Edaldum Viennensem archiepiscopum.

XXXVI. Zacharias, Bischof zu Mytelene, lebte zu Kaiser Justinians Zeiten, der von 565 bis 578 regierte.

(Vergl. bibl. max. P. P. tom. 9.)

De mundi aeternitate contra philosophos dialogus.

XXXVII. Joannes Climacus, Abt auf dem Berge Sina, † 532; nach andern 580.

(Vergl. bibl. max. P. P. tom. 10.)

Schriften:

1) Scala paradisi, gradus triginta.
2) Epistola seu liber ad religiosum pastorem.

Ausgabe:

Edit. gr. et lat. Paris 1633 fol. Uebers. Landshut 1833. (1 rf. 12 gg.)

übers. zum ersten Male in die deutsche Sprache metr.
von Fr. H. A. W. Winkler. Giessen 1838.

XXXVIII. Sedatus, Episcopus Biterrensis, unterschrieb auf dem Concil zu Toledo 589.
(Vergl. bibl. max. P. P. tom. 11.)
Homilia de epiphania.

XXXIX. Leontius, Bischof auf Cypern, blühte 590.
(Vergl. bibl. max. P. P. tom. 12.)
Schriften:
1) Fragmentum contra Hebraeos.
2) In Symeonem, quando is Dominum in ulnas suas suscepit.
3) In diem festum mediae — Pentecostes.
4) Vita Joannis eleemosynarii.

XL. Leontius von Byzanz, monachus ad s. Sabbam, lebte ums J. 590.
(Vergl. bibl. max. P. P. tom. 9. — Fabric. bibl. gr. tom. 8. p. 309—320. — Cave tom. 1. p. 543.)
Schriften und Ausgaben:
1) De sectis lib. in 10 actiones distributus — edit. Basil. 1578. 8. — gr. et lat. Par. 1624.
2) Adversus Eutychianos et Nestorianos libb. 3.
3) Adversus fraudes Apollinistarum liber.
4) Solutiones argumentationum Severi.
5) Dubitationes hypotheticae et definientes contra eos, qui negant in Christo duas naturas.
Hiezu zählt man:
6) Oratio in mediam Pentecosten et in coecum a nativitate.

Ausgaben:
Einzelne Schriften haben Combefis und Leunclav herausgegeben; vergl. Canisii lectt. — Uebersicht und Inhaltsverzeichnifs von dem Werke des Leontius: de causis sacris von ihm selbst S. 56, herausgegeben von Angelus Majus in seinen ungedruckten Handschriften.

XLI. Pelagius II. P., † den 8. Februar 590.
(Vergl. Mansi coll. concil. tom. 9. pag. 879 etc.)

Schriften: — Epistolae:
1) Ad Benignum archiepiscopum.
2) Ad episcopos Italiae. — 3) Ad Gregorium diaconum.
4) Ad Auracharium episcopum Antisiodorensem.
5) Quae est prima ad Eliam et episcopos Africae.
6) Quae est secunda ad episcopos Istriae.
7) Quae est tertia ad Eliam et episcopos Istriae.
8) Ad Joannem episcopum Constantinopol.
9) Ad episcopos Germaniae et Galliae.

XLII. Anastasius Sinaita, Bischof zu Antiochien, † 599.

(Vergl. bibl. max. P. P. tom. 9. — Oudin comment. vol. 1. p. 1480—1492.)

Schriften und Ausgaben:
1) Ὁδηγός, viae dux capp. 24. — Ed. Ingolst. 1606. 4.
2) Anagogicarum contemplationum in divini opificii hexaemeron ad Theophilum libb. 11. — Edit. Paris. 1609 — gr. et lat. London. 1682. 4.
3) Orationes 5: *a*) de ss. Trinitate; *b*) de incircumscripto; *c*) de incarnatione Christi, vel oeconomia divina; *d*) de passione et impassibilitate Christi; *e*) de resurrectione — ed. gr. et lat. 1624.
4) In annuntiationem B. Mariae.
5) In transfigurationem Jesu Christi.
6) De sacra synoxi. — 7) In psalmum 6tum cum homilia.
8) Quaestiones et responsiones 154. — Edit. Ingolst. 1614. 4.

XLIII. Castor, Episcopus Aptensis, soll im 6ten Saec. gelebt haben.

Epistola ad Cassianum — befindet sich in appendice actorum veterum ad notas in Salvianum et Vincentium Lirinensem von Steph. Baluzius.

SAECULUM VII.

I. Hesychius sive Isychius, Bischof zu Jerusalem, lebte ums J. 601.

(Vergl. bibl. max. P. P. tom. 12.)

Schriften und Ausgaben:

1) In Leviticum libb. 7 — ed. Basil. 1527 — ib. 1528.
2) Oratio in s. Andream Apost.
3) In dominicam resurrectionem.
4) De temperantia et virtute ad Theodolum sermo, centuriae 2.

II. Leander, Bischof zu Sevilla, † 603.

(Vergl. bibl. max. P. P. tom. 12.)

1) De institutione virginum et contemtu mundi ad Florentinam sororem liber.
2) Homilia in laudem ecclesiae ob conversionem Gothorum.

III. Theophanes, Bisch. zu Nicaea, lebte ums J. 602.

Schriften und Ausgabe:

1) Symphonia V. et N. Testamenti.
2) Plurima contra Judaeos.
3) Homiliae — edit. Panormitani. Paris 1644 fol.

IV. Gregor M. I. P., erwählt 590, † 604.

(Vergl. Mansi hinsichtlich der Briefe tom. 9. p. 1027 etc. — Rößler l. c. Theil 10. S. 474. — Hambergers zuverläßige Nachrichten 3 Theil S. 454—459. — Oudin comment. vol. 1. p. 1493—1571.)

Schriften (nach der Paris. Ausg. 1705) *nebst Ausg.:*

Tom. I.

1) Libb. 35 moralium seu expositiones in librum Job — ed. Norimb. 1471 fol. — ed. Paris. 1495 fol.
2) Homiliarum in Ezech. proph. libb. 2.
3) Homiliarum 40 in Evangelia libb. 2 — ed. 1473 — Homilien und Briefe des hl. Gregor des Papstes, von Maurus Feyerabend 7 Bde. ed. Ingolst. 1823.
4) De mortalitate, oratiuncula.

Tom. II.

1) Regula pastoralis. Brixiae 1818. (14 pp.) Aug. Vindel. 1786. Ingolst, 1822. (21 pp.) übers. v. Feyera München 1827. (16 pp.)

I ...um libb. 4 partt. 3 — dialog. et pastorale. V ...ei 1492. 4. — gr. et lat. edit. Paris. 1640.
3) I ...istri epp. libb. 14.

Tom. III.

1) Liber Sacramentorum.
2) Appendix ad libr. sacrament.
3) Notae et observatt. et scholia in libr. sacrament. casibus notat. Bernardi 1476 fol. — Volumen Gregorianum.
4) Benedictionum episcopalium supplementum.
5) Responsalialis sive Antiphonarius.
6) In librum 1 Regum variarum expositionum libb. 6.
7) Super canticum canticorum expositio.
8) In 7 psalmos poenitentiales expositio.
9) Concordia quorundam testimonior. sacrae scripturae.

Tom. IV.

1) S. Gregorii vita per Paulum diaconum.
2) — — — per Joannem diaconum libb. 4.
3) Eadem ex ejusdem s. Gregorii scriptis potissimum recens adornata libb. 4.
4) Imagines beati Gregorii M. ejusque parentum a Joanne diacono descriptae.
5) De tabulis donariorum marmoreis ab Greg. ssis. Apostolis Petro et Paulo dicatis.
6) S. Paterii expositio in V. et N. T. (in Pentat.; in Jud.; in 4 libb. Reg; in Psalmos; in Proverbia; in cantic. canticorum; in libr. Eccles.; in Is. Jerem. Ezech. Dan. Os. Joel, Amos, Habac., Agg. Zach.; in Psalmos quosdam; in 4 Evangg. in Act. Apost. in ep. Jac. in 1 et 2dam ep. Petri; in ep. 1, 2 et 3 Joan.; in Apocal.; in epp. Pauli).
7) Alulfi expositio N. T. (von Matth. bis Apocal. inclus.).

Gesammtausgaben: Opp. omnia Greg. M, Basil. 1564 2 voll. — Rom. 1588, —1593 2 voll. — Antwerp. 1572, dann 1616 — Par. 1605, dann 1640 fol. — Msc. codd. emend. cum notis Petri Gussanvillaei. Paris 1675 — ed. Paris. 1705 4 voll. fol. — ed. curante Jo. Bapt. Galliccioli. Venet. 1768-76.

Manifesta vexilla regio.

V. Venantius Fortunatus, Bischof von Poitiers, lebte 606.

(Vergl. bibl. max. P. P. tom. 10.)

Schriften:

1) Poemata et epistolae libb. 9.
2) Liber decimus agit de expositione orationis Domini.
3) Liber undecimus de expositione symboli nebst einigen Gedichten.
4) De vita s. Martini libb. 4 in Versen.
5) De excidio Thuringiae in Versen.
6) Ad Justinum imperatorem in Versen.
7) Ad Artachin in Versen.

Ausgabe:

Edit. Christoph. Brower etc. S. I. — carmina et opusc. Mogunt. 1603, 1616. 4. — Hymnus de resurrectione Domini. Witteb. 1627.

VI. Eulogius, Patriarch zu Alexandrien, stand im Briefwechsel mit Gregor. M., † 608.

(Vergl. bibl. max. P. P. tom. 12.)

Schriften:

1) Sermo in diem festum palmarum et in pullum asini; — edit. Combefis.
2) Dann seine eclogae.

VII. Antiochus, Mönch in Palästina in monasterio Laurae s. Sabbae, lebte ums J. 614.

(Vergl. bibl. max. P. P. tom. 12.)

Schriften:

1) Homiliae 130 seu pandectes divinae scripturae.
2) Exomologesis.
3) Ad Eustathium de cogitationibus.

Ausgabe: — Edit. Paris. 1624.

VIII. Columban, ein Schotte, Abt im Burgundischen, dann im Italienischen, † 615.

(Vergl. bibl. max. P. P. tom. 12.)

Schriften:

1) Commentaria in totum psalterium.

Arianos Mediolani.

3) Regula. — 4) Sermones seu instructiones 16.
5) De poenitentiarum mensura.
6) De octo vitiis principalibus. — 7) Epistolae 5.
8) Poemata und einige andere ascetische Abhandlungen.

IX. Deusdedit, P., † den 8. November 618.

(Vergl. Mansi coll. concil. tom. 10. p. 537 etc.)

Epistola ad Gordianum Hispalensem episcopum.

X. Bonifacius V. P., † den 22. October 625.

(Vergl. Mansi coll. concil. tom. 10. p. 547 etc.)

Schriften: — Epistolae:

1) Ad Justinianum per Roffensem episcopum.
2) Ad Eduvinum regem Anglorum.
3) Ad Edelburgam, Eduvini regis conjugem.
4) Ad Justum archiepiscopum Cantuariensem.

XI. Isidor, Bischof zu Sevilla, † 636.

(Vergl. Brev. rom. 6. April. — Oudin comment. vol. 1. p. 1582-96.)

Schriften nebst Ausgaben:

1) De genere officiorum liber. — 2) Liber prooemiorum
3) Liber de ortu et obitu prophetarum.
4) Liber commentariorum vel Synonyma.
5) Ad Florentinam contra Judaeos libb. 2.
6) De natura rerum ad Siburum principem.
7) Liber differentiarum. — 8) Liber sententiarum.
9) Liber quaestionum sive expositionis Sacramentorum.
10) Liber etymologiarum libb. 20 (nebst de summo bono) edit. Paris. 1472 fol. dann 1483 fol. — Venet. 1493 fol. — Paris. 1520 fol. — edit. 1577 fol.

Pariser Ausgabe hat annoch:

11) De contemtu mundi, norma vivendi.
12) Exhortatio ad poenitentiam.
13) Lamentum poenitentiae.
14) Oratio s. Isidori. — 15) Oratio alia.
16) Epistola ad Massionum de lapsu et reparatione sacerdotis.
17) Chronicon (vom Anfange der Welt bis zum 5ten Jahre des gothischen Königs Suinthiliam).

18) Chronicon Gothorum.
19) Historia Vandalorum. — 20) Historia Suevorum.
21) De Antiocho rege et martyrio Machabaeorum.
22) De scriptoribus ecclesiast.; vergl. Fabric. bibl. eccles. Edit. Paris. 1580. — Colon. 1581. — Antw. 1639.
23) De nativitate Domini, passione et resurrectione, regno et judicio ad Florentianam sororem.
24) De vocatione gentium ad eandem.
25) Epistola ad Ludifredum.
26) Sententiarum sive de summo bono libb. 3 — ed. Nürnberg, ohne Jahrzahl in fol. mehr bey Nro. 10.
27) Regula monachorum.
28) De conflictu vitiorum et virtutum.
29) Expositio in cantica canticorum.
30) Liber de viris illustribus.
31) Glossarium ex diversis.

Gesammtausgabe:

Edit. Paris. 1580. — a J. Dubreuil emendat. ib. 1601. Colon. 1617.

XII. Sophronius, Bischof zu Jerusalem, † nach Bellarmin 634, nach Berault-Bercastel: 636.

(Vergl. bibl. max. P. P. tom. 12.)

Schriften:

1) In Christi servatoris natalitia.
2) De angelorum excellentia.
3) De exultatione s. crucis, oratio.
4) De adoratione s. crucis, oratio.

XIII. Honorius I. P., † den 12. October 638.

(Vergl. Mansi coll. concil. tom. 10. p. 573 etc.)

Schriften: — Epistolae:

1) Ad Isacium Ravennatem exarcham.
2) Ad episcopos Venetiae et Istriae.
3 et 4) Ad Sergium Constantinopolitanum episcopum.
5) Ad Eduinum regem Angliae.
6) Ad Honorium Dorovernensem episcopum.
7) Ad Joannem, Stephanum et Donatum episcopos per Epirum constitutos.

8) Ad s um subdiaconum.
9) Ad rium Cantuariensem episcopum.
10) A osum subdiaconum.
11) t Ser odeum notarium.
12) Ad rum episcopum Syracusanum.
holium magistrum militum.
ium Patricium et exarcham Italiae.

V. Georgius, Metropolit von Nicomedien, lebte zu Kaiser Heraclius Zeiten: 641.
(Vergl. P. P. tom. 12.)

Schriften:

1) In oraculum conceptionis actae Deiparae.
2) Laudatio in conceptionem s. Annae parentis ssmae Deiparae.
3) Oratio in conceptionem ac nativitatem B. Mariae Virginis.
4) Encomium in ssmae B. M. V. repraesentationem in templo.
5 et 6) In ejus ingressum (in templum).
7) In illud: stabat juxta crucem etc.
8) In immaculatae Virginis in sepulchro assistentiam etc.
9) Encomium in Cosmam et Damianum.

Ausgabe: — Edit. Combefis O. B.

XV. Joannes IV. P., † 11. October 642.
(Vergl. Mansi coll. concil. tom. 10. p. 679 etc.)

Schriften: — Epistolae:

1) Ad episcopos et presbyteros Scotiae.
2) Ad Constantinum imperat. filium Heraclii.
3) Ad Isaac Syracusanum episcopum.
4) Epistola paschalis. — 5) Apologia pro Honorio.

XVI. Theodor I. P., † 13. Mai 649.
(Vergl. Mansi coll. concil. tom. 10. p. 699. etc.)

Schriften: — Epistolae:

1) Epistola synodica ad Paulum patriarcham Constantinopolitanum.
2) Ad episcopos, qui consecraverunt Paulum patriarcham Constant.

XVII. Martinus I. P., † im Exil d. 16. Sept. 655.
(Vergl. Mansi coll. concil. tom. 10. p. 685 etc.)

1) Ad omnes fideles.
2) Ad Amandum Trajectensem episcopum.
3) Ad Constantem imperatorem.
4) Ad ecclesiam Carthaginensem.
5) Ad Joannem episcopum Philadelphiae.
6) Ad Theodorum episcopum Esbuntiorum.
7) Ad Antonium episcopum Bacathorum.
8) Ad Georgium archimandritam monasterii s. Theodosii.
9) Ad Pantaleonem. — 10) Ad Petrum illustrem virum.
11) Ad ecclesiam Hierosolymitanam et Antiochenam.
12) Ad Paulum Thessalonicensem episcopum.
13) Ad ecclesiam Thessalonicensem.
14 et 15) Ad Theodorum.
16 et 17) Ad quendam sibi charissimum.
18) Ep. encyclica ad omnes Christi fideles.
19) Ad Amandum episcopum Trajectensem.

XVIII. Desiderius, Bischof in Aquitanien, † den 13. Dec. 660.
(Vergl. bibl. max. P. P. tom. 8.)

Schriften: — Epistolae XVI.
1) Ad Salustium. — 2) Ad Grimoaldum Majorem domus.
3 et 4) Ad Siegebertum regem.
5) Ad Rom. Dagobertum regem.
6) Ad Medoaldum. — 7) Ad Chodulfum.
8) Ad Abbonem. — 9) Ad Dadonem.
10) Ad Paulum. — 11) Ad Sulpitium.
12) Ad Caesarium. — 13) Ad Aspasiam.
14) Ad Felicem.
15) Pro Untedio commendatitiae ad episcopos, comites etc.

XIX. Cumeanus, Scoto-Hybernus, Hiensis abbas, lebte 630, † 661.
(Vergl. bibl. max. P. P. tom. 12.)

Liber de mensura poenitentiarum capp. 14.

XX. Maximus, Mönch zu Constantinopel, lebte zwischen 660 und 662.

max. P. P. tom. 12. — Oudin comment. vol. 1. p. 1635—1652.)

Schri[illegible]und Ausgaben:

1) De cl[illegible]ate ad Elpidium centuriae 4 Hagenau 1531. 8. — [illegible]mst. 1616. 8.
2) De vir[illegible]e et vitio centuriae 5.
3) De incarnatione verbi quaestiones.
4) De ecclesiastica mystagogia.
5) Disputatio habita in Africa contra Pyrrhum Monothelitam.
6) Sermo asceticus.
7) Contra Monothelitas et Acephalos opuscula 13.

XXI. Eligius, Episcopus Noviomensis, † 665.
(Vergl. bibl. max. P. P. tom. 12.)

Homiliae XVI.

XXII. Ildephons, Erzbischof zu Toledo, † 667.
(Vergl. bibl. max. P. P. tom. 12.)

Schriften nebst Ausgaben:

1) De illibata virginitate B. Mariae liber.
2) De parturitione ac purificatione B. Mariae sermo.
3) Sermones 12 de assumtione B. Mariae.
4) In purificatione B. Mariae.
5) De nativitate B. Mariae.
6) Liber de viris illustribus sive de scriptoribus ecclesiasticis; vergl. Fabric. bibl. eccles. edit. Miraei. Antw. 1639.

XXIII. Vitalianus P., † 27. Jäner 672.
(Vergl. Mansi coll. concil. tom. 11. p. 14.)

Schriften: — Epistolae:

1) Ad Paulum archiepiscopum Cretensem.
2) Ad Vaanum cubicularium imperatoris.
3) Ad Paulum episc. Cretensem.
4) Ad Georgium episc. Syracusanum.
5) Ad Oswi regem Nordanhumbrorum.
6) Sub nomine Vitaliani P. ad monachos Siculos.

Epistolae dubiae:

a) Ad Floriacenses.

b) Ad Clodoveum Francorum regem.
c) Ad omnes episcopos.
d) Ad Theodorum archiepiscopum Cantuariensem.

XXIV. Adeodatus P., † 26. Juni 676.
(Vergl. Mansi l. c. tom. 11.)
Epistola ad universos episcopos Galliae.

XXV. Agatho P., † den 10. Jäner 682.
(Vergl. Mansi coll. concil. tom. 11. p. 165 etc.)
Schriften: — Epistolae:
1) Ad augustos imperatores.
2) Epistola decretalis ad regem Merciorum Aethelredum, Theodorum archiepiscopum Cant. Saxulfum Merciorum episcopum.

XXVI. Leo II. P., † den 3. Juli 683, nach and. 684.
(Vergl. Mansi coll. concil. tom. 11. p. 1054 etc.)
Schriften: — Epistolae:
1) Ad Constantinum imperatorem.
2) Ad episcopos Hispaniae.
3) Ad Quiricum episcopum.
4) Ad Simplicium comitem.
5) Ad Ervigium regem Hispaniae.
6) Fragmentum epistolae ad episcopos et regem Dalmatiorum.

XXVII. Benedictus II. (nach and. III.) P., † den 7. Mai 685.
(Vergl. Mansi coll. concil. tom. 11. p. 1083.)
Schriften: — Epistolae:
1) Ad Petrum notarium regionarium.
2) Ad Ervigium regem.

XXVIII. Julianus, Erzbischof zu Toledo, gewählt 680, † 690.
(Vergl. bibl. max. P. P. tom. 12.)
Schriften:
1) Adversus Judaeos libb. 3.
2) De futuro saeculo libb. 3 sive prognosticon.
3) Commentarius in Naum prophetam.

4) Ἀντικειμενων, hoc est, contrapositorum, sive contrariorum in speciem, utriusque testamenti locorum, libb. 2.

XXIX. Esaias, Abt, lebte im 7ten Saec.
(Vergl. bibl. max. P. P. tom. 12.)
Praecepta ad fratres, orationes 29.

XXX. Gregor, Bischof zu Antiochien, soll im 7ten Saec. gelebt haben.
(Vergl. bibl. max. P. P. tom. 12.)
De Christi resurrectione. — Edit. Combefis O. B.

XXXI. Jacob, Mönch, dann Erzbischof in Bulgarien, lebte im 7ten Saec.
(Vergl. bibl. max. P. P. tom. 12.)
Oratio in nativitatem sanctissimae Dominae nostrae Dei genitricis Mariae.

XXXII. Joannes, Bischof der Carpathier, lebte im 7ten Saec.
(Vergl. bibl. max. P. P. tom. 12.)
Schriften:
1) Capita hortatoria sive documenta spiritualia 97 — interpr. Jac. Pontan. S. J.
2) Capita alia, num. 94.

XXXIII. Joannes, Erzbischof zu Nicaea, soll im 7ten Saec. gelebt haben.
(Vergl. bibl. max. P. P. tom. 12.)
De nativitate Domini. — Edit. Combefis O. B.

XXXIV. Joannes, Erzbischof zu Thessalonich, soll im 7ten Saec. gelebt haben.
(Vergl. bibl. max. P. P. tom. 12.)
De Christi resurrectione. — Edit. Combefis O. B.

XXXV. Petrus von Laodicea, blühte im 7ten Saec.
(Vergl. bibl. max. P. P. tom. 12.)
Expositio in orationem dominicam.

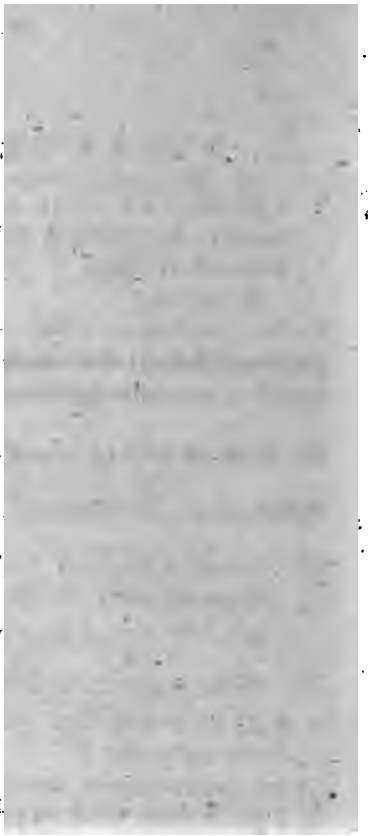

SAECULUM VIII.

I. Adhelmus oder Anthelmus, Bischof zu Schiburn in Schottland, lebte ums J. 700, † nach Berault-Bercastel: 709.

Schriften:

1) De virginitate liber.
2) De paschatis die contra errores Britorum.
3) De octo principalibus vitiis.

II. Constantinus, P., † den 9. April 715.

(Vergl. Mansi coll. concil. tom. 12. p. 177.)

Epistola ad Britwaldum archiepiscopum Cantuariensem.

III. Andreas von Jerusalem oder besser von Damascus, Erzbischof zu Kreta, † 730.

(Vergl. bibl. max. P. P. tom. 10. — Oudin. comment. vol. 2. p. 174—188.)

Schriften: — Orationes:

1 et 2) In ssmae Dei genitricis semper Virginis Mariae diem natalem.
3) In praecursoris decollationem.
4 et 5) In annuntiationem B. M. Virginis.
6) In circumcisionem Domini nostri Jesu Christi et in s. Basilium.
7) In Christi transfigurationem.
8) In Lazarum quatriduanum.
9) In ramos palmarum.
10 et 11) In s. crucis exaltationem.
12 bis 14) In dormitionem s. Mariae.
15) In Apostolum Titum.
16) In s. Nicolaum episc. Myrensem.
17) In s. Patapium. — 18) De coeco sanato.
19) De hydropico sanitati restituto.
20) De daemoniaco sanato.
21) De sanata foemina, quae mamma laborabat.
22) De viri justi ab humanis ad Deum migratione.
23) In s. Patapium.
24) In vitam humanam et in defunctos.

iones praecipui et triodia.

be: — Edit. P. Franc. Combefis O. P.

C II. P., † 10. Febr. 731.

(Mansi coll. concil. tom. 12. pag. 225 etc.)

Schriften: — Epistolae:

1 Bonifacium presbyterum.

2) Car m ducem, Majorem domus regiae Francor.

3) Ad episc os et alios omnium ordinum tum clericos n laicos.

clerum linem e i, quibus Bonifacius

ori at copus

imates

universum populum ngorum.

universum populum onum.

8) Ad Bonifacium episcopu

9) Ad Germanum Constantin piscopum.

10) Ad Ursum ducem Venetio

11 et 12) Ad Leonem Isauricu nperatorem.

13) Ad Bonifacium episcopum.

14) Ad episcopos Angliae.

V. Beda Venerabilis (der Ehrwürdige) † den 26. Mai 735.

(Vergl. Michls Kirchengeschichte S. 255. — Oudin comment. vol. 1. p. 1681 — 1712.)

Schriften (nach d. Basler Ausg. 1563) *nebst Ausgaben:*

Tom. I.

1) Cunabala grammaticae artis Donati a Beda restituta liber.

2) De octo partibus orationis libellus.

3) De arte poetica ad Uvigerbum levitam.

4) De schematis scripturae divinae.

5) De tropis sacrae scripturae. — 6) De orthographia.

7) De arithmeticis numeris. — 8) De divisionib. temporum.

9) De arithmeticis propositionibus.

10) De ratione calculi. — 11) De numerorum divisione.

12) De loquela per gestum digitorum et temporum ratione.

13) De argumentis lunae.

Veni creator spiritus.

14) Computus vulgaris, qui dicitur ephemeris.
15) De embolismorum ratione computus.
16) Decennovales circuli.
17) De mundi coelestis terrestrisque constitutione.
18) Musica theorica. — 19) Musica quadrata s. mensurata.
20) De circulis sphaerae et polo.
21) De planetarum et signorum ratione, de stellis.
22) De tonitruis ad Herenfridum.
23) Prognostica temporum. — 24) De mensura horologii.
25 De astrolabio. — 26) De nativitate infantium.
27) De minutione sanguinis.
28) De septem mundi miraculis.
29) Hymni. — 30) De ratione compoti.
31) Manfredi carmina.

Tom. II.

1) De rerum natura. — 2) De temporum ratione.
3) De sex aetatibus mundi sive chronicon.
4) De temporibus hujus saeculi — ed. Venet. 1504. 4.
5) Authoritatum generalium aliquot philosophorum tabula, cum commentario incerti authoris:
a) sententiae ex Aristotele, *b*) sententiae ex Cicerone.
6) Proverbiorum liber. — 7) De substantiis.
8) *Περι διδαξεων* sive elementorum philosophiae libb. 4.
9) De paschae celebratione liber sive de aequinoctio vernali juxta Anatholium epistola ad Wichredae presbyterum.
10) De divinatione mortis et vitae Petosyris ad Nicepsum regem Aegypti epistola.
11) Similitudo arcae. — 12) De linguis gentium.
13) De Sybillinorum oraculis.

Tom. III.

1) Ecclesiasticae historiae gentis Anglorum libb. 5. — ed. Antw. 1550 fol. — Cantabr. 1644 fol. — cum notis Chiffletii. Paris. 1681. cura J. Smith. Cantabr. 1722 fol.
2) Epitome sive breviarium totius praecedentis historiae Anglorum.
3) Cuthberti episcopi et confessoris vita.
4) S. Vedasti pontificis vita.

5) bani abbatis vita.
6) ricii primi praedicatoris et episcopi totius Britanniae vita et actus libb. 2.
7) S. i abbatis vita.
ni viri Bertolfi abbatis Bobiensis coenobii vita
ds.
Arnolfi episcopi vita.
S. ndoforae abbatissae vita.
mi et beatissimi Justini martyris passio (hym-
n
12) gium.
13) b s sanctis, libellus, em de opusculis majo-
r eviando Beda con suit.
nterpretationes nominum hebraicorum (ein onomatisches Lexicon).
15) Excerptiones patrum, collectanea, flores ex diversis, quaestiones et parabolae.

Tom. IV. (Seine Commentare in die hl. Schrift sind schätzbar.)

1) Hexaemeron. — 2) Expositio in Genesin;
3) in Exodum; 4) in Leviticum; 5) in Numeros;
6) in Deuteronomium;
7) In Samuelem prophetam, id est, librum, allegorica expositio libb. 4.
8) In libros regum quaestionum 30 liber — edit. Basil. 1533 fol.
9) In Ezram et Neemiam prophetas, allegorica expositio libb. 3.
10) In librum Tobiae, allegorica expositio — ed. Basil. 1533 fol.
11) In Job libb. 3 ad Nectarium.
12) Super parabolas Salomonis libb. 3.
13) In cantic. canticorum contra Julianum libb. 7.
14) De tabernaculo et visis ejus ac vestibus sacerdotum libb. 3.

Tom. V.

1) Expositio in Matthaeum; 2) in Marcum;
3) in Lucam; 4) in Joannem; 5) in Act. Apost.;

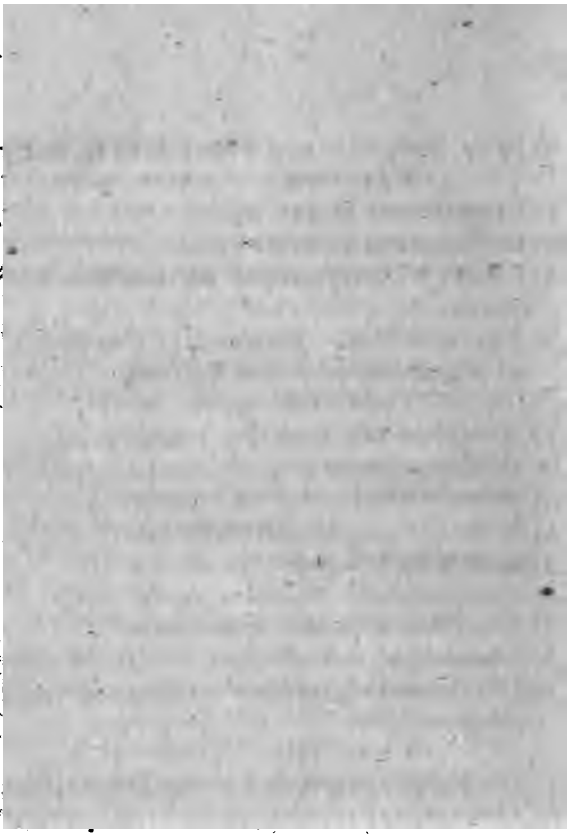

6) in ep. Jac.; 7) in epp. Petr.; 8) in ep. Jud.; 9) in Apocal.

Tom. VI.

1) Retractiones in Act. Apost.
2) In omnes epp. Pauli Apost.
3) Liber s. Chrysostomi de laudibus s. Pauli Apostoli homm. 7.
4) Ep. Gaufridi, Boussardi, Cenomani theologorum ad clarissimum virum Petrum.

Tom. VII.

1) Homiliae aestivales de tempore 33.
2) Homiliae aestivales de sanctis 32.
3) Homiliae hyemales de tempore 15.
4) Homiliae quadragesimales 22.
5) Homiliae hyemales de sanctis 16.
6) Sermones ad populum varii.
7) Scintillae sive loci communes.
8) De muliere forti libellus. — 9) De officiis libellus.
10) Fragmenta quaedam in libros sapientiales et psalterii versus aliquot.

Tom. VIII.

1) De templo Salomonis. — 2) De sex dierum creatione.
3) Quaestiones super Gen. — Exod. — Levit. — Num. — Deut. — Jesu Nave — Jud. — Ruth — libb. 4 Regum.
4) Quaestionum variarum liber.
5) In Psalmorum librum commentaria.
6) Vocabulorum psalterii expositio idem de diapsalmate collectio.
7) Sermo de eo, quod in Psalmis legitur: Dominus de coelo prospexit.
8) In Boethii librum de Trinitate.
9) De septem verbis Christi oratio.
10) Meditationes passionis Christi per septem diei horas.
11) De remediis peccatorum.
12) Vita venerabilis Bedae. — 13) Obitus ejus.

Ausgaben:

Opera omnia Basil. 1563. — Col. 1612. 1688, VIII vol. fol.

VI. Gregor III. P., † 27. November 741.

(Vergl. Mansi coll. concil. tom. 12. p. 271 etc.)

Schriften: — I. Epistolae:
1) Ad Bonifacium archiepiscopum.
2) Ad omnes episcopos, presbyteros et abbates.
3) Ad optimates et populum provinciarum Germaniae.
4) Ad episcopos Bajoariae et Alamanniae.
II. Excerpta ex patribus de poenitentia.

VII. Zacharias, P., † 14. März 752.
(Vergl. Mansi coll. concil. tom. 12. p. 303 etc.)

Schriften: — I. Epistolae:
1) Ad Bonifacium archiepiscopum.
2) Ad Burchardum episcopum Würzburgensem.
3) Ad Francos et Gallos.
4 bis 6) Ad Bonifacium archiepiscopum.
7) Ad Pipinum majorem domus itemque ad episcopos, abbates et proceres Francorum.
8 bis 10) Ad Bonifacium archiepiscopum.
11) Ad diversos episcopos Galliae et Germaniae.
12 bis 14) Ad Bonifacium archiepiscopum.
15) Ad episcopos Francorum.
16) Ad Francos et Gallos.
17) Ad Austrobertum archiepisc. Viennensem.
18) Ad Theodorum episcopum Turinensem.
II. S. Gregorii dialogi graece versi — gr. et lat. inter opp. Gregor. Romae 1590, ubi desunt capp. 6, supplenda ex Canis. tom. 3. p. 24. integri in editione Parisiensi an. 1640.

VIII. Stephanus II. P., † 27. April 757.
(Vergl. Mansi l. c. tom. 12. p. 521 etc.)

Schriften: — Epistolae:
1) Ad Pippinum regem Francorum.
2) Ad proceres Francorum.
3) Ad Pippinum ejusque filios reges.
4) Ad Pippinum regem. — 5) Ad Francos.
6 et 7) Ad Pippinum regem.
8) Ad Fulradum abbatem.

IX. Paulus I. Papa, † 8. oder 28. Juni 767.
(Vergl. Mansi coll. concil. tom. 12. p. 591.)

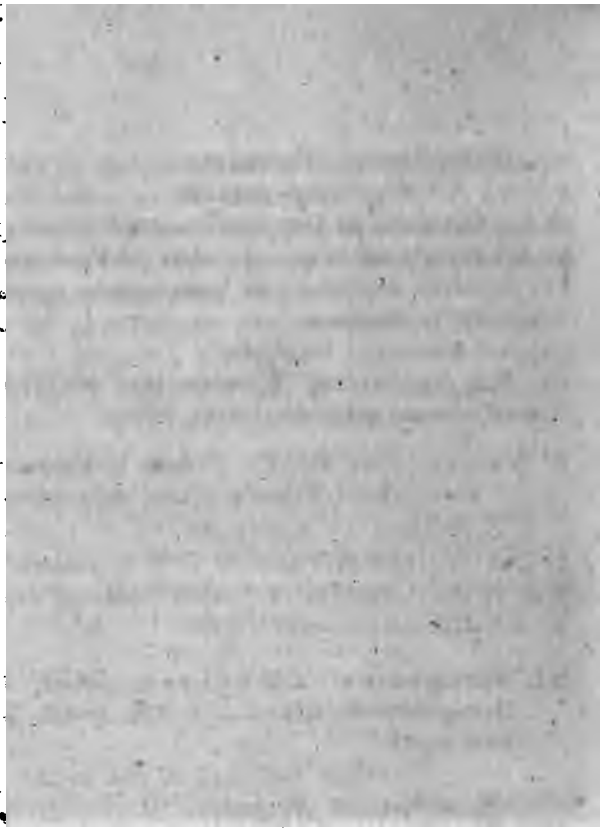

Schriften: — Epistolae:
1—7) Ad Pippinum regem.
8) Ad Carolum et Carolomannum Pippini regis filios.
9) Ad Pippinum regem. — 10) Ad Francos universos.
11) Ep. sive diploma pro immunitate monasterii sancti Hilarii Galiatensis.
12) Ad Joannem abbatem.
13) Ad Egybertum Eboracensem archiepiscopum et Eadbertum regis Anglorum filium.

X. Stephanus III. P., † den 1. Februar 772.
(Vergl. Mansi l. c. tom. 12. p. 671.)
Schriften: — Epistolae:
1) Ad Bertradam reginam Deo sacratam.
2 et 3) Ad Carolum et Carolomannum reges.
4) Ad Carolomannum regem.

XI. Ambrosius Ansbertus oder Aupertus, Benediktiner-Mönch, † 778 (nach Tritheim gar erst 890).
(Vergl. bibl. max. P. P. tom. 13.)
Schriften und Ausgabe:
1) In Psalmos.
2) In cantica canticorum — ed. Colon. 1536.
3) In apocalypsin libb. 10. — 4) De cupiditate.
5) Epistolae diversae.

XII. Joannes Damascenus, † nach Tirin d. 6. Mai 731; nach and. 750; nach Berault-Bercastel 780.
(Vergl. Michl S. 254. — Fabric. bibl. gr. tom. 9. p. 682—744. — Röfsler l. c. Theil 8. S. 246. — Conversationslexicon Bd. 3. S. 15, 16. — Oudin comment. vol. 1. p. 1713—1783.)
Schriften (nach der Basler Ausg. 1575) *nebst Ausgaben:*
1) *Ἐκδοσις ἀκριβης της ὀρθοδοξου πιστεως* (orthodoxae fidei accurata editio) libb. 4 — Theologia. Paris. 1512 fol.
2) *Περι των ἐν πιστει κεκοιμημενων* (sermo de defunctis in fide) — Sermo, quantum defunctis prosint viventium bona opera. Augsb. 1520. 4.

3) [illegible] αγωγη δογματων στοιχειωδης ἀροφωνης (de decre- et placitis primae institutiones).

4) Πε[illegible] των ἐν τῳ Χριστῳ δυο θεληματων και ἐνεργειων (de [illegible]uabus Christi voluntatibus et actionibus) ed. Combefis.

5) Περι του κατα τι γεγοναμεν κατ' ἐικονα Θεου (quomodo ad imaginem Dei facti simus).

6) Ἐπιστολα περι τον τρισαγιου (epistola de trisagio).

7) Κατα Μανιχαιων (dialogus de Manichaeorum haeresi).

8) Λογος περι συνθετου φυσεως κατα Ἀκεφαλων (de natura composita contra Acephalos haereticos sermo).

9) De haeresibus liber (latine) gr. et lat. apud Cotelerium.

10) Ἐις την Θεογονιαν ὁυ ἡ [illegible]υστιχις (in Theogoniam principium versuum).

11) Ἐις την κυριακην του Πασχα (in Dominicam paschae).

12) Sententiae (latine).

13) De dialectica sive logica liber (gr. et lat.) capp. 65.

14) Θεοδωρου δογματικη (Theodori confessio).

15) Βιος του Ἰωαννου Δαμασκενου (Joannis Damasceni vita) per Joannem patriarcham Hierosolymit.

16) Περι ταις ἁγιαις ἐικοναις (super imagines sanctas) oratt. 3.

17) Historia duorum Christi militum (lat.)

Appendix - Cassiani opera.

Gesammtausgaben:

Opp. omnia partim gr. partim lat. Basil. 1575 — Paris. 1577 — ib. 1619 — ib. 1652 — gr. et lat. op. le Quien. Paris. 1712. 2 voll. fol. Venet. 1748. 2 vol. fol.

XIII. Hadrian I. P.. † 25. Decemb. 795.

(Vergl. Mansi collect. concil. tom. 12. p. 725 etc.)

Schriften: — I. Epistolae:

1—14) Ad Carolum magnum regem.

15) Ad Tilpinum archiepiscopum Rhemensem.

16) Ad Constantinum et Irenem.

17) Ad Tarasium patriarcham Constantinop.

18) Ad Bertherium Viennensem episcopum metropolitanum.

Imp. gr. et lat. ed. Basil. ex officinâ Henr. Petri 1548. 1559. 1575 fol.
gr. lat. auctior ex ed. J. Bilt. Paris
(Dübnerschen)

Homiliae patrum ab Alcuino collectae jo. Joan. Frobenium. Basil. 7 Aug. 15.

II. Liber pro defensione septimae synodi et responsio ad librum missum a Carolo rege Francorum ex concilio Francofordiensi — ed. Rom. 1612 gr. et lat.

SAECULUM IX.

I. Paulinus, Bischof zu Aquileja, lebte 780, † 803.

Schrift und Ausgabe:

1) De sancta Trinitate contra Felicem et Elipandum — edit. Paris. 1617.
2) Fragmentum epistolae et alia etc.

II. Albin Alcuin, Schüler des Beda und Egbert, Lehrmeister Carl des Grofsen, lebte ums J. 780, † nach Berault-Bercastel 802, nach andern 804.

Schriften und Ausgaben:

1) Liber de divinis officiis.
2) Epistola ad Carolum regem.
3) Epist. ad Oduinum presbyterum — Cölner Ausgabe 1586 hat nur diese 3 Werke; Biblioth. s. s. Patr. tom. 3. edit. 2 hat
4) Quaestionum in Genesin liber.
5) In Ecclesiasten — edit. Basil. 1531. 8.
6) De virtutibus et vitiis.
7) Quaestionum de Trinitate liber.
8) De Trinitate libb. 3.
9) De ratione animae epistola ad Eulalium.
10) De divinis officiis.

Ausgaben:

Edit. ab Andrea Quercetano. Paris. 1617 fol. — Opp. omnia ed. Frobenii. Regensb. 1777 tomm. 2. 4 Bde. in fol. — Homiliae ecclesiae Doct. in Evangel. jüss. Caroli V. it. de Trinitate etc. Lugd. 1520 fol.

III. Aponius, lebte ums J. 812 (nach and. 680).

(Vergl. bibl. max. P.P. tom. 14.)

Schrift:

In cantica canticorum libb. 6 — edit. Friburg. 1538.

Hien[illegible]id zu verbinden:
Summariola Lucae, abbatis s. Cornelii (qui anno 1133 floruit) in Aponii commentaria in cantica.

IV. Leidrad, Erzbischof zu Lyon, lebte noch 812, wo er resignirte.

(Vergl. bibl. max. P. P. tom. 14.)

Schrift: — Epistolae:

1) Ad Carolum M. imperat. — 2) Ad sororem.

V. Leo III. P., † den 11. [illegible]ni 816.

(Vergl. Mansi coll. concil. tom. 13.)

Schriften: — Epistol[illegible]

1) Ad Kenulfum regem [illegible]corum.
2—12) Ad Carolum magnum.
13) Ad Richulphum episcopum Moguntinum.
14) Ad Athelandum archiepiscopum Dorobernensem.
15) Fragmentum epistolae. — 16) Epist. ad Alcoinum.
17) Ad Horreense virginum Benedictarum monasterium apud Treviros.

VI. Claudius Hispanus (non Scotus), Episcopus Taurinensis, lebte noch 823.

(Vergl. bibl. max. P. P. tom. 14.)

Schriften:

1) Commentaria in s. scripturam.
2) Epistola s. Pauli ad Galatas — ed. Paris. 1542. 8.
3) In epist. aliquot s. Pauli, in Leviticum etc.
4) Epistola apologetica ad Theodemirum abbatem.

VII. Pascal I. P., † 11. Mai 824.

(Vergl. Mansi coll. concil. tom. 14.)

Schriften: — Epistolae:

1) De confirmatione privilegiorum Ravennatis ecclesiae.
2) De inventione reliquiarum s. Caeciliae.
3) Ad Barnardum Viennensem archiepiscopum.
4) Ad Ludovicum imperatorem.
5) Ad Petronacium archiepiscopum Ravennatem.
6) Ad archiepiscopum Mediolanensem.

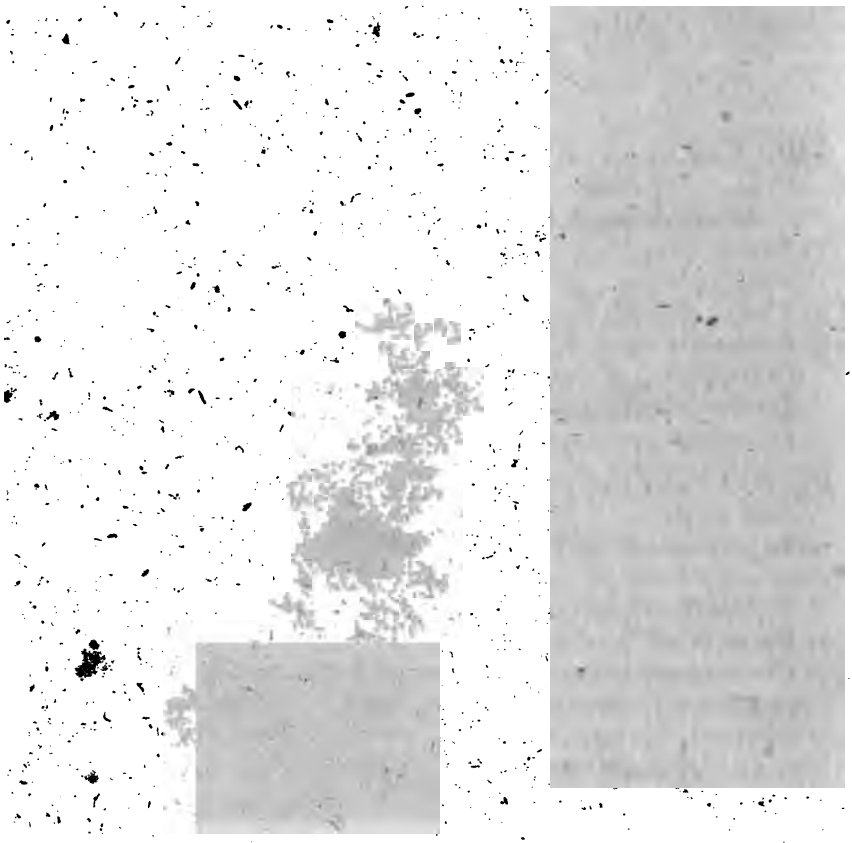

VIII. Theodorus Studites, † 821, nach and. 826.
(Vergl. bibl. max. P. P. tom. 14.)

Schriften nebst Ausgabe:

1) Briefe über 200. — Zwey stehen in bibl. s. s. Patr. tom. 3 edit. 2.
2) Vita s. Platonis abbatis praedecessoris ejus.
3) Sermones catechetici 135 — ed. Antwerp. interpretibus partim Andr. Schotto e soc. Jesu, partim Joan. Linmejo canonico.
4) In adorationem s. crucis oratio.

IX. Nicephorus, Bischof zu Constantinopel, † 828 im Exil.
(Vergl. bibl. max. P. P. tom. 14. — Oudin comment. vol. 2. p. 2 — 19.)

Schriften und Ausgaben:

1) Epistola ad Leonem P. III.
2) Chronologia tripartita — edit. a Camerario. Lips. 1573. 4. — cum notis Goaris. Paris. 1652 fol.
3) Contra Iconomachos libb. 4.
   a) 12 capita contra principes apostasiae de incarnatione Christi;
   b) 10 syllogisticae demonstrationes de differentia imaginis Christi et crucis;
   c) de Cherubinis a Moyse factis;
   d) ex libro Nicephori de imaginibus.
4) Fragmentum de sex synodis.
5) Breviarium historiae — ed. cum notis Petavii. Paris. 1618 — inter scriptores Byzantinos 1648 fol.

X. Halitgarius, Episcopus Cameracensis, † 830.
(Vergl. bibl. max. P. P. tom. 14.)

Schrift und Ausgabe:

De vitiis et virtutibus et ordine poenitentium libb. 6 — edit. ab Henrico Canisio — liber 6tus edit. a M. S. Domno Hugone Menardo ord. Bened.

XI. Strabo, Mönch von Fuld, Schüler des Raban, lebte 840.

Schrift: Glossa in scripturas V et N. Test.

XII. Bertramus oder Ratramus, Mönch zu Corvey, lebte 840.

(Vergl. bibl. max. P. P. tom. 15. — Oudin comment. vol. 2. p. 108—137.)

Schriften:

1) De praedestinatione libb. 2.
2) Contra opposita Graecorum libb. 4; vergl. tom. 2 spicilegii Domni Lucae Dachery O. B.
3) Tractatus de eo, quod Christus ex virgine natus est; Cfr. tom. 1 ejusd. spicil.
4) De corpore et sanguine Domini (ist verfälscht) — ed. Colon. 1632, 1651.

XIII. Smaragdus, Abt des Klosters St. Michael, Benedikt. Ordens, in der Diöcese Verdun, lebte 840.

(Vergl. bibl. max. P. P. tom. 16.)

Schriften und Ausgaben:

1) Diadema monachorum — ed. Antw. 1540.
2) Tractatus, qui via regia dicitur; vergl. Luc. Dachery O. B. spicilegium.
3) Commentarii in evangelia et epistolas, vulgo postillae titulo celebrati — ed. Argentin. 1536.

XIV. Agobard, Erzbischof zu Lyon, † 840.

(Vergl. bibl. max. P. P. tom. 14.)

Schriften:

1) Adversus dogma Felicis episcopi Urgellensis.
2) De insolentia Judaeorum.
3) De judaicis superstitionibus.
4) De baptismo judaicorum mancipiorum.
5) De cavendo convictu et societate judaica.
6) Adversus legem Gundobaldi.
7) De privilegio et jure sacerdotii.
8) De grandine et tonitruis.
9) Contra objectiones Fredegisi abbatis.
10) Ad proceres Palatii.
11) De quorundam illusione signorum.
12) Ad Matfredum.
13) Epistola ad clericos et monachos Lugdunenses.

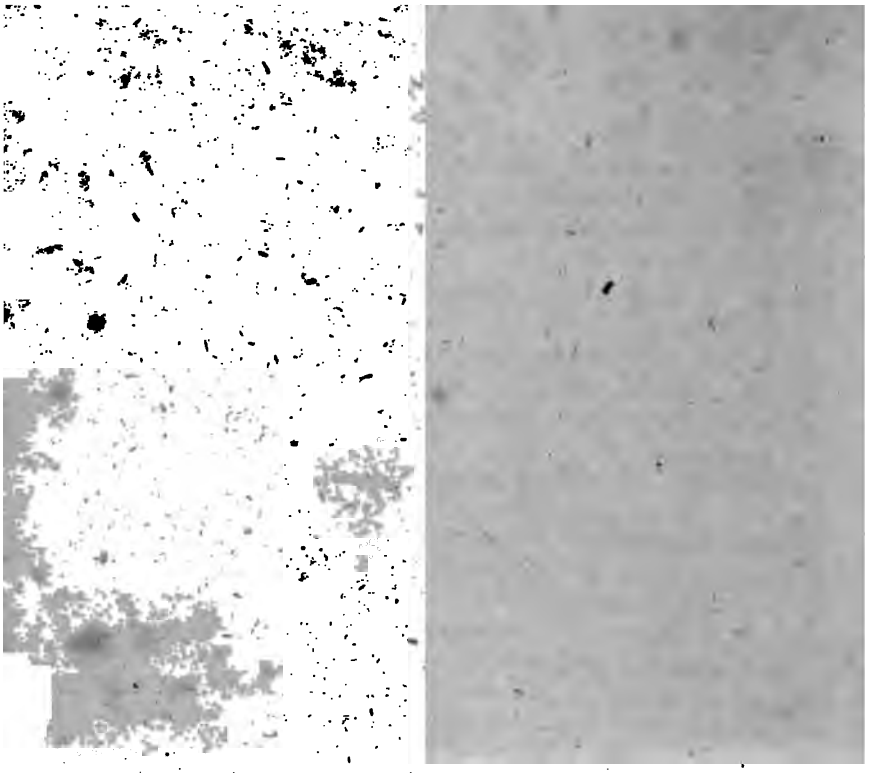

14) De imaginibus.
15) De dispensatione ecclesiasticarum rerum.
16) De divinis sententiis.
17) De fidei veritate, sermo exhortatorius.
18) Ejus flebilis epistola.
19) De comparatione utriusque regiminis eccles. et politici.
20) Liber apologeticus pro filiis Ludovici Pii imperat. adversus patrem.
21) Chartula porrecta Lothario augusto in synodo Compendiensi 833.
22) Epistola ad Ebbonem episc. Rem.
23) De divina psalmodia.
24) De correctione antiphonarii.
25) Contra libros 4 Amularii abbatis.

Ausgaben:

Ed. Paris. 1605. 8. — Papirii Massoni cum notis Steph. Baluz. Paris. 1666. 2 voll. 8.

XV. Methodius, Bischof zu Constantinop., lebte 842.

(Vergl. bibl. max. P. P. tom. 14.)

Schriften:

1) Ad eos, quos pudet crucis Christi — ed. Gretser.
2) Martyrium s. Dionysii inter opp. Dionys. tom. 2. Antw. 1634.

XVI. Jonas, Bischof von Aurelien, † 842.

(Vergl. bibl. max. P. P. tom. 14 und Spicilegium Domni Lucae Dachery O. B.)

Schriften und Ausgaben:

1) De cultu imaginum libb. 3 — ed. Colon. 1554.
2) De institutione laicali libb. 3 apud Dachery.
3) De institutione regia liber.

XVII. Hilduin, Abt von St. Denis, † 842.

Schrift und Ausgabe:

Areopagitica — ed. Colon. 1562. ap. Sur. 9. October.

XVIII. Gregor IV. P., † 844.

(Vergl. Mansi coll. concil. tom. 14.)

Schriften: — Epistolae:
1) Ad universos episcopos.
2) Ad episcopos et orthodoxos fideles.
3) Ad episcopos regni Francorum.
4) Ad Rabanum abbatem.

XIX. Florus Magister, Diakon der Kirche zu Lyon, † 850.
(Vergl. bibl. max. P. P. tom. 15. — Oudin comment. vol. 2. p. 138—149.)

Schriften und Ausgaben:
1) De actione missarum — ex cod. M. S. Balernensi cura P. Franc. Chiffletii S. J.
2) De praedestinatione sermo — ex Hincmariano codice.
3) De electionibus episcoporum.

Man schreibt ihm oder dem Remig. Erzbischof zu Lyon, oder dem Ebbo Bischof zu Granada zu:
rsus Joannis Scoti Erigenae erroneas defini-
capp. 19.

XX. Pantaleon, Diakon, lebte 850.
(Vergl. bibl. max. P. P. tom. 12.)

Schriften:
1) De luminibus sanctis sermo.
2) Orationes: *a*) in exaltationem s. crucis;
b et *c*) in transfigurationem D. N. J. Christi.

XXI. Haymo, Bischof zu Halberstadt, † 853.

Schriften und Ausgaben:
1) Commentaria in psalmos — edit. Friburg. 1533 fol.
2) In prophetas omnes.
3) In evangelia homiliarum tomm. 2.
4) In epistolas omnes s. Pauli. — 5) In apocalypsin.
6) De christianarum rerum memoria libb. 3.
7) Expositio in cantica gehört dem Cassiodor oder dem hl. Thomas.
8) Homiliae dominicales — ed. Colon. 1536.
9) Epitome historiae ecclesiasticae — ed. Colon. 1573 — Lugd. Bat. 1650.

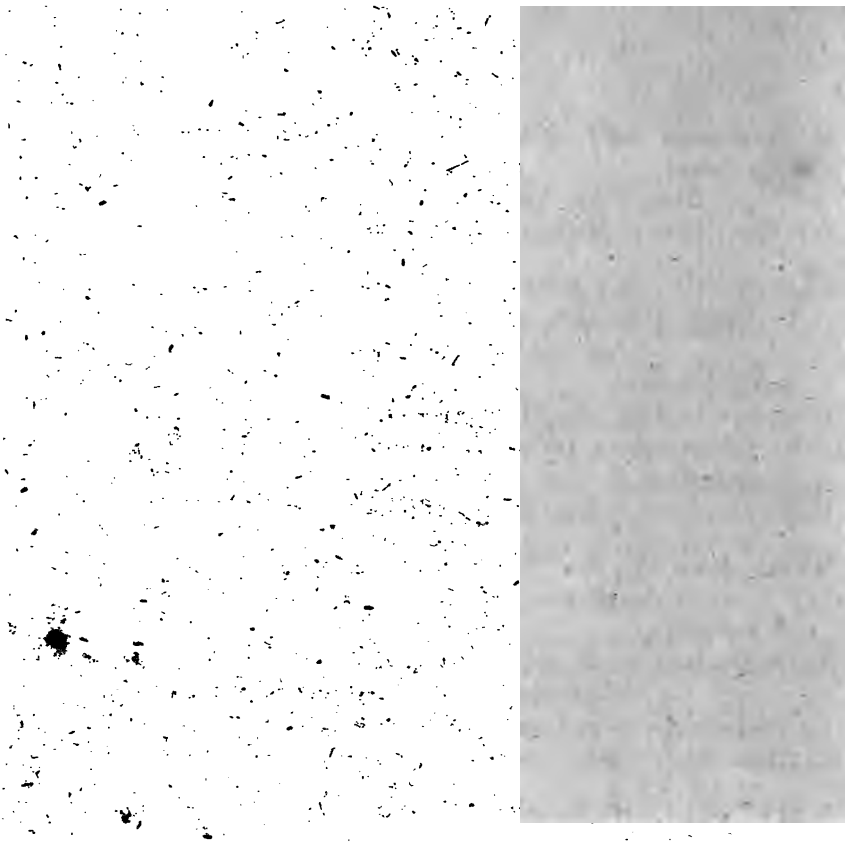

10) Tractatus de corpore et sanguine Domini — ed. Dachery.

Man schreibt ihm zu:

11) Hist. eccles. Helmst. 1671. 4.

XXII. Servatus Lupus, Presbyter und Abt zu Ferrara, † 853.

(Vergl. bibl. max. P. P. tom. 15.)

Schriften:

1) Epistolae 130. — 2) De tribus quaestionibus liber. 3) In solennitate s. Wigberti homiliae 2.

Ausgabe:

Edit. Stephan. Baluz. Paris. 1665.

XXIII. Leo IV. P., † 17. Juli 855.

(Vergl. Mansi coll. concil. tom. 14.)

Schriften:

1) Epistolae: *a*) ad Prudentium episcop. Tricassinum; *b*) ad episcopos Britanniae.
2) Fragmenta quaedam aliarum epistolarum.
3) Homilia.

XXIV. Maurus Raban, Abt von Fuld, dann Bischof zu Mainz, † 856.

Schriften und Ausgaben:

1) Commentaria in universam sacram scripturam utriusque testamenti — in Gen. et Exod. Colon. 1532. 8. — in Jerem. proph. Basil. 1534 fol.
2) De institutione clericorum libb. 3 — ed. Colon. 1368.
3) De laudibus s. crucis ad Gregor. IV. P. — edit. Jac. Wimpfeling. 1501.
4) Commentarius in threnos.

Baluz hat noch: 5) liber de computo.

Gesammtausgabe:

Opp. omnia tomm. 6. Colon. 1627 fol.

XXV. Angelomanus, Luxoviensis monachus, lebte ums J. 856.

(Vergl. bibl. max. P. P. tom. 15.)

Schriften:

1) In 4 libros regum enarrationes.
2) In cantica canticorum stromata.

Ausgabe:

Ed. Colon. 1530 — Romae 1565.

XXVI. Benedict III. P., † den 8. April 858.

(Vergl. Mansi coll. concil. tom. 15.)

Schriften: — Epistolae:

1) Ad Hincmarum archiepisc. Rhemensem.
2) Ad episcopos in regno Caroli constitutos.
3) In confirmationem privilegiorum Corbejae ad universos episcopos Galliarum.

XXVII. Eulogius Martyr, Bisch. zu Toledo, † 859.

(Vergl. bibl. max. P. P. tom. 15.)

Schriften:

1) Memoriale sanctorum libb. 3.
2) Apologeticus sanctorum martyrum.
3) Epistolae aliquot.
4) Documentum seu exhortatio ad martyrium seu documentum memoriale.

Ausgabe:

Ed. P. Poncius Leo et cum scholiis Ambr. Moralis Complut. 1574.

XXVIII. Galindo mit Zunamen Prudentius, Tricassinae civitatis episcopus, † 867.

(Vergl. bibl. max. P. P. tom. 15.)

Schriften:

1) De praedestinatione contra Joan. Scotum Erigenam capp. 19.
2) Tractatoria, qua se excusat, quod interesse non potuerit ordinationi Aeneae Parisiensis.
3) Epistola ad Hincmarum et Pandalum episcopos — ed. Sirmondi.

XXIX. Paschasius Radbert, Abt von Corbey, † 853, nach andern 865.

(Vergl. bibl. max. P. P. tom. 14.)

Schriften und Ausgaben:

1) De corpore et sanguine Domini contra Bertramum presbyterum.
2) De vita s. Archelai abbatis.
3) In threnos Jeremiae libb. 5. — edit. Colon. 1532.
4) In evangel. Matthaei libb. 12. — 5) Expositio in Ps. 44.
6) Dachery hat noch: de partu virginis und
7) Mabill. de vita Walae abbatis.

Gesammtausgabe:

Edit. a Jac. Sirmondi, S. J., 1618 — ab And. Schott, S. J.

XXX. Christian Druthmar, Grammaticus genannt, Mönch zu Corbey, lebte noch 866.
(Vergl. bibl. max. P. P. tom. 15.).

Schriften und Ausgabe:

1) Expositio in Matthaeum evangelistam. — ed. Hagenoviae 1530.
2) Expositio brevis super Lucam.
3) In Joannem per modum epithomatis expositiuncula.

XXXI. Nicolaus I. P., † den 13. Nov. 867.
(Vergl. Mansi coll. concil. tom. 15.)

Schriften: — Epistolae.:

1, 7, 8, 9) Ad universos catholicos.
2 et 5) Ad Michaelem imperat.
3, 6 et 11) Ad Photium. — 4) Ad omnes fideles,
10) Ad Clerum Constantinopolitanum.
12) Ad Bardam Caesarem.
13) Ad Ignatium patriarcham Constantinopolitanum.
14) Ad Theodorum augustum.
15) Ad Eudoxiam augustam.
16) Ad senatores Constantinop.
17) Ad Lotharium regem.
18, 20, 25, 31, 35, 40, 47, 51, 57 et 60) Ad Carolum Calvum regem.
19, 53, 55, 56) Ad Ludovicum II imperatorem.
21, 36 et 67) Ad Hermentrudem reginam.
22) Ad episcopos Galliae et Germaniae.
23) Ad episcopos in concilio Metensi residentes.

24) Ad Trasulfum abbatem Corbejensem.
26 et 54) Ad episcopos in regno Caroli constitutos.
27) Ad Ludovicum Germaniae et Carolum Calvum reges.
28, 29, 37, 41 et 46) Ad Hincmarum archiepisc. Rhemensem.
32) Ad episcopos synodi Silvanectensis.
33, 34 et 44) Ad Rothadum episcopum Suessionensem.
38) Vel potius sermo de causa Rothadi episc. Suess.
39) Ad clerum et plebem romanam.
42 et 62) Ad universos episcop. Galliae.
43) Ad clerum et plebem Suessionicam.
45) Ad Franconem episcopum Tungrensem.
48) Ad Herardum archiepisc. Turonensem.
49) Ad Theutbergam reginam.
50 et 63) Ad episcopos in regno Lotharii constitutos.
52 et 64) Ad Lotharium regem.
58) Ad episcopos in regno Ludovici constitutos.
59) Ad Adonem archiep. Vien.
61) Ad Ratbertum episc. Cenomansem.
65) Ad Hilduinum clericum.
66) Ad Stephanum comitem Arvenorum.
68) Ad Hucbertum abbatem.
69) Ad Ludovicum et Carolum.
70) Ad Hincmarum et caeteros episcopos.

Appendix I.

a, *q* et *v*) Ad Carolum regem.
b) Ad episcopos legatos in Franciam missos.
c) Ad universos episcopos.
d) Ad Adventium episc. Metensem,
e) Ad Hincmarum archiepisc. Rhemensem.
f) Ad monachos s. Karilefi.
g) Ad episcopos in regno Caroli Calvi constitutos.
h, *s* et *y*) Ad Hincmarum archiepisc. Rhemensem.
i) Ad Rotlandum archiepisc. Arelatensem.
k) Ad universos episcopos.
l) Ad episcopos in regno Lotharii constitutos.
m) Ad Herardum archiepisc. Turonensem.
n et *t*) Ad Rodulfum Bituricensem archiepisc.

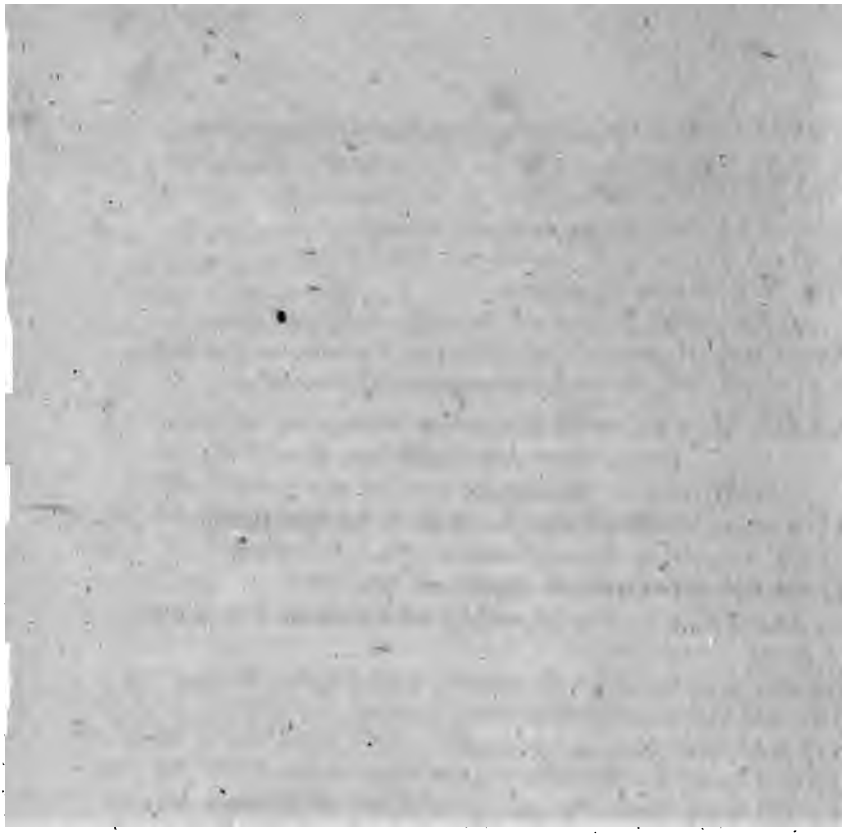

o) Ad clericos in concilio Suessionensi constitutos.
p) Ad Aquitanos. — *r*) Ad Rivoladrum episcopum.
u) Ad Egilonem archiepisc. Senonensem.
w) Ad Salomonem regem Brittorum.
x) Ad Welinonem archiepisc. Senonensem.
z) Fragmenta quaedam.
aa) Responsa Nicolai ad consulta Bulgarorum.
Append. II *a* bis *d*) Ad Adonem Viennensem archiep.
Append. III, dann fragmenta epistolarum 4.

XXXII. HADRIAN II. P., † im November 872.
(Vergl. Mansi coll. concil. tom. 15.)

Schriften: — Epistolae:
1, 3 et 5) Ad Basilium. — 2 et 4) Ad Ignatium.
6) Ad synodum Tricassinam.
7) Ad episcopos synodi Suessionensis.
8, 17, 18, 23, 29, 33 et 34) Ad Carolum Calvum regem.
9, 16, 22 et 25) Ad Hincmarum archiepisc. Rhem.
10, Ad Herardum archiepisc. Turon.
11) Ad Actardum episcopum.
12 et 27) Ad Ludovicum regem Germaniae.
13) Ad Lotharium regem. — 14) Ad Walradam.
15) Ad episcopos Germaniae.
19) Ad proceres regni Lotharii.
20, 26 et 30) Ad proceres regni Caroli Calvi.
21, 24 et 31) Ad episcopos in Caroli Calvi regno constitutos.
28) Ad episcopos in regno Ludovici constitutos.
32) Ad episcopos synodi Duziacensis.
35 et 36) Ad Adonem Viennensem archiepiscopum.

XXXIII. JOANNES VIII. P., † den 15. Decemb. 882.
(Vergl. Mansi coll. concil. tom. 17.)

Schriften:
I. Epistolae CCCXX (stehen im genannten Mansi).
II. Sermo in electione Caroli Calvi.

XXXIV. STEPHAN V. P., † den 7. August 891.
(Vergl. Mansi coll. concil. tom. 18.)

ten: — Epistolae:
ium imperat. — 2) Ad episcopos orientales.
3) ertum Metensem episc.
4) m, Ermemirum et Frodoinum.
5) Ad I conem Rhemensem archiepiscopum fragment.
6) Ad Sige ertum Corsicae episcopum fragmentum.
7) Fragme..ta epistolarum.

XXXV. Formosus, P., † den 15. April 896.
(Vergl. Mansi coll. conc. tom. 18. — Oudin. comment. vol. 2. p. 344—394.)

Schriften: — Epistolae:
1) Ad Stylianum Neocaesareae.
2) Ad Adalgarium archiepiscopum Hammaburgensem.
3) Ad monachos s. Theuderii.
4) Aliae epistolae ad Fulconem archiepiscop. Rhemensem et alia fragmenta epistolarum ad diversos.
5) Ad episcopos Angliae.

XXXVI. Theodorus Abucara, Bischof von Carien, lebte ums J. 896.
(Vergl. bibl. max. P. P. tom. 16.)

Schriften:
1) De quinque inimicis, a quibus Christus homo factus nos liberavit.
2) Explanatio vocum, quibus utantur philosophi, et confutatio haeresis Acephalorum, Severianorum, id est, Jacobitarum.
3) Dialogus *προς τον τόν δρομου ὁμεσις*, qui petierat, ut ratiocinatione demonstraret, Deum esse.
4) Epistola continens fidem orthodoxam juxta synod. Chalced.
5) De luctatione Christi cum diabolo.
6) Interrogatio Arabum contra Christianos.
7) Quaestio ab Agareno Abucarae proposita.
8) Dissertatio cum Judaeo und noch einige kleine Dialogen.
9) Dogma ad confirmationem christianismi ex vocibus humilibus et objectis praedicationis evangelii und noch einige kleine Abhandlungen.

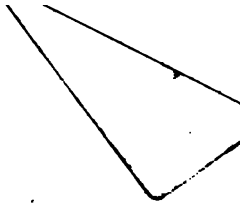

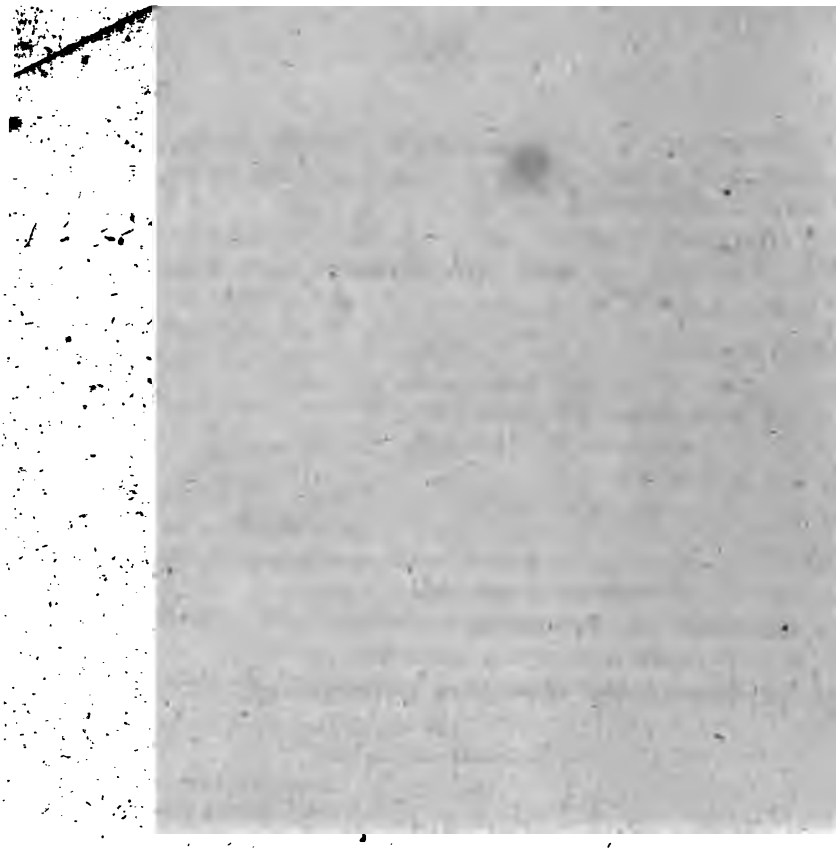

10) Demonstratio contra Saracenum, habere Deum Filium homousion etc. nebst einigen andern Dialogen und Dissertationen.

Ausgabe:

Edit. Turriani. — Edit. Jac. Gretseri S. J. Ingolst. 1606. 4.

XXXVII. Stephan VI. P., † im Juni 897.

(Vergl. Mansi coll. concil. tom. 18.)

Schriften: — Epistolae:

1) Ad Arnustum Archiepiscopum Narbonensem.
2) Ad Aribertum Narbonensem archiepiscopum.
3) Ad Fulconem Rhemensem archiepiscopum.

XXXVIII. Romanus P., † im November 897.

(Vergl. Mansi coll. concil. tom. 18.)

Schriften: — Epistolae:

1) Ad Riculfum episcopum Helenensem.
2) Ad Servum Dei episcopum Gerundensem.

SAECULUM X.

I. Remigius Antisidorensis, Mönch, lebte ums J. 890, † ums J. 900.

(Vergl. bibl. max. P. P. tom. 16.)

Schriften und Ausgaben:

1) Commentaria in psalmos (aus Ambros. und Augustin) — edit. Colon. 1536.
2) In duodecim prophetas minores — edit. Antwerp. 1545.
3) De divinis officiis. — 4) Expositio missae.

II. Johann IX. P., † 30. November 900.

(Vergl. Mansi collect. concil. tom. 18.)

Schriften: — Epistolae:

1) Ad Heriveum archiepiscopum Rhemensem.
2) Ad Stylianum episcopum Neocaesareensem.

3) Ad clerum et populum Lingonensem.
4) Ad Carolum supplicem regem Francorum.

III. Benedict IV. P., † im Anfange des Oct. 90

(Vergl. Mansi l. c. tom. 18.)

Schriften: — Epistolae:

1) Ad Galliarum episcopos, principes etc.
2) Ad clerum et populum Lingonensem.

IV. Radulphus Flaviacensis, lebte ums J. 91

(Vergl. bibl. max. P. P. tom. 17.)

Schriften:

1) In Leviticum libb. 20 — ed. Colon. 1556.
2) In epistolas s. Pauli 14 pro numero epistolarum.
3) Historia Francorum. — 4) Chronica brevis.

V. Sergius III. P., † 911.

(Vergl. Mansi coll. concil. tom. 18.).

Epistola ad Adalgarium Hamburgensem.

VI. Johann X. P., † im May 928.

(Vergl. Mansi l. c. tom. 18.)

Schriften: — Epistolae:

1) Ad Herimannum archiepiscopum Coloniensem.
2) Ad Carolum III. regem.
3) Ad episcopos Narbonensis primae.

VII. Leo VII. P., † den 9. Juli 939.

(Vergl. Mansi l. c. tom. 18.)

Schriften: — Epistolae:

1) Ad Hugonem Francorum principem.
2) Ad Gerhardum Laureacensem archiepiscopum.
3) Ad Gallos et Germanos.

VIII. Odo, Abt zu Clugny, † 942.

(Vergl. bibl. max. P. P. tom. 17.)

Schriften:

1) Tractatus et sermones diversi.
2) Collationum libb. 3.
3) Moralium in Job libb. 35.
4) De vita s. Geraldi Aurelianensis libb. 4.

5) Tractatus de reversione b. Martini Turon.
6) Einige Hymnen.

Ausgabe:

Ed. Martini Marrier et Josephi Quercetani in biblioth. Cluniacensi Paris. 1614.

IX. AGAPET II. P., † gegen das Ende 955.

(Vergl. Mansi coll. concil. tom. 18.)

Schriften: — Epistolae:

1) Ad Gerhardum Laureacensem archiepiscopum.
2) Ad Aymardum abbatem Cluniacensem.
3) Ad Adalgarium Hamburgensem archiepiscopum.
4) Ad Leonem et Benedictum presbyteros.

X. JOHANN XII. P., † den 14. May 964.

(Vergl. Mansi l. c. tom. 18.)

Epistola ad sanctum Dunstanum Cantuariensem episcopum.

XI. JOHANN XIII. P., † den 5. oder 6. Decemb. 972.

(Vergl. Mansi l. c. tom. 18.)

Schriften: — Epistolae:

1) Ad episcopos citerioris Britanniae.
2) Ad Edgarum regem Anglorum.
3) Ad Berengarium episcopum Verdunensem.
4) Ad Adalberonem Rhemensem archiepiscopum.
5) Ad Galliarum episcopos.

XII. BENEDICT VI. P., † 973.

Epistola ad Fridericum Salisburgensem episcopum.

XIII. BENEDICT VII. P., † 973.

(Vergl. Mansi l. c. tom. 19.)

Schriften: — Epistolae:

1) Ad Gallos et Germanos.
2) Ad Ludolphum abbatem Corbejensem.

XIV. JOHANN XV. P., † 985.

(Vergl. Mansi l. c. tom. 19.)

Schriften: — Epistolae:

1) Ad omnes fideles.

ulphum comitem et alios.

Ad [illegible]copos aliquot.

XV. [illegible]YSES BARCEPHAS, lebte gegen das Ende 900.

(Vergl. bibl. max. P. P. tom. 17.)

Schriften:

1) De paradiso partt. 3 (ist aber verdächtig, weil er vieles [illegible]n die Theologie schrieb) aus dem Syrischen ins L[illegible]nische vertirt. Antw. 1569.

[illegible]ntarius in Matthaeum.

[illegible] sectarum liber.

[illegible] mundi liber (Nro. 2, 3, t).

OLYMPIODORUS, gri[illegible]ischer Mönch, lebte 900.

(Vergl. bibl. max. P. P. tom. 18.)

[illegible]iften:

[illegible] in Job (soll dem Nicetas Metropolit von Heraclien gehören).

2) In Ecclesiasten.

XVII. GREGOR V. P., † 4 Februar 999.

(Vergl. Mansi collect. concil. tom. 19.)

Schriften: — Epistolae.:

1) Ad Joannem Ravennatensem archiepiscopum.
2) Ad Gerbertum Ravennatem episcopum.
3) Ad Constantiam reginam Galliarum.

SAECULUM XI.

I. SYLVESTER II. P., † den 11. Mai 1003.

(Vergl. Mansi coll. concil. tom. 19.)

Schriften: — Epistolae:

1) Ad Azolinum Laudunensem episcopum.
2) Ad Arnulphum Rhemensem archiepiscopum.
3) Ad Robertum Vizeliac. abbatem.
4) De electione Theotardi in episcopum Aniciensem epistola.

II. Benedict VIII. P., † zu Ende 1024.
(Vergl. Mansi l. c. tom. 19.)

Schriften: — Epistolae:

1) Ad episcopos Burgundiae, Aquitaniae et provinciae.
2) Ad Henricum imperatorem.
3) Ad Cunigundam venerabilem abbatissam.

III. Fulbert, Bischof von Chartres, † 1028, nach Berault-Bercastel 1029.
(Vergl. bibl. max. P. P. tom. 18.)

Schriften:

1) Epistolae 136 (sind gelehrt, voll von reinem Geiste).
2) De officiorum ecclesiasticorum varietate liber.
3) Sermones 11.

Ausgabe:

Ed. Paris. 1608. 8. ed. Petav. et Nicolai Fabri studio Caroli de Villiers.

IV. Joannes XVIII. (al. XIX.) P., † 1033.
(Vergl. Mansi coll. concil. tom. 19.)

Schriften: — Epistolae:

1) Ad Jordanum Lemovicensem episcopum.
2) Ad s. Odilonem Cluniacensem abbatem.

V. Hugo, Episcopus Lingonensis, lebte im J. 1040.
(Vergl. bibl. max. P. P. tom. 18.)

Tractatus de corpore et sanguine Christi contra Berengarium.

VI. Bruno, Bischof zu Würzburg, † 1045.
(Vergl. bibl. max. P. P. tom. 18.)

Schriften:

1) Commentaria in psalterium ed. 1494 fol. — Lips. 1533. 4.
2) In diversa cantica sacra.
3) In symbolum Apost. et Athanas.
4) In orationem dominicam.

Ausgabe:

Ed. Joan. Cochlaei.

VII. Gregor VI. P., resignirte 1046.
(Vergl. Mansi collect. concil. tom. 19.)
tola unica.

VIII. Odilo, Abt zu Clugny, † 1048.
(Vergl. bibl. max. P. P. tom. 17.)
Schriften: — Sermones:
1) De nativitate Domini. — 2) De epiphania Domini.
3) De purificatione s. Dei genitricis Mariae.
4) De incarnatione Domini.
5, 6 et 7) De resurrectione omini.
8) De ascensione Domini.
9) In die Pentecostes.
10) De admirabili praecursoris Christi Joannis Baptistae nativitate.
11) De vigilia Apostolorum Petri et Pauli.
12) De assumtione Dei genitricis Mariae.
13) De nativitate B. Mariae virginis.
14) De inventione sanctae crucis.
Ausgabe: — Edit. Paris. 1614.

IX. Michael Psellus, lebte 1050.
(Vergl. bibl. max. P. P. tom. 18. — Oudin comment. vol. 2. p. 646—684.)
Schriften und Ausgaben:
1) In canticum cantic. Salom. paraphrasis — ed. Andreae Schotti S. J. — ed. Lugd. Bat. 1617. 4. gr. et lat.
2) De operatione daemonum — ed. Petri Morelli et Franc. Feuardentii — cum notis Gilb. Gaulmini, Par. 1615.
3) De Manichaeis et Cubricis.
4) De Massilianis et Euchitis.
5) Jambi in vitia et virtutes — ed. Basil. 1544.
6) Scholia in oracula chaldaica gr. et lat. una cum Sybill. ed. Paris. 1599.
7) De Trinitate et persona Christi gr. et lat. — cum notis Woegelini Augustae 1608. 8.
8) Carmina quaedam gr. et lat. Paris. 1632. 8.

9) Encomium in Symeonem Metaphrasten gr. et lat.
10) Arithmetica, musica et geometria — ed. Heidelb. 1591. 8.

X. Humbert, Kardinal, lebte nach 1054.
(Vergl. bibl. max. P. P. tom. 18.)

Schriften:

1) Epistola contra Graecorum calumnias.
2) Adversus Nicaetam Pectoratum.
3) De excommunicatione Michaelis pseudoprophetae.
4) Disputatio adv. Graecos de azymo et fermentato.

Ausgabe: — Ed. Henrici Canisii.

XI. Leo IX. P., † den 19. April 1054.
(Vergl. Mansi collect. concil. tom. 19.)

Schriften: — Epistolae:

1) Ad Michaelem Constantinop. patriarcham in 40 Kapp.
2) Ad episcopos Venetiae et Istriae.
3) Ad Thomam episcopum Africanum.
4) Ad Petrum et Joannem episcopos.
5) Ad Petrum episcopum.
6) Ad Michaelem Constantinop. archiepiscop.
7) Ad Constantinum monomachum imperatorem.
8) Ad omnes per Italiam episcopos.
9) Ad Francos. — 10) Ad Auximanos.
11) Ad Joannem archiepisc. Salernitanum.
12) Ad principes Britanniae.
13) Ad Edwardum regem Anglorum.
14) Ad Joannem Portuensem episc.
15) Ad Hugonem Cluniacensem abbatem.
16) Ad Fulconem Corbejensem abbatem.
17 et 18) Ad Petrum Damiani tunc eremitam.
19) Ad Sicenolphum abbatem sanctae Sophiae Beneventi.
20) Ad Henricum Bamberg. episcop.
21) Ad Lucensis majoris ecclesiae canonicos.

Es sind auch von ihm homiliae et sermones vorhanden.

Ausgaben:

Ed. Louanii 1565. — Antw. 1583.

XII. Stephan IX. P., † den 29. März 1058.
(Vergl. Mansi coll. concil. tom. 19.)

Schriften: — Epistolae:

1) Ad Gervasium archiepiscopum Rhemensem.
2) Ad Pandulphum Marsicanum episcopum.

XIII. Nicolaus II. P., † den 22. Juli 1061.
(Vergl. Mansi coll. concil. tom. 19.)

Schriften: — Epistolae:

1—4) Ad Gervasium Rhemensem archiepiscopum.
5) Ad Edwardum Anglorum regem.
6) Ad Annam reginam Galliae.
7) Ad episcopos Galliae, Aquitaniae, Vasconiae.
8) Ad R.... comitem Rutennensem.

XIV. Adelmann, Bischof zu Brixen, † ums J. 1061.
(Vergl. bibl. max. P. P. tom. 18.)

Schrift und Ausgabe:

De veritate corporis Domini in sacrosancta eucharistia ad Berengarium epistola — ed. Lovan. una cum aliis 1561.

XV. Samona, Erzbischof zu Gaza, soll 1072 gelebt haben.
(Vergl. bibl. max. P. P. tom. 18.)

Disceptatio cum Achmed Saraceno super veritate corporis et sanguinis Christi in sacramento eucharistiae.

XVI. Alexander II. P., † den 21. April 1073.
(Vergl. Mansi coll. concil. tom. 19.)

Schriften: — Epistolae:

1) Ad Mediolanenses conterraneos suos.
2) Ad Haraldum Norwegiae regem.
3) Ad Suenonem regem Danorum.
4) Ad Petrum Dalmatiae et Sclavoniae archiepiscop.
5) Synodica ad omnes episcopos.
6, 12 bis 20, 22 bis 25) Ad Gervasium archiepiscop. Rhemensem.
7) Ad episcopos Daniae.
8 et 10) Ad Wilhelmum regem Anglorum.

9) Ad s. Annonem archiepisc. Colon.
11) Ad Landulphum. — 21) Ad archiepiscopos Galliae.
26) Ad Udonem Trevirensem episc.
27) Ad clericos Neopolitanos.
28) Ad Constantinum Aretinum episc.
29) Ad Amalgerium Civitatensem episc.
30) Ad clerum Vulturnensem.
31 et 32) Ad Rumoldum Constantiens. episc.
33) Ad Guilelmum etc. — 34) Ad omnes episc. Hispan.
35) Ad clerum et populum Lucensem.
36) Ad Gebonardum Viennen. archiepisc.
37) Ad Vulturnensis ecclesiae clericos.
38) Ad episcopos etc. Italiae.
39) Ad Lanfrancum Cantuar. archiepisc.
40) Ad Odricum abbat. Vindocinensem.
41) Ad Eugubinos.
42) Ad Widdonem episc. Ambianensem.
43) Ad Hugonem abbat. Cluniac.
44) Ad Gebehardum Salzburg. archiepisc.
45) Ad Altmannum Pataviens. episc.
46) Fragmenta aliqua epistolarum.

XVII. Theophylact, Bischof zu Acrida in Bulgarien, lebte noch 1077.

(Vergl. bibl. max. P. P. tom. 18.)

Schriften nebst Ausgaben:

1) *Παιδεια βασιλικη* (institutio regia) ed. Paris. 1651. 4.
2) Epistolae 75 ed. Vincent. Marinerii — gr. et lat. ed. Batav. 1617.
3) In prophetas minores Oseam, Jonam, Naum et Abacuc lat. — ed. Paris. 1549. 8. — Basil. 1570.
4) Commentaria in 4 evangelia — ed. Basil. 1525; auch 1527 fol. — dann per Bucerum 1530 — Basil. 1540 — Paris. 1631. — Colon. 1701.
5) Commentaria in acta Apostolorum — ed. Colon. 1568.
6) Commentaria in epistolas Pauli — edit. a Christoph. Porsenna 1528 in 8. — Basil. 1529 fol. — Colon. 1531 fol. — Londin. 1636.

7) Einige Homilien und Reden z. B. sermo, quantum defunctis prosint viventium bona opera — ed. 1520. 4.

Man legt ihm noch bey:

8) Enarrat. in psalmos.

9) Tractat. de theologia — edit. Paris. 1512 fol.

Gesammtausgaben:

Ed. Colon. 1531 fol. — Basil. 1575 fol. — Venet. 1754. 4 Tomi. fol.

XVIII. Joannes Xiphilinus, Patriarch zu Constantinopel, † 1078.

(Vergl. bibl. max. P. P. tom. 18.)

Schriften:

1) In tertiam jejuniorum hebdomadem seu in crucis adorationem — ed. P. Gretseri.

2) Decreta duo de sponsalibus.

3) De nuptiis prohibitis.

XIX. Guitmund, Erzbischof zu Aversa in Italien und Kardinal, † 1080.

(Vergl. bibl. max. P. P. tom. 18.)

Schriften:

1) De corporis et sanguinis Domini veritate in eucharistia libb. 3.

2) De sacrosanctae divinitatis unitate et Trinitate.

3) De corpore et sanguine Domini.

4) Ad Guilelmum I. Anglorum regem oratio, cum recusaret episcopatum.

XX. Gregor VII., † den 25. May 1085.

(Vergl. Mansi coll. concil. tom. 20.)

Schriften: — Epistolarum libb. 9.

Liber 1 enthält 75 Briefe; liber 2 enthält 77 Briefe; liber 3 enthält 21 Briefe; liber 4 enthält 28 Briefe; liber 5 enthält 23 Briefe; liber 6 enthält 40 Briefe; liber 7 enthält 28 Briefe; liber 8 enthält 23 Briefe; liber 9 enthält 34 Briefe; liber 10 fehlt; liber 11 enthält 2 Briefe;

Der Anhang enthält 3 Briefe, dann folgen noch einige kleine Briefe.

XXI. Anselm, Bischof von Lucca, † 1086.

(Vergl. bibl. max. P. P. tom. 18.)

Schriften:

1) Pro Gregorii septimi decreto et rebus gestis contra Henricum imperatorem et contra Guibertum Antipapam ex sententiis patrum libb. 2 — ed. Henr. Canisii.
2) In Psalmos aliquot. — 3) In lamentationes Jeremiae.

XXII. Durand, Abbas Troarnensis, † 1087.

(Vergl. bibl. max. P. P. tom. 18.)

Tractatus de corpore et sanguine Christi contra Berengarium et ejus Sectatores partes 9 — edit. Dachery.

XXIII. Lanfranc, Erzbischof zu Canterbury, † 1089.

(Vergl. bibl. max. P. P. tom. 18.)

Schriften:

1) In omnes epistolas s. Pauli.
2) Adversus Berengarium de corpore et sanguine Domini (ist sehr schön und gründlich).
3) Decreta pro ordine s. Benedicti. — 4) Epistolae 60.
5) De celanda confessione libellus.
Noch einige kleine Werke.

Ausgabe.

Ed. Domni Luc. Dachery O. B. Paris. 1647.

XXIV. Urbanus II. P., † 1099.

(Vergl. Mansi coll. concil. tom. 20.)

Schriften: — Epistolae:

1) Ad omnes fideles.
2) Ad Bernardum archiepisc. Toletanum.
3) Ad archiepiscop. Tarraconens.
4) Ad Anselmum Mediolan. archiepisc.
5) Ad Eliam episc. Barensem.
6) Ad Rogerium ducem et Boamundum fratres.
7) Ad Berengarium Ausonens. episc.
8) Ad clerum et pleb. Carnotensem.
9) Ad Petrum abbat. Cavensem.
10) Ad Rogerium Senonens. archiepisc.
11) Ad clerum Turonensem.

12) Ad canonicos s. Martini Turonens.
13) Ad Rogerium comitem Siciliae.
14) Ad Radulphum comitem.
15) Ad Alexium Constantinop. imperatorem.
16) Ad clerum populumque Salernitanum.
17) Ad Lucium praepositum s. Juventii.
18) Ad Alphanum Salernitanum archiepisc.
19) Ad Pistoriensem et Rusticum abbates.
20) Ad Richerium Senonensem etc. episc.
21) Ad Hugonem archiepisc. Lugdunens.
Hiezu noch ein Anhang von 48 Briefen.

XXV. Deodvin, Bisch. von Lüttich, lebte im Saec. 11.
(Vergl. bibl. max. P. P. tom. 18.)
De corpore et sanguine Domini contra Brunonem Andegavensem episcopum et Berengarium Turonensem.

SAECULUM XII.

I. Joannes Sapiens, mit dem Zunamen Cyparissiotta, lebte 1070, nach andern im Saec. 12.
(Vergl. bibl. max. P. P. tom. 21.)

Schriften:

1) Expositio theologiae in 10 decadibus:
a) de theologia symbolica; *b*) de theol. demonstrativa;
c) de divinis emanationibus;
d) de informatione divini nominis;
e) de proprietatibus divinorum nominum;
f) de apparitionibus divini luminis;
g) de divina participatione;
h) de infirmitate Dei in creaturis;
i) de infirmitate in Deo;
k) de divina simplicitate — ed. Franc. Turrian. S. J. Romae 1581.
2) Palomicarum transgressionum sermm. 2 — edit. Combefis O. P.

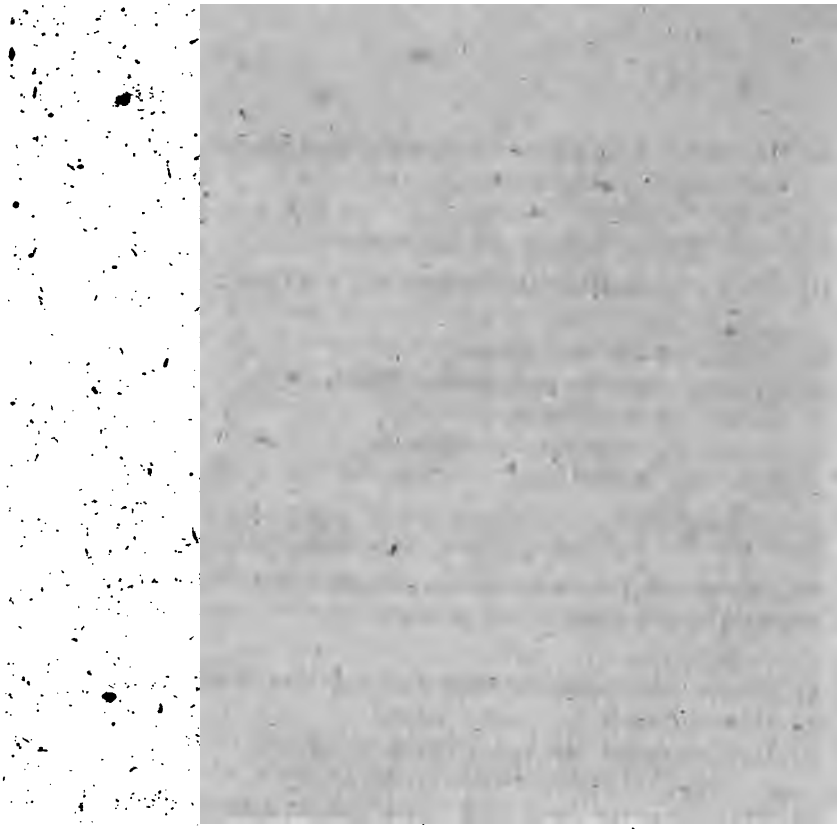

II. Petrus Alphonsus wurde aus einem Juden ein Christ, lebte 1100.

(Vergl. bibl. max. P. P. tom. 21.)

Dialogus contra Judaeos in 12 titulis.

III. Bruno, Stifter der Kartheuser, † 1101.

Schriften:

1) Commentaria in Psalmos.
2) Commentaria in epistolas s. Pauli.
3) Sermo de s. Michaele.
4) Sermo de contemtu divitiarum.
5) Epistolae duae.

Ausgaben:

Zu Paris bey Jodok Ascenius. — Colon. 1611 fol.

IV. Anselm Laudunensis, Schüler des hl. Anselm, lebte um 1103.

Schriften:

1) Glossa interlinearis; man rechnet ihm noch zu:
2) Commentaria in cantic. cant.
3) Commentaria in Apocalypsin.

(Vergl. die Werke des hl. Anselm.)

V. Philippus Solitarius, ein Grieche, blühte im Saec. 12 : 1105.

(Vergl. bibl. max. P. P. tom. 21.)

Dioptra, id est, regula sive amussis rei christianae ad Callinicum monachum, libb. 4 in dialogo ed. Jac. Pontan. S. J. — et cum notis Jac. Gretser, S. J.

VI. Odo, Benediktiner Mönch, blühte 1106.

(Vergl. bibl. max. P. P. tom. 20.)

Expositio in psalmos — cum Brunonis Signiensis opp. Venet. 1651.

VII. Anselm, Erzbischof von Canterbury, † 1109 den 21. April.

(Vergl. Brev. rom. 21. April; Michl. S. 411.)

Schriften nebst Ausgaben:

A. Aechte:

1) De veritate. — 2) De libero arbitrio.

iaboli. — 4) Monologii liber.
— gra... atica. — 6) Prosologium.
ro insipiente et contra insipientem, vel responsio ..l quendam reprehensorem.
De incarnatione Verbi, liber.
9) Cur Deus homo, liber — ed. Colon. 1533 fol.
10) De conceptu virginali et peccato originali libb. 2.
11) De meditatione redemtionis humanae.
12) De concordia praescientiae, praedestinationis et gratiae Dei cum libero arbitrio.
13) Unvollendet blieb: quaestio obscurissima de origine animae.
14) Epistolae (über 400 nach Berault-Bercastel und sieht sie für sehr wichtig an).
15) De processione Spiritus s.
16) De azymo et fermentato.
17) De diversitate sacramentorum.
18) Speculum evangelici sermonis sive stimulus animae (enthält Gebete).
19) Meditationum libellus.

B. Zweifelhafte und unächte.

Tom. I.

1) Commentaria in Matthaeum et lectiones sive explanationes in varia loca evangeliorum — fehlen in der Pariser Ausgabe 1544.

Tom. II.

2) Commentaria in epistolas Pauli (sollen nach der vorigen Ausgabe dem Hervaeus gehören). — Ed. Colon. 1533 fol.
3) Commentaria in canticum et Apocalypsin (gehören dem Anselm Laudunens.)
4) Opuscula et epistolae.

Tom. III.

5) De similitudinibus (gehören einem andern Schüler).
6) De voluntate Dei. — 7) De miseria hominis.
8) De commensuratione crucis (ist zweifelhaft).
9) De vestimentis, membris et actibus Deo tributis (stehen bey Hieronym. sub tit. de his, quae Deo in

4) über die Existenz u. Eigenschaften Gottes; metaphys. Darstellung
so auch n. b.
5) Gegen die Tadler des Werkes hrob.

9) über s. ins Deutsche. Erlangen 1834. gr. 8. auch lat. Dissert. II. 1834
16 gr.

10) worin er zur Liebe u. Furcht Gottes aufmuntert.

scripturis tribuuntur und bey Augustin sub. tit. de essentia divinitatis).

10) De passione Domini (gehört einem Ungelehrten).

11) Homilia de assumtione B. Mar. Virg. in illud: intravit (gehört dem Alcuin, der 300 Jahre vor Anselm lebte).

12) De excellentia B. Mar. Virg. (gehört unstreitig dem Anselm nicht).

13) De imagine mundi (gehört einem Honorius und ist des hl. Anselm unwürdig).

14) Sixt. Senensis schreibt ihm zu: explicatio in Gen. Exod. Levit. Num. Deut. Jos. et Jud. (ist zweifelhaft).

Gesammtausgaben:

Opp. omnia. Nürnb. 1491 fol. — Edit. Colon. 1612 4 tomm. — Lugd. 1630 — Paris. 1675.

VIII. Berengosus, Abt zu Trier, lebte 1110.

(Vergl. bibl. max. P. P. tom. 21.)

Schriften:

1) De laude et inventione s. crucis libb. 3.

2) De mysterio ligni Dominici et de luce visibili.

3) In natali martyrum sermm. 4.

4) In dedicatione ecclesiae.

Ausgabe: — Edit. Colon. 1555. 8.

IX. Franco, zweyter Abt, coenobii Affligiensis, lebte 1111.

(Vergl. bibl. max. P. P. tom. 21.)

Schriften und Ausgaben:

1) De gratia et libero arbitrio libb. 12 — ed. Antw. 1556 — Friburg. 1621.

2) Epistola. — 3) Consolatoria ad monachos.

X. Odo, Episcopus Cameracensis, † im Exil 1113.

(Vergl. bibl. max. P. P. tom. 21.)

Schriften:

1) Sacri canonis missae expositio — edit. Paris. 1610.

2) De peccato originali libb. 3.

3) De adventu Christi Filii Dei dialogus.

4) De blasphemia in Spiritum s.

5) Hon de villico iniquitatis.
Ausgaben: — Edit. Andreae Schottii S. J.

XI. Siegebert, Mönch zu Gemblours, † 1111; nach andern 1112; nach Berault-Bercastel 1113.
Schriften und Ausgaben:
1) Chronologia ab a 381 usque 1111 (Robert von Torigni Abt auf St. Michaelsberg setzte sie fort bis 1210) — edit. Antw. 1608. 4.
2) De viris illustribus sive de scriptoribus ecclesiasticis — edit. Colon. 1580 — Antw. 1639 fol.

XII. Ivo, Bischof von Carnot, † 1115.
Schriften:
1) Volumen decretorum.
2) De divinis ecclesiasticis officiis.
3) De praecipuis festis diebus sermones 21. — edit. Coloniae.
4) De corpore Domini.
5) Epistolae variae (nach manchen: 287).
6) Chronicon de rebus Francorum usque ad Philipp. I. — ed. Paris. 1647 fol.
Angedichtet: Pannormia sive potius Pannomia.

XIII. Paschalis II. P., † den 21. Jäner 1118.
(Vergl. Mansi coll. concil. tom. 20.)
Schriften: — Epistolae:
1) Ad exercitum in Palaestina militantem.
2) Ad Alberium abbatem.
3 et 16) Ad Anselmum Cantuariens. archiepisc.
4) Ad Bernardum archiepiscop. Toled.
5) Ad archiepisc. Panormitanum.
6) Ad N. archiepiscop. Poloniae.
7) Ad Robertum Flandriae comit.
8) Ad clerum populumque Bamberg.
9) Ad Henricum regem Angliae.
10 et 21) Ad Didacum Compostell. episc.
11) Ad episcopos Anagniae et Campaniae.
12) Ad Gebehardum Constantiens episc.
13 et 14) Ad Augustanum clerum et plebem.

15) Ad clerum et plebem Arelatensem.
17) Ad Gerardum archiepisc. Eboracens.
18 et 29) Ad Balduinum Hierosolymit. regem.
19) Ad Gibelinum Hierosolymit. patriarch.
20 et 28) Ad Bernardum Antiochen. patriarch.
22) Ad Henricum V imperat.
23) Ad Joannem Tusculanum.
24) Ad Guidonem Viennens. episcop.
25) Ad Augustanae ecclesiae clerum.
26) Ad Arnoldum archiepiscop. Moguntin.
27) Ad canonicos Augustanae ecclesiae.
30) Ad episcopos et regem Angliae.
31) Ad Henricum regem Angliae.
32) Ad Pontium Cluniac. abbatem und die folgenden Briefe bis 107; dann folgt ein Anhang von 108 bis 113 mit einigen Fragmenten.

XIV. Euthymius Zigabenus, Mönch, lebte noch 1118.

(Vergl. bibl. max. P. P. tom. 19.)

Schriften nebst Ausgaben:

1) Orthodoxae fidei panoplia adversus omnes haereses, partes 2 — ed. Franc. Zinus Veron. canon. Lugdun. 1556. 8. — Venet. 1575.
2) Commentaria in psalmos et decem cantica — edit. Phil. Saul. episc. Brugnat.
3) Commentaria in quatuor evangelia — ed. Joan. Hentenius von Mecheln.

XV. Gelasius II. P., † den 29. Jäner 1119.

(Vergl. Mansi coll. concil. tom. 21.)

Schriften: — I. Epistolae:

1) Ad Gallos. — 2) Ad Bernardum Tolet. episc.
3) Ad clerum et plebem roman.
4) Ad Gualterum Ravennatem archiepisc.
5) Ad Pontum abbat. Cluniac.

Anhang:

a) Ad Gregorium seu Burdinum.
b) Ad Canonicos Lucenses.

c) Ad canonicos regulares s. Frigidiani Lucensis.
II. Passio s. Erasmi — ed. Rom. 1639. 4.

XVI. Theofrid, Abt, soll 1120 gelebt haben.
(Vergl. Libl. max. P. P. tom. 12.)

Schriften:

1) Sermo de sanctorum reliquiis.
2) Sermo de veneratione sanctorum.

XVII. Callist II. P., † den 13. December 1124.
(Vergl. Mansi coll. concil. tom. 21.)

Schriften: — I. Epistolae:

1) Ad Adalbertum Moguntin. episc.
2) Ad Stephanum abbatem Cisterciens.
3) Ad canonicos Viennens.
4) Ad episcopos et clerum Galliae.
5) Ad Henricum imperat.
6) Ad Pelagium Bracar. episcop.
7 et 8) Ad Ottonem Bamberg. episcopum.
9 et 10) Ad Goffridum abbat. Vindocin.
11) Ad Joscerannum Lingonens. episcop.
12, 13 et 16) Ad canonicos Bisuntinae ecclesiae.
14) Ad Ansericum archiepisc. Bisuntinum etc.
15) Ad suffraganeos etc. ibidem.
17, 19 et 20) Ad Franconem Trenorciens. abbat.
18) Ad Matisconensem et Cabilonensem episcopos.
21 et 22) Ad Pontium Cluniac. abbat.
23) Ad Ludovicum Francorum regem.
24) Ad Gisbertum episc. Paris.
25) Ad Ottonem de Castri Iringi.
26) Ad canonicos regulares Bernriedenses.
27) Ad canonicos regulares Bergtestadenses.
28) Ad episcopos diversos.
29) Ad Gaufridum Carnot. etc.
30) Ad Pontium abbat. Anian.
31) Ad canonicos Matiscon.
32) Ad Umbaldum archiepisc. Lugdun.
33 et 34) Ad Bernardum Toletanum primatem.
35) Ad Ovetens. et Legion. episcopos.

36) Ad episcopos etc. Hispaniae.
37) Ad Ludovicum VI. regem Francorum.
38) Ad Oldegarium archiep. Tarraconensem.
II. Sermones 4 in s. Jacobum apostolum — edit. J. Mariani S. J.

XVIII. Bruno, Astensis Signiensium episcop., † 1125.
(Vergl. bibl. max. P. P. tom. 20.)

Schriften:

1) In Pentateuchum. — 2) Expositio super psalterium.
3) Super cantica canticorum. — 4) In librum Job.
5) Super Apocalypsin. — 6) Homiliae 145 in evangelia.
7) De sacramentis ecclesiae. — 8) Epistolae aliquot.
9) Sententiarum libb. 5.

Ausgabe: cum scholiis Marchesii Venet. 1651 fol.

XIX. Goffrid, Abbas Vindocinensis, Cardinalis, lebte noch 1129,
(Vergl. bibl. max. P. P. tom. 21.)

Schriften:

1) Epistolarum libb. 5.
2) Opuscula 17 (verschiedene Tractate und Gebete).
3) Sermones 12.

Ausgabe:

Ed. cum notis Jac. Sirmondi. Paris. 1610.

XX. Algerus, Mönch zu Clugny, lebte 1130.
(Vergl. bibl. max. P. P. tom. 21.)

Schriften:

1) De gratia et libero arbitrio.
2) De misericordia et justitia.
3) De corpore et sanguine Domini (gegen Berengar) — edit. Colon. 1535. 8.

XXI. Honorius von Autun, lebte ums J. 1130.
(Vergl. bibl. max. P. P. tom. 20.)

Schriften und Ausgaben:

1) Commentarius in 2 libros Salomonis, Proverbia et Ecclesiasten — edit. Colon. 1540.
2) In cantica cantic. seu sigillum beatae Mariae.

7) De haeresibus — ed. Basil. 1644 — Helmst. 1
8) Series romanorum pontificum usque ad Inno
tium II.
9) De praedestinatione et libero arbitrio; inter o
Cassandri. Paris. 1616. — Antw. 1620. 8.

Gesammtausgabe:

Edit. Andr. Schott S. J.

XXII. Honorius II. P., † den 14. Febr. 1130.
(Vergl. Mansi collect. concil. tom. 21.)

Schriften: — Epistolae.:

1 et 7) Ad Petrum Cluniac. abbat. — 2) Ad Tyri
3) Ad Guaremundum Hierosolym. archiepisc.
4) Ad regem Daniae.
5) Ad Ludovicum VI. Francorum regem.
6) Ad canonicos Turonenses.
8) Ad Joannem de Crema Cardinalem.
9) Ad Anglos. — 10) Ad Davidem Scotorum reg
11) Ad episcopos provinciae Turonensis.
12) Ad canonicos ecclesiae Turonensis.

XXIII. Rupert, Abt zu Duiz bey Cölln, † 113

Schriften:

1) De divinis officiis libb. 11.
2) De glorioso rege David ex lib. regum libb. 11

10) De victoria verbi libb. 13.
11) De gloria et honore filii hominis secundum evangelium Matthaei libb. 8.

Ausgabe: — Edit. Paris. 1638 2 tomm. fol.

XXIV. Hildebert von Lavardin, Bischof zu Mans, Erzbischof zu Tours, lebte 1125, † nach Berault-Bercastel 1135.

(Vergl. bibl. max. P. P. tom. 21.)

Schriften:

1) Epistolae 83. — 2) Carmen de mysterio missae.
3) Poëma in Berengarium. — 4) Sermones aliquot.
5) Lib. de natali Domini.
6) Sermo in illud: tunc aperientur oculi coecorum.
7) In illud Lucae: cui multum datum est.

XXV. Drogo, Kardinal und Bischof zu Ostia, lebte noch 1136.

(Vergl. bibl. max. P. P. tom. 21.)

Schriften:

1) De passione Domini sermo.
2) De creatione et redemtione primi hominis.
3) De septem donis spiritus s.
4) De divinis officiis seu horis canonicis.

XXVI. Hugo aus Sachsen, Prior zu St. Victor, der gröfste Theolog, die Zunge des hl. Augustin, † 1142.

(Vergl. Oudin comment. vol. 2. p. 1138—1160).

Schriften: — Tom. I.

1) De scripturis et scriptoribus sacris, praenotiones.
2) Annotationes elucidatoriae in Pentateuchum, Judices, librum Regum, Psalmos aliquot.
3) In Ecclesiasten homiliae 19.
4) Annotationes elucidatoriae in Threnos, in Joëlem et Abdiam.
5) Annotationes elucidatoriae allegoriarum in totum testamentum vetus, exceptis prophetis et libris sapientialibus.
6) Annotation. elucidatoriae allegoriar. in quatuor evang.

7) Annotationes literales et quaestiones in epistolas s. Pauli.
8) Annotationes elucidatoriae in Dionysium Areopagitam.

Tom. II.

1) Institutiones in decalogum.
2) Expositio in regulam s. Augustini.
3) De institutione Novitiorum. — 4) De anima libb. 4.
5) De medicina animae. — 6) De arrha animae.
7) De laude charitatis. — 8) De modo orandi.
9) De fructu carnis et spiritus.
10) De nuptiis carnalibus et spiritualibus libb. 2.
11) De vanitate mundi libb. 4.
12) De meditatione, libellus.
13) De arcae mysticae descriptione.
14) De arca Noe libb. 4.
15) Sermones 100 de variis argumentis.
16) Sermo de assumtione B. Mariae.
17) Das Werk de claustro animae gehört einem Hugo von Folietra.

Tom. III.

1) Didascali libb. 7 (6 Bücher handeln de artibus liberalibus; das 7te de Trinitate).
2) De potestate et voluntate Dei, libellus.
3) De quadruplici voluntate in Christo, libellus.
4) De sapientia animae Christi, libellus.
5) De unione corporis et spiritus, libellus.
6) De verbi Dei efficacia, libellus.
7) Apologia de verbo incarnato.
8) De verbo incarnato disputatt. 3.
9) De perpetua virginitate beatae Mariae.
10) Miscellaneorum secundi codicis libb. 5.
11) De filia Jephte tractatus.
12) Speculum de mysteriis ecclesiae — ed. Paris. 1515 fol.
13) De ceremoniis, sacramentis et officiis ecclesiasticis libb. 3.
14) De canone mystici libaminis, libellus.

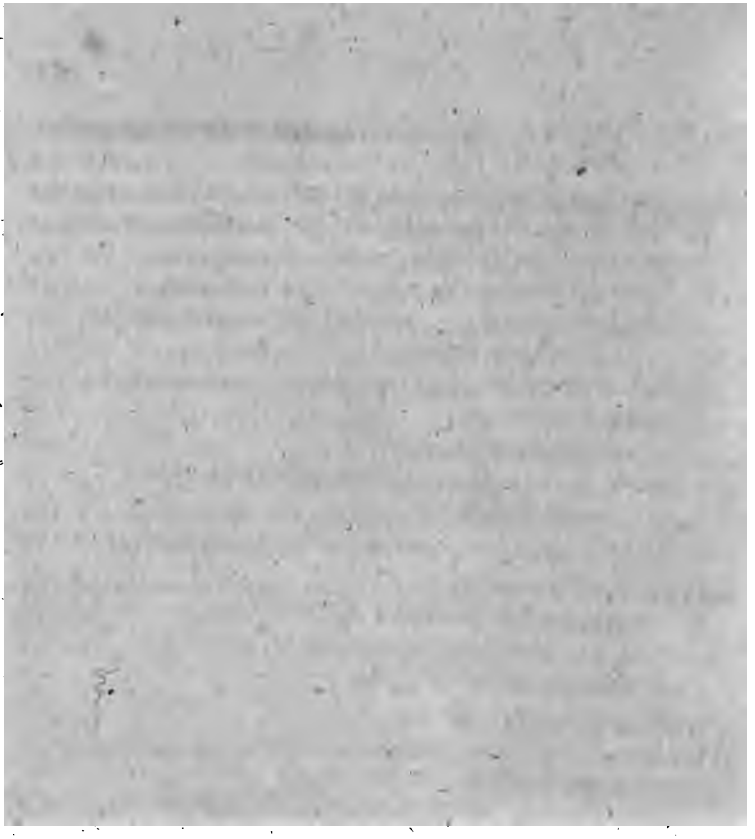

15) Dialogus de sacramentis legis naturalis et scriptae — ed. Argent. 1485 fol.

16) Summa sententiar. septem tractatibus comprehensa;
a) de fide, spe et charitate, de Trinitate et incarnatione;
b) de creatione et statu angelicae naturae.
c) de creatione et statu humanae naturae;
d) de sacramentis in genere et praeceptis divinis;
e) de sacramento baptismi;
f) de sacramento confirmationis, eucharistiae et extremae unctionis;
g) de sacramento conjugii.

17) De sacramentis christianae fidei. libb. 2.

Gesammtausgaben:

Edit. Venet. 1588 — Colon. 1617 — Rothomag. 1648.

XXVII. Simeon junior, Theolog, Priester und Vorsteher des Klosters zum hl. Martyr. Mamant, lebte im Saec. 12mo sub Comnenis imperatoribus; mithin 1118 bis 1143.

Schriften:

1) Orationes 33. — 2) Sacrarum commentationum liber.
3) 232 capita moralia — edit. Ingolst. 1603.
4) De altercatione animae et corporis — ed. P. Possin S. I.

XXVIII. Innocentius II. P., † den 24. Sept. 1143.
(Vergl. Mansi collect. concil. tom. 21.)

Schriften: — Epistolae:

1) Ad Rainaldum Remensem.
2) Ad Lotharium et Richizam.
3) Ad Attonem episc. Pistoriensem.
4 et 5) Ad Wilhelmum Hieros. patriarch.
6) Ad Gerardum Tripolitan. etc. episcop.
7) Ad Radulphum patriarch. Antiochen.
8) Ad Balduinum Berycens. etc. episcopum.
9) Ad Rogerium Siciliae regem.
10) Ad Henricum Senonensem etc.
11) Ad Samsonem Remensem etc.
12) Ad Stephanum s. Memmii abbat.
13) Ad Adalberonem Hamburg. archiepisc.

14) Ad Nicolaum Danorum regem.
15) Ad ..... Suedorum regem.
16, 51, 52 et 55) Ad Hugonem archiepisc. Rotomag.
17) Ad Ludovicum VI. Francorum regem.
18) Ad Gaufredum Carnotens. etc. episc.
19) Ad Stephanum episc. Paris.
20) Ad Stephanum Eduensem episc.
21) Ad Henricum Eduens. episc.
22) Ad Pontium abbatem Vizeliac.
23) Ad Godefridum Lingon.
24) Ad Aluisum Aquincinctinum abbatem.
25) Ad Ottonem Babeberg. episcop.
26) Ad Hugonem Atrebatensem archidiac.
27) Ad archiepiscopos et episcopos omnes.
28, 29, 31, 32, 33, 34 bis 41) Ad Petrum Cluniac. abbat.
30) Ad episcopos. — 42) Ad Othonem Lucensem episc.
43) Ad Guigonem Carthusiens. priorem.
44, 45 et 46) Ad Conradum Salzburg. archiepisc.
47) Ad Henricum Ratisbon. episcop.
48) Ad Henricum Leucorum episcop.
49 et 50) Ad abbatem et monachos Beccenses.
53) Ad Henricum Anglorum regem.
54) Ad abbatem Fontinellensem.
56) Ad archiepiscop. Narbonens. etc.

Anhang.

a) Ad Conradum Salzburg. archiepisc.
b) Ad Lotharium regem.
c) Ad Germanos. — *d*) Ad Lotharium regem.
e) Ad quosdam abbates. — *f*) Ad Salzburg. archiepisc.

XXIX. Coelestin II. P., † den 9. März 1144.

(Vergl. Mansi coll. concil. tom. 21.)

Schriften: — Epistolae:

1 et 2) Ad Cluniacenses. — 3) Ad Toletanum archiep.
4) Ad Gerhoum praepositum Reicherspergensem.
5) Ad Alvisum Atrebatens. episc.

XXX. Lucius II. P., † den 25. Febr. 1145.

(Vergl. Mansi coll. concil. tom. 21.)

Schriften: — Epistolae:

1, 5 et 6) Ad Petrum Cluniac. abbat.
2) Ad regem Conradum.
3) Ad Raimundum Toletan. archiepiscop.
4) Ad archiepisc. et episc. Hispaniae.
7) Ad abbatem s. Germani Antissiodor.
8) Ad Pontium abbatem Vizeliac.
9) Ad G. comitem Nivernensem.
10) Ad s. Bernardum Clareval. abbat.
11) Ad Alphonsum regem Portugalliae.
12) Ad monachos s. Pancratii.
13) Ad Salzburg. archiepiscop.
14) Ad Atrebatensem et Morinensem episcopos.
15) Ad Atrebatensem et Camerac. episcopos.

XXXI. Isaac, magnae Armeniae catholicus, lebte ums J. 1145, nach andern 1150.
(Vergl. bibl. max. P. P. tom. 20.)

Schriften:

1) Oratio invectiva adversus Armenios — edit. Combefis O. P.
2) Oratio invectiva adversus male sentientes ac haereticos Armenios.

XXXII. Potho, Mönch in der Karthause zu Prüm im Trierischen, lebte ums J. 1152.
(Vergl. bibl. max. P. P. tom. 21.)

Schriften:

1) De statu domus Dei libb. 5.
2) De magna domo sapientiae liber — edit. Hagen. 1532. 8.

XXXIII. Nicolaus, Mönch in Clairvaux, anfangs Freund des hl. Bernards, dann dessen Gegner, lebte ums J. 1152.
(Vergl. bibl. max. P. P. tom. 21.)

Schriften:

1) Epistolae 52 ad diversos.
2) Sermones — edit. Petr. Damian.

XXXIV. Eugenius III. P., † den 8. Juli 1153.
(Vergl. Mansi coll. concil. tom. 21.)

Schriften: — Epistolae:

1) Ad Ludovicum regem Galliarum.
2) Ad Theobaldum Cantuar. archiepisc.
3) Ad Hildegardem abbatissam.
4) Ad universum clerum romanum.
5) Ad archipresbyt. tituli s. Marci.
6) Ad Conradum regem Germanorum.
7) Ad Egilbertum episc. Bamberg.
8) Ad episcopos Germaniae.
9) Ad canonicos s. Petri [illegible]nae.
10) Ad Arnoldum archiep[illegible] Colon.
11, 12, 13, 15, 16, 18 bis [illegible], 25, 27 bis 32) Ad abbatem Sugerium.
14) Ad canonicos s. Genovefae.
17) Ad Antissiodor. et Suession. episc.
23, 26, 56) Ad H. Senon. archiepisc.
33) Ad Stephanum regem Anglorum.
34) Ad Mathildem Anglorum regin.
35 et 36) Ad Guilelmum Nivernens. comit.
37, 38 et 39) Ad Ludovicum Francorum regem.
40) Ad Hugonem Antissiodor. abbatem.
41, 44, 46 et 49) Ad Odonem Burgundiae ducem.
42, 51 et 54) Ad G. Lingon. episc.
43) Ad Hugonem Senon. archiepisc.
45 et 53) Ad Eduensem episc.
47) Ad Hugonem Antissiodor. episc.
48 et 50) Ad Pontium Vizeliac. episc.
52) Ad Henricum Eduensem episc.
55) Ad Cluniac. abbatem.
57) Ad M..... Aurelianens. episc.
58) Ad abbatem de chora.
59) Ad abbatem de Regniaco.
60) Ad L. comitissam Nivern.
61) Ad Eberhardum episc.
62) Ad Henricum Moguntin. archiepisc.
63) Ad clerum et populum Tornac.
64 et 88) Ad Ludovicum VII. regem Francorum.
65, 66 et 67) Ad Moysem Ravennatem archiepisc.

Per decretum Congregationis SS. rituum de 18 Julii 1829. in num Doctorum Ecclesiae relatus.

68) Ad Samsonem Remens. archiepisc.
69) Ad Petrum Bituric. archiepisc.
70) Ad Bernardum Santonens. episc.
71) Ad Cistercienses.
72 et 78) Ad Joannem Toletan. archiepisc.
73 et 76) Ad Joannem Bracarens. archiepisc.
74 et 75) Ad A. Hispaniarum regem.
77, 79 et 82) Ad Bernardum Tarracon. archiepiscop.
80) Ad Hispaniorum episcopos.
81) Ad Raimundum Toletan. archiepisc.
83) Ad cler. et pop. Toletan.
84 et 85) Ad s. Poncii et Crassensem abbates.
86) Ad monachos archiepiscopatus Narbon.
87) Ad episcopos provinciae Burdegal.
89) Ad abbatem et monachos Beccenses.
Hiezu ein Anhang von 11 Briefen.

XXXV. Bernard, geb. zu Fontaigne bey Burgund 1091, erster Abt zu Clairvaux, † 20. Aug. 1153.
(Vergl. Brev. rom. 20. Aug. — Oudin comment. vol. 2. p. 1232-54.)
Schriften (nach der Pariser Ausg. 1536) *nebst Ausg.*:
I. Epistolae 367.
II. Sermones — ed. 1475 fol. — Basil. 1495 fol. — Strasb. 1497.
1) De adventu Domini sermm. 7.
2) In laudibus virginis matris sermm. 4.
3) In vigilia natalis Domini sermm. 6.
4) In die natalis Domini de fontibus Salvatoris sermm. 5.
5) In natali sanctorum innocentium serm.
6) In circumcisione sermm. 3.
7) In epiphania Domini sermm. 4.
8) Dominica prima post octavas epiphaniae sermm. 2.
9) In conversione s. Pauli sermm. 2.
10) In purificatione beatae Mariae sermm. 3.
11) In natali s. Victoris sermm. 2.
12) In septuagesima sermm. 2.
13) In capite jejunii sermm. 7.
14) De s. Benedicto abbate sermo.
15) In annuntiatione beatae Mariae sermm. 3.

16) Dominica in ramis palmarum sermm. 3.
17) Feria 4ta hebdomadae poenosae de passione Domini serm.
18) In coena Domini serm.
19) In die s. Paschae sermm. 4.
20) In octava paschae sermm. 2.
21) In rogationibus de tribus panibus sermo.
22) In ascensione Domini sermm. 6.
23) In festo Pentecostes sermm. 3.
24) In nativitate s. Joannis Bapt.
25) In vigilia Petri et Pauli Apost.
26) In die festo eorundem sermm. 3.
27) De David et Golia et quinque lapidibus.
28) De evangelica lectione, ubi sustinens Dominum septem panibus turba reficitur, sermm. 3.
29) In festo b. Mariae Magdalenae.
30) In assumtione Mariae sermm. 5.
31) De beatissima virgine Maria sermm. 2.
32) In nativitate Mariae.
33) In festivitate s. Michaelis sermm. 2.
34) In solennitate omnium sanctorum sermm. 5.
35) In transitu s. Malachiae episcopi sermo.
36) Epistola de eodem ad fratres de Hybernia.
37) In calendis Novembris de verbis Isaiae: vidi Dominum sedentem super Solium excelsum sermm. 5.
38) In festo s. Martini.
39) De s. Clemente papa et martyre.
40) In vigilia s. Andreae Apostoli.
41) In die s. Andreae sermm. 2.
42) In obitu devoti Humberti monachi.
43) In dedicatione ecclesiae sermm. 6.
44) Praefatio in explanationem Psalmi: qui habitat etc. sermm. 17.
45) De nimia quadam fallacia praesentis vitae sermo.
46) De obedientia, patientia et sapientia sermo.
47) De cantico Ezechiae regis sermo.
48) De triplici cohaerentia vinculorum, clavorum et glutinorum.

Dominica in ramis palmarum sermm. 3.
17) Feria 4ta hebdomadae poenosae de passione Domini serm.
18) In coena Domini serm.
19) In die s. Paschae sermm. 4.
20) In octava paschae sermm. 2.
21) In rogationibus de tribus panibus sermo.
In ascensione Domini sermm. 6.
23) In festo Pentecostes sermm. 3.
24) In nativitate s. Joannis Bapt.
25) In vigilia Petri et Pauli Apost.
26) In die festo eorundem sermm. 3.
27) De David et Golia et quinque lapidibus.
28) De evangelica lectione, ubi sustinens Dominum septem panibus turba reficitur, sermm. 3.
29) In festo b. Mariae Magdalenae.
30) In assumtione Mariae sermm. 5.
31) De beatissima virgine Maria sermm. 2.
32) In nativitate Mariae.
33) In festivitate s. Michaelis sermm. 2.
34) In solennitate omnium sanctorum sermm. 5.
35) In transitu s. Malachiae episcopi sermo.
36) Epistola de eodem ad fratres de Hybernia.
37) In calendis Novembris de verbis Isaiae: vidi Dominum sedentem super Solium excelsum sermm. 5.
38) In festo s. Martini.
39) De s. Clemente papa et martyre.
40) In vigilia s. Andreae Apostoli.
41) In die s. Andreae sermm. 2.
42) In obitu devoti Humberti monachi.
43) In dedicatione ecclesiae sermm. 6.
44) Praefatio in explanationem Psalmi: qui habitat etc. sermm. 17.
45) De nimia quadam fallacia praesentis vitae sermo.
46) De obedientia, patientia et sapientia sermo.
47) De cantico Ezechiae regis sermo.
48) De triplici cohaerentia vinculorum, clavorum et glutinorum.

Schriften: — Epistolae:

1, 5 et 6) Ad Petrum Cluniac. abbat.
2) Ad regem Conradum.
3) Ad Raimundum Toletan. archiepiscop.
4) Ad archiepisc. et episc. Hispaniae.
7) Ad abbatem s. Germani Antissiodor.
8) Ad Pontium abbatem Vizeliac.
9) Ad G. comitem Nivernensem.
10) Ad s. Bernardum Clareval. abbat.
11) Ad Alphonsum regem Portugalliae.
12) Ad monachos s. Pancratii.
13) Ad Salzburg. archiepiscop.
14) Ad Atrebatensem et Morinensem episcopos.
15) Ad Atrebatensem et Camerac. episcopos.

XXXI. Isaac, magnae Armeniae catholicus, lebte ums J. 1145, nach andern 1150.
(Vergl. bibl. max. P. P. tom. 20.)

Schriften:

1) Oratio invectiva adversus Armenios — edit. Combefis O. P.
2) Oratio invectiva adversus male sentientes ac haereticos Armenios.

XXXII. Potho, Mönch in der Karthause zu Prüm im Trierischen, lebte ums J. 1152.
(Vergl. bibl. max. P. P. tom. 21.)

Schriften:

1) De statu domus Dei libb. 5.
2) De magna domo sapientiae liber — edit. Hagen. 1532. 8.

XXXIII. Nicolaus, Mönch in Clairvaux, anfangs Freund des hl. Bernards, dann dessen Gegner, lebte ums J. 1152.
(Vergl. bibl. max. P. P. tom. 21.)

Schriften:

1) Epistolae 52 ad diversos.
2) Sermones — edit. Petr. Damian.

XXXIV. Eugenius III. P., † den 8. Juli 1153.
(Vergl. Mansi coll. concil. tom. 21.)

…rii ad fratres de altitudine et bassitudine
…mm. 4.
ermo i… Hugonem militem Christi et magistrum
iti …risti capp. 13.
… conversione ad clericos sermm. capp. 31.
i b… ti Bernardi sermones 66.
…De …donis spiritualibus capp. 7.
…iversae morales ac utiles sententiae.
…expositio in cant. cantic. sermm. 85.
…onsideratione ad Eugenium papam libb. 5.
…atia … actatus.
89) De praece… … tractatus.
90) De diliger… o tracta…
91) De duodecim gradibus …nditatis et superbiae.
92) Ad Guilelmum abbatem apologia.
93) Declamationes.
94) Epistola ad fratres de monte Dei.
95) Meditationes devotissimae ad humanae conditionis cogitationes, alias liber de anima capp. 16.
96) De brevi vita hominis.
97) De interiori domo i. e. conscientia aedificanda tractatus capp. 7. — Contemplatio de interiori homine sermones Spirae 1481 fol. 2 bon. Landshut 1841.
98) De ordine vitae et morum institutione, alias de doctrina puerorum et correctione morum, tractatus.
99) Scala claustralium sive de modo orandi.
100) Formula honestae vitae — Modus bene vivendi in christianam religionem. Venet. 1492. 12. — Augsb. Monatschrift 1803 Heft 9.
101) Ejusdem materiae notabile documentum.
102) Speculum monachorum.
103) De nativitate Domini sermm. 2.
104) De s. Stephano. — 105) Homilia s. Bernardo adscripta.
106) Sermo in die purificationis Domini.
107) Sermo cujusdam in coena Domini.
108) Sermo de privilegiis b. Joannis Baptistae.
109) Epistola Bernardi ad Matthaeum Alban. episc. de villico iniquitatis.

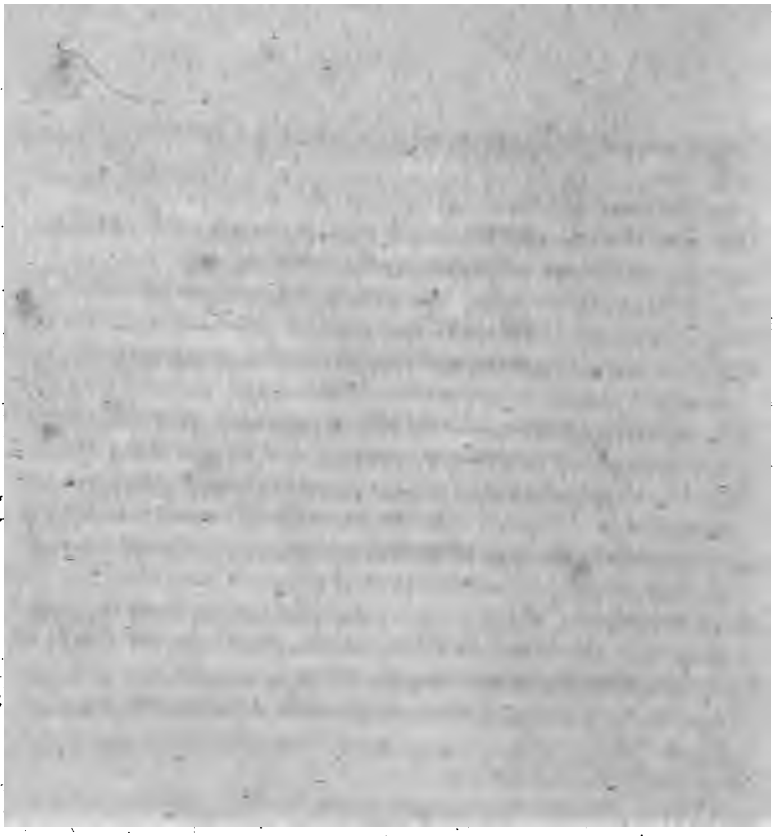

180 Jahre gedr. J. Petr. Schöffer. Moguntiae 1475.

110) Sermo de beata Maria.
111) Sermo in illud sapientiae (c. 7): sapientia vincit malitiam.
112) De virtute obedientiae et ejus gradibus.
113) De quinque negotiationibus et quinque regionibus.
114) Parabola de fide, spe et charitate.
115) Parabola de nuptiis filii regis.
116) Sermo cujusdam ad clerum in concilio Rhemensi congregatum.
117) Sermo ad Pastores in synodo congregatos.
118) Super: salve regina, sermo.
119) Descriptio positionis seu situationis monasterii Clarevallis.
120) Epistola Bernardi Sylvestris de cura et regimine rei familiaris.
121) Gilleberti abbatis etc. sermones super cant. cantic. sermm. 48.
122) De lamentatione virginis Mariae tractatus a s. Bernardo. — Dialogus Mariae misericordiam elucidans Lips. 1493. 4. — De planctu Mariae. Colon. 1502. 4.
123) Doctrina s. Bernardi.
124) Homilia de duobus discipulis in Emaus.
125) Vita s. Bernardi libb. 5.
126) In vitam s. Malachiae episcopi a s. Bernardo.
127) Sermo s. Bernardi in festivitate s. Malachiae.
128) De passione Domini.
129) Richardi monachi etc. carmen de laude Clarevallis.

Gesammtausgaben:

Opuscula Spirae 1501. 4. — Opp. omnia. Paris. 1513 per Joannem Parvum fol. — Ibid. 1536 fol. — Antw. 1576 fol. — Paris. 1609, 1655, 1666. — Venet. 1765. — Die Schriften des hl. Bernards von Prof. Silbert 1819 3 fl.; vergl. Lit. Zeitung für kathol. Religionslehrer 1820 2tes Quartal Nr. 33 S. 99 etc.

Commentar:

Der hl. Bernard und sein Zeitalter von August Neander 1813 S. 338; vergl. Götting. gelehrte Anzeigen 1816

Im Katholiken 1826 Heft 6 steht: jubilus
nardi (Wonnelied des hl. Bernards).

ASTASIUS IV. P., † den 2. Decemb. 1154.
(Vergl. Mansi coll. concil. tom. 21.)

h, n: — Epistolae:
Ad Engebaldum Turon. archiepiscop.
nem Senonens archiepiscop.
uem Burgundiae ducem.
m Bituric. archiepisc.
Lud m regem.
d
7) d ...um ...acens abb t.
8) Ad canonicos regulares Lat an.
9) Ad fratres s. Joannis Hieros ym.
10) Ad Bracar. archiepiscop.
11) Ad Hyacinthum cardinalem et legatum.
12) Ad episcopos et abbates provinciae Burdegal.
13) Ad Wibaldum abb. Corbejens.

XXXVII. ZACHARIAS, Bischof zu Chrysopol, blühte ums J. 1157.
(Vergl. bibl. max. P. P. tom. 19.)

Schrift:

Commentaria in 4 evangelia libb. 4. — ad μονοτεσσαρον in concordiam evangel. — Colon. 1535.

XXXVIII. PETRUS MAURITIUS, Venerabilis dictus, 9ter Abt zu Clugny, † 1157.
(Vergl. bibl. max. P. P. tom. 22.)

Schriften:

1) Epistola ad Domnum Petrum abbatem Cluniacensem.
2) Epistolarum libb. 6.
3) Ad Sugerium abbatem s. Dionysii epp. 8.
4) Epistola ad Petrum de s. Joanne.
5) Tractatus adversus Judaeorum inveteratam duritiem.
6) Epistola de translatione sua. — 7) Contra haereses etc.
8) Epistola sive tractatus adversus Petrobrusianos haereticos.

La vie de St. Bern. von Abr. Ratisbonne 2 vol.
12. Paris 1840.
Flores ex script. S. Bernardi. Fasciculi. I. Aug. Vind. 1831.
(Cyrk.)

9) De transfiguratione Domini sermo.
10) De miraculis capp. 28 in libb. 2.
11) Einige Hymnen und Rythmen.
12) Statuta congregat. Cluniac.

Ausgabe:

Ed. Domni Marier monasterii s. Martini a Campis et Andr. Quercetan. Turon. — Ingolst. 1546.

XXXIX. Guarricus, Abbas Igniacensis coenobii in dioecesi Rhemensi, lebte noch 1157.

(Vergl. bibl. max. P. P. tom. 25.)

Schriften:

1) De adventu Domini sermm. 5.
2) De nativitate Domini sermm. 5.
3) De epiphania Domini sermm. 4.
4) In purificatione s. Mariae sermm. 6.
5) In quadragesima sermo.
6) Sabbato secundae hebdomodae quadragesimae.
7) In solennitate b. Benedicti sermm. 4.
8) In annuntiatione Dominica sermm. 3.
9) Dominica in ramis palmarum sermm. 4.
10) De resurrectione Domini sermm. 3.
11) In diebus rogationum sermo.
12) In die ascensionis Domini sermm. 2.
13) In nativitate s. Joannis Bapt. sermm. 4.
14) In natali Apostolorum Petri et Pauli sermm. 3.
15) In assumtione s. Mariae sermm. 4.
16) In nativitate s. Mariae sermm. 2.
17) In solennitate omnium sanctorum sermo.
18) De scripturarum sanctarum utilitate sermo.

Ausgabe:

Edit. Joannis Costerii ord. s. Augustini. Paris. 1539.

XL. Amadeus, Bischof zu Lausanne, † 1158.

(Vergl. bibl. max. P. P. tom. 21.)

Schriften und Ausgaben:

1) De laudibus gloriosae virginis Mariae homiliae 8 (sind sehr schön). Bey der Ausgabe des Leo. Lugd. 1633; dann 1672 — ed. Basil. 1517. 4.

libus Audomari — edit. Richard. Gibbon.

XLI. Hadrian IV. P., † den 1. September 1159.
(Vergl. Mansi coll. concil. tom. 21.)

Schriften: — Epistolae:

1) Ad Henricum II. Angliae regem.
2, 4, 5 et 6) Ad Fridericum imperat.
3) Ad episcopos Galliae et Germaniae.
7) Ad Basilium archiepiscop. Thessalonic. (gr. et lat.)
8) Ad Willelmum re[illegible] Sicil[illegible]ae.
9) Ad rectores romanae fraternitatis.
10, 12, 15 et 20) Ad Hugonem Franciae Cancellarium.
11, 13 et 44) Ad Theobaldum episcop. Paris.
14) Ad canonicos s. crucis Aurelian.
16, 17 et 18) Ad Godefridum episcop. Atrebatens.
19) Ad Samsonem Remens. archiepisc.
21, 22, 23 et 27) Ad Ludovicum VII. Franc. regem.
24) Ad Parisienses canonicos.
25) Ad Lingonensem etc. episcop.
26) Ad episcopos Galliae.
28) Ad abbatem et fratres Vizeliacenses.
29) Ad Petrum Cluniac. abbatem.
30, 31 et 32) Ad Joannem Tolet. archiepisc.
33) Ad Bracar. archiepiscop. — 34 et 35) Ad Placentinos.
36, 38 et 39) Ad Henricum Gradensem patriarch.
37) Ad L. Jadertinum archiepisc. — 40) Ad Venetos.
41 et 45) Ad Berengarium archiepiscop. etc. Narbon.
42) Ad Leonatem abbatem Casauriens.
43) Ad Tarracon. et Narbon. archiepiscop.
46) Ad monachos.

XLII. Eckbert, Presbyter ecclesiae Bonnensis, postea monachus Schonaugiensis, blühte ums J. 1160.
(Vergl. bibl. max. P. P. tom. 23.)

Schriften:

1) Adversus Catharos sermm. 13.
2) In princip. evang. Joan. — 3) Super Magnificat.
4) Super: missus est angelus.

1) Norimb. 1478. gr. fol. v. Ant. Coburger. – v. Gabriel Boehle O. P. Tubing. 1491.
Basil. durch Heinr. Gorichen. 1498. – v. dem Lis. Dijonis Paris. 1500. –
Paulus Corteri durch Eucharius Silber gedr. zu Rom 1504. 27 Maerz
2) Mogunt. 1480 d. Schoyffer

5) De obitu sororis suae. — 6) Meditationes.
7) Sermones per annum libb. 2. — 8) Laudes salvatoris.
9) Epistolarum ad diversos liber.
10) Prophetarum dudum tempora.
11) Mysteria divini sermones.
12) Spiritus Domini super te Maria.
13) Sermo evangelicus omni. — 14) Virginib. Deo sacratis.
15) Verbum mihi est ad te, rex. — 16) Erunt signa etc.

XLIII. Hugo, Rothomag. archiepiscopus, † 1164.
(Vergl. bibl. max. P. P. tom. 22.)

Schriften:

1) Dogmatum christianae fideī contra haereticos libb. 4.
2) Epistolae aliquot.

XLIV. Petrus Lombardus, Magister sententiarum genannt, † 1164.
(Vergl. Michl S. 414. — Oudin comment. vol. 2. p. 1218—1232.)

Schriften:

1) Liber sententiarum.
2) Glossae Psalmorum — ed. Paris. 1541.
3) Epistolae. — 4) Sententiarum libb. 4:
   a) sententiae patrum de Trinitate et unitate Dei;
   b) de creatione mundi, angelorum, hominum et de gratia Dei;
   c) de incarnatione Verbi, deque virtutibus et vitiis;
   d) de sacramentis et novissimis i. e de resurrectione, judicio etc. — edit. Lovan. 1576. 4. — Paris. 1577.
5) In s. Pauli epistolas — ed. Paris. 1537.

XLV. Theorianus, ein Grieche, blühte ums J. 1170.
(Vergl. bibl. max. P. P. tom. 22.)

Orthodoxi cum catholico Armeniorum colloquium gr. et lat. — edit. Basil. 1578.

XLVI. Richard a s. Victore, Mönch, canonicus regularis, † 1173.

Schriften: Tom. I.

1) De exterminatione mali et promotione boni tract.
2) De statu hominis libb. 3.

ditione interioris hominis libb. 3.
amin minor i. e. de praeparatione ad contem-
onem.
5) jamin major i. e. de gratia contemplationis libb. 5.
6) egoriae tabernaculi foederis. — 7) De Trinit. libb. 6.
8) — tribus appropriatis personis in Trinitate ad s. Bernardum.
9) De incarnatione verbi ad eundem.
10) De Emanuele adversus Judaeos libb. 2.
11) Exceptionum libb. 4 (ist zweifelhaft).
12) De potestate ligandi et solvendi tractat.
13) De contemplatione plagarum in fine mundi.
14) De judiciaria potestate in finali judicio.
15) De spiritu blasphemiae.
16) De gradibus charitatis.
17) De quatuor gradibus violentiae charitatis.
18) De gemino paschate. — 19) In die paschae sermo.
20) Declaratio difficultatum scripturae sanctae ad s. Bernardum.
21) Quomodo Spiritus s. sit amor. Patris et Filii.
22) De differentia peccati mortalis et venialis.
23) De superexcellenti baptismo Christi.
24) De missione Spiritus sancti sermo.
25) De comparatione Christi ad florem et beatae Mariae ad virgam.
26) Quomodo Christus ponitur in signum populorum.
27) De differentia sacrificii David et Abrahae.
28) De differentia beneficii Abrahae et B. Mariae.

Tom. II.

1) Explanatio difficultatum ex tabernaculo foederis.
2) De templo Salomonis ad literam.
3) De concordia temporum in libro regum.
4) Explanatio variorum locorum in Psalmos.
5) Explanatio libri cantici canticorum.
6) De visione Ezechielis. — 7) De templo Ezechielis.
8) Decisio dubiorum in Apostolo.
9) In apocalypsin Joannis libb. 7.

Ausgaben:

Opera Paris. 1518 fol. — Edit. Venet. 1592. 2 tomm. — Rothomag. 1650 fol.

XLVII. Hugo Etherianus, aus Thuscien, lebte 1177.
(Vergl. bibl. max. P. P. tom. 22.)

Schriften:

1) De processione Spiritus s. adversus errores Graecorum libb. 3.
2) De regressu animarum ab inferis liber ad sacrum urbis Pisae clerum.

XLVIII. Arnoldus Carnotensis, Abt von Bona-Vallis, lebte 1177.
(Vergl. bibl. max. P. P. tom. 22.)

Schriften:

1) Epistolae 310.
2) De septem verbis novissimis a Christo in cruce prolatis — ed. cum scholiis Franc. Titelmann et recognit. Andr. Schott.
3) De laudibus virginis Mariae matris Dei.
4) Liber secundus de vita s. Bernardi in den Werken desselben am Ende.
5) De operibus sex dierum — ed. Dionys. Perronet.
6) Meditationes.

Ausgabe: — Edit. Cyprian. Colon. 1682.

XLIX. Alexander III. P., † den 30. August 1181.
(Vergl. Mansi coll. concil. tom. 21.)

Schriften: — Epistolae:

1) Ad Gerardum episc. etc.
2) Ad Arnulphum Lexoviens. episc.
3) Ad clerum Angliae.
4 bis 9, 11, 14, 15, 16, 18, 23, 25, 31, 37, 40) Ad Thomam Cantuariens. archiepisc.
10, 19, 26, 27, 29, 30, 41) Ad Henricum regem Angliae.
12, 13, 35) Ad Gilbertum episc. Londoniens.
17) Ad omnes episcopos Angliae.
20) Ad Ludovicum VII. regem Francorum.
21, 22, 24) Ad Willelmum et Odonem legatos.

28) Decretales ad omnes episcopos Angliae.
32) Ad Soldanum Iconii.
33, 34 et 38) Ad Rogerium archiepisc. Eboracens.
36 et 51) Ad Willelmum archiepisc. Senon.
39) Ad Senon. et Rothomag. episc.
42) Ad Bituric. archiepisc.
43) Ad monachos Cantuar. ecclesiae.
44) Ad omnes fideles.
45, 46 et 47) Ad Petrum Cassinatem.
48) Ad Indorum regem. — 49) Ad Hugonem.
50) Ad omnes episcopos.
52) Ad Philippum archiepisc. Colon.
53 et 54) Ad clericos Alexandrin ecclesiae.
55 et 56) Ad episcopos Scotiae.
57) Ad Willelmum regem Scotiae.
58) Ad Casimirum ducem Poloniae.
59) Ad omnes principes. — 60) Ad omnes praelatos.
61) Ad Richardum Cantuar. archiepisc.
62) Ad Rogerium Eborac. archiepisc.
63) Ad Rogerium Wigorniens. episc.

Dann folgen noch 5 Anhänge, der erste enthält 56 Briefe; der zweyte enthält 109 Briefe; der dritte 26 Briefe; der vierte 21 Briefe; der fünfte 11 Briefe.

L. Arnulphus, episcopus Lexoviensis, † 1182.

(Vergl. bibl. max. P. P. tom. 22.)

Schriften:

1) Epistolae ad diversos. — ex bibl. Turnob. — edit. Oxon. 1682.
2) Tractatus de schismate orto inter Innocentium II. et Petrum Leonem — in tom. 2 Spicileg. Domni Lucae Dachery.

LI. Joannes Sarisburiensis, ein Engländer, Bischof zu Carnot, † 1182.

(Vergl. bibl. max. P. P. tom. 23.)

Schriften nebst Ausgaben:

1) Policraticus seu de nugis curialium libb. 8. — edit. Lugd. 1595. 8.

2) Epistolae 303. — Man rechnet ihm noch zu:
3) Metalogici libb. 4 — ed. Lugd. Bat. 1639. 8.
4) Vita s. Thomae Cantuariensis — ed. Paris. 1611. 4.
5) In epistolam ad Coloss. — ed. Cantabr. 1630 fol.

LII. Lucius III. P., † den 25. November 1185.
(Vergl. Mansi coll. concil. tom. 22.)

Schriften: — Epistolae:
1) Ad episcopos et clericos Scotiae.
2) Ad Henricum II. regem Angliae.
3) Ejusdem decretum contra haereticos.
4) Ad Walterum archiepiscop. Rotomag.
5) Ad decanum et capitulum Rotomag.
6) Ad Joannem Priorem de valle s. Joannis.

LIII. Gregor VIII. P., † den 17. Dec. 1187.
(Vergl. Mansi coll. concil. tom. 22.)

Schriften: — Epistolae:
1) Ad omnes Christi fideles. — 2) Ad omnes fideles.
3) Ad omnes praelatos ecclesiarum.
4) Ad Germanum clerum.
5) Ad Fridericum imperat.
6) Ad Henricum imperat. Germanorum electum.

LIV. Petrus Cellensis, Bisch. zu Carnot, †1187.
(Vergl. bibl. max. P. P. tom. 23.)

Schriften:
1) De adventu Domini sermm. 6.
2) In vigilia nativitatis Domini.
3) In nativitate Domini sermm. 5.
4) In purificatione b. Mariae.
5) In capite jejunii sermm. 2.
6) In dominica prima quadragesimae.
7) Feria 6ta post domin. 1 quadrag.
8) In dominica in medio quadrag. sermm. 3.
9) In festo s. Benedicti abbatis.
10) In annuntiatione domin. sermm. 7.
11) De passione Domini sermm. 4.
12) Dominica in palmis ramorum.

19) De s. Maria Magdalena sermm. 5.
20) De transfiguratione Domini sermm. 2.
21) De assumtione B. Mariae Virginis sermm. 8.
22) De s. Bernardo sermm. 2.
23) De s. Nicolao sermm. 2.
24) In festo omnium sanctorum. — 25) De Apostolis.
26) In communi confessorum.
27) Sermones in synodis habiti 9.
28) Ad monachos.
29) De lege naturali, scripta et evangelica.
30) De panibus liber capp. 28.
31) Mosaici tabernaculi mystica et moralis exposi libb. 2.
32) De conscientia. — 33) De disciplina claustrali.
34) Epistolarum libb. 9 — ed. Sirmondi cum notis.

Ausgabe:

Ed. cura et studio unius e congregatione s. Mauri cum notis a P. Jacobo Sirmondo, S. I. ad epistolas.

LV. Guigo II. Carthusiae Prior, † 1188.

(Vergl. bibl. max. P. P. tom. 24.)

Schriften und Ausgabe:

1) De quadripartito exercitio cellae capp. 63. — ed Chiffletii S. J.
2) Epist. de suppositiis B. Hieronymi ap. Mabill. anale
3) Meditationes.

4) Ad clerum episcopatus sancti Andreae.
5) Ad omnes episcopos.
7) Ad Merseburgens. et Eistetens episcopos.
Noch einige kleine Briefe.

LVII. URBAN III. P., † den 19. October 1197.
(Vergl. Mansi coll. concil. tom. 22.)

Schriften: — Epistolae:

1) Ad omnes episcopos de sui electione.
2) Ad Willelmum regem Scotiae.
3) Ad Jocelinum Glascuensem episc.
4) Ad Balduinum episc. Cantuar.
5) Ad magistrum et fratres cruciferos hospitalis Bonou.
6) Ad Walterum Rotomag. archiepisc.
7) Ad abbatem et conventum Fiscanensem.
8) Ad Guilelmum Priorem Grandimontensem.
9) Ad Fridericum imperat.
10) Ad Magdeburg. archiepiscop.

LVIII. COELESTIN III. P., † den 8. Jäner 1198.
(Vergl. Mansi l. c. tom. 22.)

Schriften: — Epistolae:

1) Ad praelatos Angliae.
2) Ad Lincolniensem et Roffensem episcop.
3) Ad episcopum et clerum Eugubinum.
4) Ad episcopos Angliae.
5 et 13) Ad episcopum Lincolniensem.
6) Ad decanum et archidiaconos Lincoln. eccles.
7, 10, 14 et 16) Ad Hubertum archiepisc. Cantuar.
8) Ad omnes Angliae episcopos.
9) Ad archiepisc. Senonens.
11) Ad Simonem decanum Eborac.
12) Ad clericos Eboracenses.
15) Ad Philippum Belvacens. episc.
17) Ad Guillelmum Scotorum regem.
18) Ad capitulum Narbon. — 19) Ad canonicos Urgell.
20) Ad abbatem et conventum Fiscanensem.
21) Ad decanum et capitulum Rotomagense.
22 et 25) Ad Walterum Rotomag. archiepiscop.

decanum Rotomag.
24) Ad decanum et capitulum Rotomag.
26) Ad canonicos Genuenses.
27) Ad capitulum Lingonense.
28) Ad Remensem archiepiscop.
Noch einige kurze Briefe.

LIX. Bernardus, Abbas fontis calidi, lebte im Saeculo XII.

(Vergl. bibl. max. P.P. tom. 24.)

Adversus Waldensium sectam tractatus — capp. 12 — ed. Jac. Gretseri S. J.

LX. Bernardus, Carthusiae portarum primus Prior, lebte im Saec. XII.

(Vergl. bibl. max. P. P. tom. 24.)

Schriften: — Epistolae:

1) Ad Aymonem de Varremnes et Aymonem de Roboria de fuga saeculi.
2) Ad moniales de Lugduno, de strictiore disciplina.
3) Ad Rainaldum Inclusum, qualiter coram Domino sit vivendum.

LXI. Eberhard oder Ebrad aus Bethune in Flandern, lebte gegen das Ende des XII. Saec.

(Vergl. bibl. max. P. P. tom. 24.)

Contra Waldenses liber — edit. Jac. Gretseri S. J.

LXII. Ermengard oder Ermengaud, lebte im 12ten Saeculum.

(Vergl. bibl. max. P. P. tom. 24.)

Contra Waldensium sectam tractatus capp. 19 — ed. Jac. Gretseri S. J.

LXIII. Guilelmus de Campellis, Bischof in Catalonien, lebte im Saec. XII.

(Vergl. bibl. max. P. P. tom. 20.)

Dialogus inter Christianum et Judaeum de fide catholica. — ed. P. Robert Desgives canonic. regul.

LXIV. Joannes, Carthusiae portarum monachus, lebte im Saec. XII.

(Vergl. bibl. max. P. P. tom. 24.)

Schriften: — Epistolae:

1) Ad Stephanum fratrem carne et spiritu, de fuga saeculi.
2) Ad Latoldum, de modo orandi.
3) Ad Hugonem, de modo orandi ac praesertim de gratiarum actione.
4) Ad Berardum, de custodia cordis.
5) Ad Bernardum nepotem suum, de constantia in proposito.

LXV. Stephanus de Chalmeto, Carthusiae portarum monachus, lebte im Saec. XII.

(Vergl. bibl. max. P. P. tom. 24.)

De perseverantia ordinis.

SAECULUM XIII.

I. Petrus Blessensis, Archidiaconus Bathoniensis, lebte um 1177, † 1200.

(Vergl. bibl. max. P. P. tom. 24.)

Schriften und Ausgaben:

1) Epistolae 180 — ed. Petri de Gussanvilla presbyt. Carnot.
2) Sermones 55 — ed. ejusd. Petri.
3) Tractatus de transfiguratione Domini.
4) Tractatus de conversione s. Pauli.
5) Compendium in Job.
6) Tractatus de hierosolymitana peregrinatione acceleranda.
7) Instructio fidei ad Soldanum Iconii.
8) Liber de confessione sacramentali.
9) Liber de satisfactione a sacerdote injungenda.
10) Canon episcopalis sive tractat. de institutione episcopi.
11) Invectiva contra depravatorem.

s de amicitia christiana.
Tractatus de utilitate tribulationum.
14) Tractatus quales sint.
15) Fragmentum epistolae de silentio servando.
16) Fragmentum libri de praestigiis fortunae.
17) De divisione et scriptoribus sacrorum librorum.
18) Tractatus de ss. eucharistia metrice.
19) Sermones 51 varii.

Gesammtausgaben:

Ed. Paris. 1519 — Moguntiae 1600 opera Joannis Busaei 4. — appendix ib. 1605 — cum notis et additament. Paris. 1667 fol.

II. Joachim, Abt und Gründer des Klosters Flora, lebte ums J. 1200.

Schriften und Ausgaben:

1) In Isaiam — ed. Venet. 1519.
2) In Hieremiam — ed. Venet. 1519 — Colon. 1577.
4) Concordia vet. et nov. testamenti — edit. Venet. 1519. 4.
5) Vaticinia de romano pontifice — ed. Francof. 1608.

III. Aelred, auch Adelred oder Ethelred, Cistercienser-Abt in England, blühte ums J. 1200.

(Vergl. bibl. max. P. P. tom. 23.)

Schriften:

1) Homiliae 31 in Isaiam de oneribus Babylonis, Philistiim et Moab.
2) Compendium speculi — 3) Speculum charitatis libb. 3,
4) De spirituali amicitia libb. 3.
5) Homilia in Lucam de Jesu puero duodenni.
6) Rythmi anonymi de laudibus virginitatis.

Ausgabe:

Edit. ex vetustis Mss. codicibus a Richardo Gibbono S. J.

IV. Stephan, Episcopus Tornacensis, † 1203.

(Vergl. bibl. max. P. P. tom. 25.)

Epistolae 240 — ex bibliotheca Papirii Massonis.

6) In Apocalypsin. – Ven. 1527.

Venetiis, Porro 1589. 4° (Weigel Cry.)

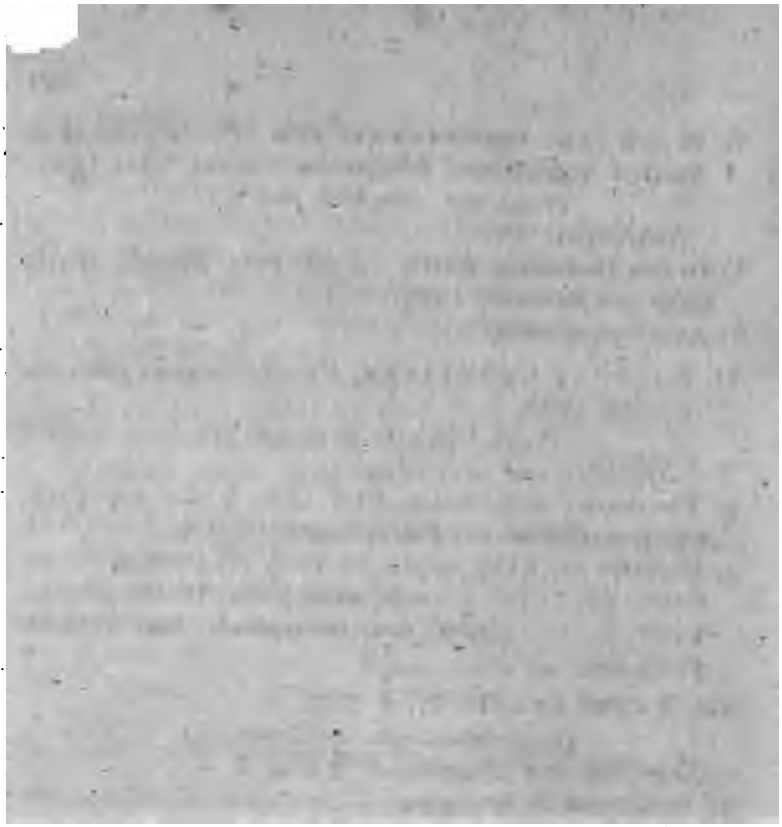

Der Hymnus veni s. Spiritus; ave, mundi Iper, Maria; — nicht so sehr
stabat Mater

V. Michael Choniates seu Colossensis, Bischof von Athen, Bruder des Nicetas, lebte 1204.

(Vergl. bibl. max. P. P. tom. 25.)

Schriften:

1) Oratio in funere fratris — ed. Petr. Morelli. Paris 1566 — Francof. 1568.
2) Anathematismus.

VI. Nicetas Choniates, Praefectus sacri cubiculi, blühte 1205.

(Vergl. bibl. max. P. P. tom. 25.)

Schriften und Ausgaben:

1) Thesaurus orthodoxae fidei libb. 5 — ed. Paris. 1580. — Genev. ed. Petr. Morelli 1592. 8.
2) Historia ab 1118 usque ad 1205 vel annales — ed. Basil. 1557 fol. — ed. cum notis Wolfii. Genev. 1593 4. — Hiezu das Glossarium des Fabrotti 1647 fol.

VII. Innocenz III. P., † 1216.

(Vergl. Mansi coll. concil. tom. 23.)

Schriften und Ausgaben: Tom. I.

1) Sermones de tempore.
2) Sermones de sanctis — ed. Colon. 1578.
3) De consecratione pontificis sermones 4. — Hiezu:
4) De eleemosyna.
5) In 7 psalmos poenit. — ed. Venet. et Colon. 1578 fol.
6) De laude charitatis. — 7) De mysteriis missae libb. 6.
8) De contemtu mundi libb. 8. — ed. Paris. 1592 — Colon. 1681.
9) Encomium in Christum et ejus matrem.
10) Precationes de passione Christi libb. 3.
11) De sanctorum veneratione libb. 3.
12) Hymnus in Christum et ejus matrem.
13) Conciones paraeneticae ad concilium.
14) Acta atque decreta concilii Lateranensis.

Tom. II.

1) Epistolarum libb. 2.
2) Constitutionum decretalium. libb. 5.

ius III. P., † den 18. März 1227.
(Vergl. Mansi coll. concil. tom. 23.)

Schriften: — Epistolae:

1) Ad Henricum III. Angliae regem.
2) Ad episcopos Angliae.
3) Ad archiepiscopum Coloniens.
4 et 6) Ad Roderium Toledanum archiep.
5) Ad archiepisc. et capit. Bracarens.
7) Ad praelatos Hyberniae. — 8) Ad episcopos Galliae.

IX. David de Augusta. Minorit, lebte 1230.
(Vergl. bibl. max tom. 25.)

Schriften:

1) Formula novitiorum, de exteriοris hominis reformatione.
2) Formula interioris hominis.
3) De septem processibus religiosis.

X. Anton von Padua, † 1231.

Schriften:

1) Conciones: *a*) de tempore; *b*) de sanctis.
2) Expositio mystica in s. scripturam.
3) Concordantiarum moralium in s. biblia libb. 4.

Ausgabe:

Edit. una cum opp. s. Francisci. Paris. 1641 fol.

XI. Edmund, Bischof zu Canterbury, lebte 1240.
(Vergl. bibl. max. P. P. tom. 25.)

Speculum ecclesiae capp. 30.

XII. Gregor IX. P., † den 21. August 1241.
(Vergl. Mansi collect. concil. tom. 23.)

Schriften: — Epistolae:

1) Ad omnes fideles.
2) Ad Stephanum archiepisc. Cantuar.
3) Ad Romanum Francorum legatum.
4) Ad Eliensem et Londinensem episc.
5 et 6) Ad Germanum episcopum Graecorum.
7) Ad omnes archiepisc., episc. abbates etc.
8) Ad Anglos.

9) Ad Priorem fratrum ordinis praedicatorum in Lombardia.
10 et 15) Ad archiepisc. Bremensem.
11 et 14) Ad Ottonem Cardinalem legatum Angliae.
12) Ad archiepisc. Cantuariens.
13) Ad nobiles Angliae. — 16) Ad omnes episcopos.
17) Ad imperatorem Fridericum II.
17 *b*) Ad Venetos. — 18) Ad archiepisc. Arelatens.
19 et 20) Ad Petrum S. A. legatum.
21, 22, 26, 28 et 30) Ad comitem Tolosanum.
23 et 27) Ad episcopum Tornacensem.
24 et 31) Ad s. Ludovicum regem Francorum.
25) Ad reginam Francorum.
29) Ad archiepisc. et episcopos in provincia constitutos.
Noch einige kurze Briefe nebst Fragmenten und Decreten, 181 an der Zahl.

XIII. Alexander von Hales, Doctor irrefragabilis genannt, ein Franziskaner, † 1245.

Schriften und Ausgaben:

1) Summa theologiae — ed. Venet. 1576 — Colon. 1622.
2) Postilla in tota biblia.
3) Summa virtutum — ed. Paris. 1509.
4) In apocalypsin. — ed. Paris. 1617 fol.
5) Quaestiones in sententias — ed. Lugd. 1518 tomm. 4.

XIV. Guilelm, Bischof zu Paris, † 1249.

(Vergl. bibl. max. P. P. tom. 25.)

Schriften:

1) De sancta Trinitate.
2) De primo principio. — 3) De sacramentis.
4) Cur Deus homo. — 5) Summa virtutum.
6) Summa vitiorum. — 7) De fide et legibus.
8) De animabus hominum. — 9) De bono et malo.
10) De universo libb. 6. — 11) De professione novitior.
12) De dono scientiae. — 13) De operibus virtutum.
14) De remediis tentationum.
15) De pluralitate beneficiorum.
16) De claustro animae. — 17) De rhetorica divina.

nitentia. — 19) De daemonibus.
In exameron. — 21) In psalterium.
22) In proverbia Salomonis. — 23) In ecclesiasten.
24) In cantica canticorum. — 25) In evangelium Matth.
26) Sermonum liber. — 27) Epistolarum liber.
28) De collatione et pluralitate beneficiorum ecclesiasticorum tractt. 2 — ed. 1507. 4.

Ausgabe:

Ed. Venet. 1591 fol. 2 tomm. — vermehrt Paris. 1674 2 voll. fol.

XV. Innocentius IV. P., † den 27. Decbr. 1254.
(Vergl. Mansi coll. concil. tom. 23.)

Schriften: — I. Epistolae:
1 et 5) Ad praelatos Angliae,
2) Ad Henricum III. Angliae regem.
3) Ad fratres ordinis praedicatorum.
4) Ad conventum et priorem eccl. Cantuar.
6) Ad archiepiscop. et capitulum Coloniens.
7) Ad Raimundum de Pennaforti etc.
8) Ad potestates, rectores, consilia et communitates per Lombardum.
9) Sententiae excommunicationis in Ezelinum.
10) Ad Ottonem Cardinalem Tusculan.
11) Ad omnes fideles. — 12) Ad fratres praedicatores.
13) Ad Lombardiae etc. rectores.
14, 16 et 18) Ad s. Ludovicum Francorum regem.
15) Ad Blancam Francorum reginam.
17) Ad archiepisc. Rotomag.
19) Ad Galliarum praelatos.

II. Commentarius in libros quinque Decretalium — ed. Venet. 1570 — Lugd. 1578 fol.

XVI. Germanus, Patriarch zu Constantinopel, † 1254.
(Vergl. bibl. max. P. P. tom. 20.)

Schriften:

1) In primam jejuniorum dominicam et in sanctarum et venerabilium imaginum restitutionem — ed. Jac. Gretser. S. J.

2) In divini corporis Domini ac Salvatoris nostri Jesu Christi sepulturam — ed. Combefis O. P.
3) Epistolae 2 ad Cyprios — ap. Cotelerium.
4) Oratio in exaltat. venerandae crucis et adv. Bogomilos — ed. Gretser.
5) In vivificam crucem, dominica 3tia jejuniorum.
6) Epistolae 2 ad Gregor. P. et Cardinales — ap. Matth. Paris. ad an. 1237.

XVII. Alexander IV. P., † den 25. May 1261.
(Vergl. Mansi coll. concil. tom. 23.)

Schriften: — I. Epistolae:
1) Ad scholasticum Argentinensem.
2) Ad Henricum Chymensem episcopum.
3) Ad archiepiscop. Salzburg. et suffraganeos.
II. Constitutio Cypriae.

XVIII. Hugo a s. Caro, Kardinal, † nach Berault-Bercastel 1263, nach andern 1264.

Schriften und Ausgaben:
1) Commentaria brevia in universa sacra biblia tomm. 8 — ed. Basil. 1502 — Venet. 1600.
2) In psalmos (manche eignen sie dem Alexand. Hal. zu).
3) Concordantiae bibliorum.
4) Sermones de tempore — ed. Paris. 4.
5) Speculum sacerdotii — ed. Lugd. 1554.

XIX. Urbanus IV. P., † den 2. October 1264.
(Vergl. Mansi coll. concil. tom. 23.)

Schriften: — I. Epistolae:
1) Ad Evam reclusam s. Martini Leodiensis — de festo corporis Christi.
2) Ad omnes praelatos.
II. Metaphrasis in psalmos.

XX. Clemens IV. P., † den 29. November 1268.
(Vergl. Mansi coll. concil. tom. 23.)

Schriften: — Epistolae:
1) Ad Petrum Grossum de s. Aegidio.

lodizlaum electum Salzburgens. episcop.

3) Au rum electum Pataviensem episcop.

XXI.] AVENTURA, Bischof von Alban und Kar. a , † 1274.

(Vergl. Oudin. comment. vol. 3. p. 373—441.)

Schriften und Ausgaben:

Tom. I.

1) Principium sacrae scripturae.
2) Expositio in hexaemeron i. e. sermones 23 in diversa loca.
3) Exameron ex ore dicen is ab auditoribus excerptum.
4) Expositio in psalterium. — 5) In Ecclesiasten.
6) In sapientiam. — 7) In lamentationes Jeremiae proph.

Tom. II.

1) Expositio in C. 6 Matthaei. — 2) In evangel. Lucae.
3) In evangelium Joannis. — 4) Collationes in Joannem.

Tom. III.

1) Sermones de tempore;
2) de sanctis — ed. Paris. 1479 fol.

Tom. IV.

Commentaria in primum et secundum librum magistri sententiarum.

Tom. V.

Commentaria in tertium et quartum librum sententiarum — libb. 4 ed. Beckenhaub 1491 fol. 4 Bde.

Tom. VI. Part. I.

1) De reductione artium ad theologiam.
2) Breviloquium, centiloquium, pharetra — ed. Paris. 1510. 8.
3) Declaratio terminorum theologiae.
4) Principium compendiosum in libros sententiarum.
5) 4 libb. sententiarum carmine digesti.
6) De 4 virtutibus cardinalibus.
7) De 7 donis Spiritus s.
8) De 3 ternariis peccatorum.
9) De resurrectione a peccato ad gratiam.

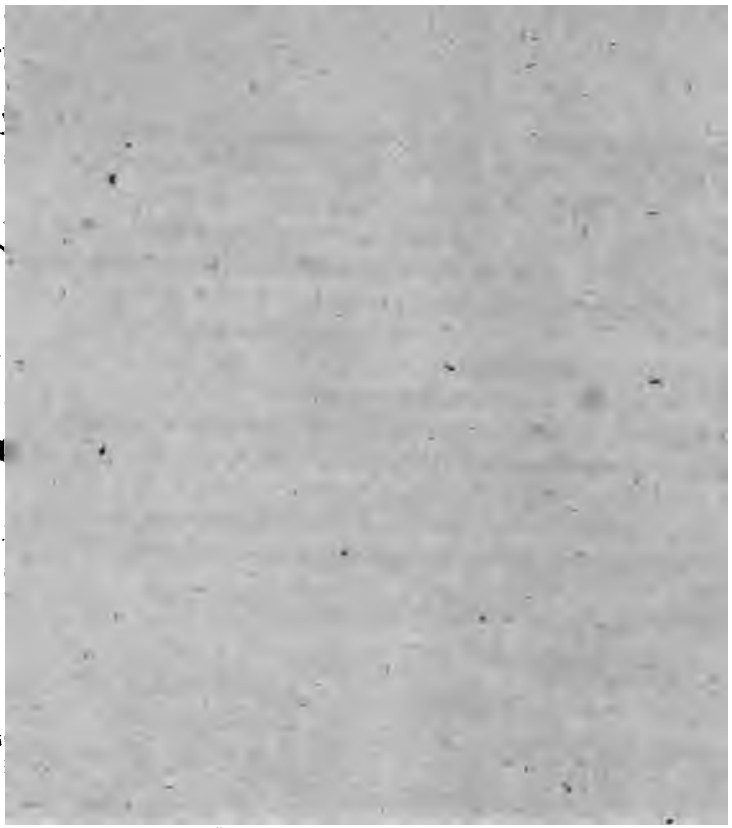

10) Dieta salutis — ed. Paris. 1516.
11) De ecclesiastica hierarchia.

Part. 2.

12) Soliloquium.
13) De meditatione vitae Domini nostri Jesu Christi.
14) Libellus meditationum.
15) De 7 gradibus contemplationum.
16) De 5 festivitatibus pueri Jesu.
17) Officium de passione dominica.
18) De sancta cruce laudatio. — 19) Lignum vitae.
20) Speculum de laudibus B. Mariae — ed. August. 1476 fol.
21) De corona B. Mariae. — 22) De compassione ejusd.
23) Philomela passioni Domini aptata per 7 horas.
24) De 7 verbis Domini in cruce.
25) Psalterium B. Mariae majus.
26) Psalterium ejusdem minus.
27) In salutationem angelicam. — 28) In Salve reginam.

Tom. VII.

1) De institutione vitae christianae.
2) De regimine animae. — 3) Speculum animi.
4) De 10 praeceptis. — 5) De gradibus virtutum.
6) Itinerarium mentis in Deum.
7) De 7 itineribus aeternitatis.
8) Stimulus divini timoris.
9) Parvum bonum sive incendium amoris.
10) Amatorium. — 11) Exercitior. spiritualium libellus.
12) Fascicularius. — 13) 25 memoralia.
14) Confessionale. — 15) De ratione confitendi.
16) De puritate confitendi.
17) De praeparatione sacerdotis ad missam.
18) Expositio missae. — 19) De 6 aliis Cherubim.
20) De 6 aliis Seraphim.

Tom. VIII.

1) De triplici statu religiosorum.
2) Speculum disciplinae propter novitios (ist zweifelhaft).
3) 20 passus novitiorum. — 4) De processu religionis.
5) De contemtu saeculi. — 6) De reformatione mentis.

etum parvum boni monachi (soll dem Tho-
mas n Kempis gehören).
8) De perfectione vitae ad sorores.
9) Declaratio regulae minorum.
10) Quaestiones circa eandem regulam.
11) Quare fratres minores praedicent.
12) De paupertate Christi.
13) Quod Christus et Apostoli nudis pedibus incedebant.
14) Apologia evangelicae paupertatis.
15) Contra calumniatorem regulae Franciscanae.
16) Apologeticus in eos, qui ordini minorum adversantur.
17) De non frequentandis [illegible]estionibus.
18) Collationum libellus ad [illegible]atres.
19) De reformandis fra[illegible] ad ministros provinciales.

Appe[illegible]

1) Compendii[illegible]
2) De essenti[illegible], [illegible] et immensitate Dei.
3) De mystica theologia.

Gesammtausgaben u. s. w.:

Opp. omnia Strasb. 1495. 2 Bde. fol. — edit. Romae 1588. fol. — ed. Plantiniana 1600. — Ex ordine minorum S. B. E. Cardinalis opera omnia in tomos 7 distributa. Lugd. 1668. 7 voll. fol. — tractatus varii Colon. 1486 fol.

Uebersetzung:

Des hl. Kirchenl. Bonaventura 7 kleinere Schriften, aus dessen sämmtlichen Werken genommen, übersetzt und mit einer Vorrede begleitet von Nic. Casseder 1824. ~~1 fl. 12 kr.~~ 9 gr.

XXII. Thomas Aquino, Doctor angelicus genannt, geb. 1224, † den 12. März 1274.

(Vergl. Brev. rom. 6. März. — Conversationslexicon Bd. 9. Seite 835—838. — Oudin comment. vol. 3. p. 254—273.)

Seine Werke fassen nach verschiedenen Ausgaben bald 17, bald 18, bald 23 Foliobände.

Schriften (nach der Römer Ausg.) *nebst Ausgaben:*

Tom. I. 1) Vita s. Thomae.

…übers. mit einer Vorrede v. Jos. Widmer. Regensb. 1839. 8
(1 Rthl.)

…te nach Wiest u. dann die Einpfarrung. Geistliche Schriften
…v. P. Schegg. Landshut 1841.

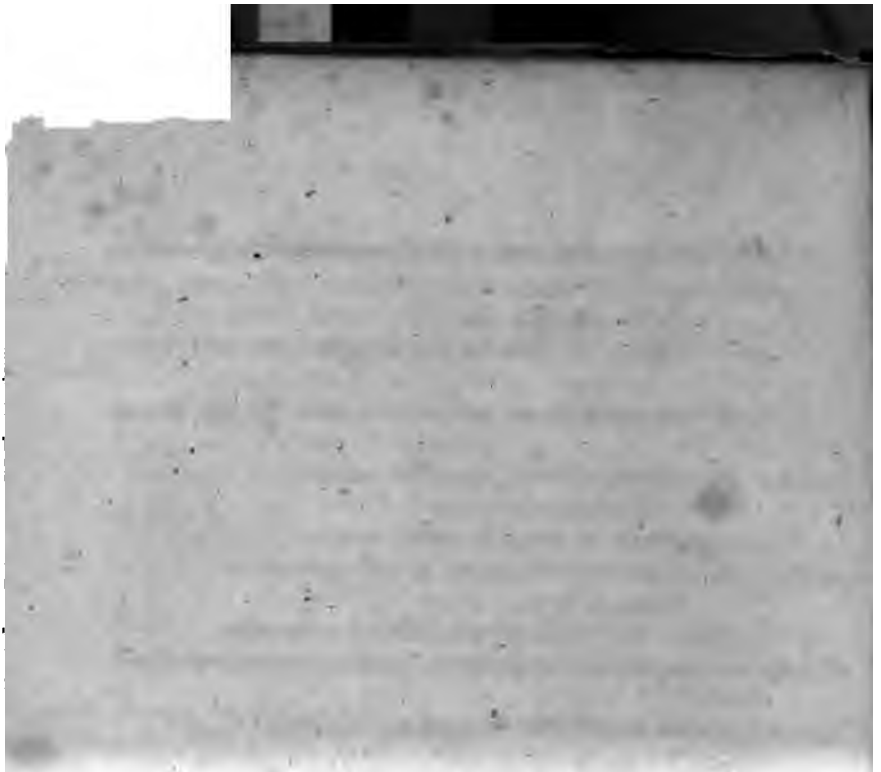

(nempe Petri Lombardi)

1) Diese theils zu Paris, theils an andern Orten gehalten hat, nemlich de potentia Dei, de malo, de spiritualibus creaturis, de anima, de uni-
ne verbi, de spe et charitate etc.

2) verschiedenen Inhalts, die erste: utrum S. Benedictus in visione,
qua vidit totum mundum, divinam essentiam viderit?

Tom. IX.
libri IV. – Posserinus (bey Wiest p. 264.

Summa s. Thomae, sive cursus Theologiae opera et st. F. E. Renati
Luart, ord. Praed. Paris 1828. 20 Bde gr. 8. jeder Bd. 6 Frcs 2 fr 48 Xr
ed. nov. 1840. X Tomi 8 mai (18 fl.)

T. X.
offenbar das vorzüglichste Werk, enthält 512. Fragen, zu 2652
Artikel. vide etc. bey Wiest.

2) Commentaria in libros perihermenias et posteriorum analyticorum.

Tom. II.

1) Commentaria in libb. 8 physicorum — ed. Lips. 1510 fol.

2) In librum quartum de coelo et mundo — ed. Venet. 1495 fol.

3) In librum secundum de generatione.

Tom. III.

1) Commentaria in libr. 4 meteororum.

2) In lib. de anima. — 3) In parva naturalia.

Tom. IV.

1) Commentaria in libros 12 metaphysicorum.

2) Tractatus de ente et essentia cum commentariis Card. Cajetani.

3) Expositio in librum de causis.

Tom. V.

1) Commentaria in libros 10 ethicorum.

2) In libros 8 politicorum.

Tom. VI.

Commentaria in primum et secundum sententiarum — edit. Colon. 1480 fol.

Tom. VII.

Commentaria in tertium et quartum sententiarum — ed. Venet. 1497 fol.

Tom. VIII.

1) Quaestiones disputatae.

2) Quodlibeta — ed. Colon. 1471 — Norimb. 1476 — Colon. 1485 fol. — ib. 1501 fol.

Tom. IX.

Summa contra gentiles cum commentariis Francisci Ferrariensis — ed. Rom. 1475 fol. — Venet. 1480 fol. — ib. 1501. — Colon. 1508 fol.

Tom. X.

1) Prima pars summae theologiae cum commentariis Card. Cajetani — ed. Colon. 1640 — Pars 1, 2, 3. Venet. 1482; 1484; 1489; 1495; Strasb. 1512.

2) Expositio s. Dionysii de divinis nominibus.

Tom. XI.

Prima secundae et secunda secundae cum commentariis Card. Cajetani — ed. Mogunt. 1467 fol. — ibid. 1472 fol. — Venet. 1480 fol. — ib. 1483 et 1495 fol.

Tom. XII.

Tertia pars cum commentariis Card. Cajet. — ed. Venet. 1486 fol. — ib. 1478 — ib. 1490 fol.

Tom. XIII.

1) Commentarius in Job.
2) In primam quingenam psalmorum.
3) In cantica canticorum.
4) In Isaiam, Hieremiam et threnos.

Tom. XIV.

1) Commentaria in Matthaeum. — 2) In Joannem.

Tom. XV.

Aurea catena ex patribus contexta in 4 evangelia — ed. Venet. 1506 fol.

Tom. XVI.

1) Commentaria in omnes epistolas s. Pauli — edit. Basil. 1495 — Venet. 1510 fol.
2) Sermones de tempore; — 3) de sanctis.

Tom. XVII.

1) Septuaginta tria opuscula.
2) Scriptum secundum in 4 libros sententiarum, ad Anibaldum Cardinalem.

Tom. XVIII.

Contra errores Graecorum; compendium theologiae; declaratio quorundam articulorum contra graecos, Armenos et Saracenos; de duobus praeceptis charitatis et decem legis praeceptis; de articulis fidei et sacramentis ecclesiae; expositio super symbolum Apostolorum et alia plurima.

Gesammtausgaben:

Opp. omnia tomm. 18 Romae 1570 — Antw. 1612 — Paris. 1636 bis 1641 23 voll. fol. (ist unzuverlässig).

XXIII. Petrus Tarentasiensis, ein Dominicaner — Kardinal, † 1276 als P. Innocenz V.

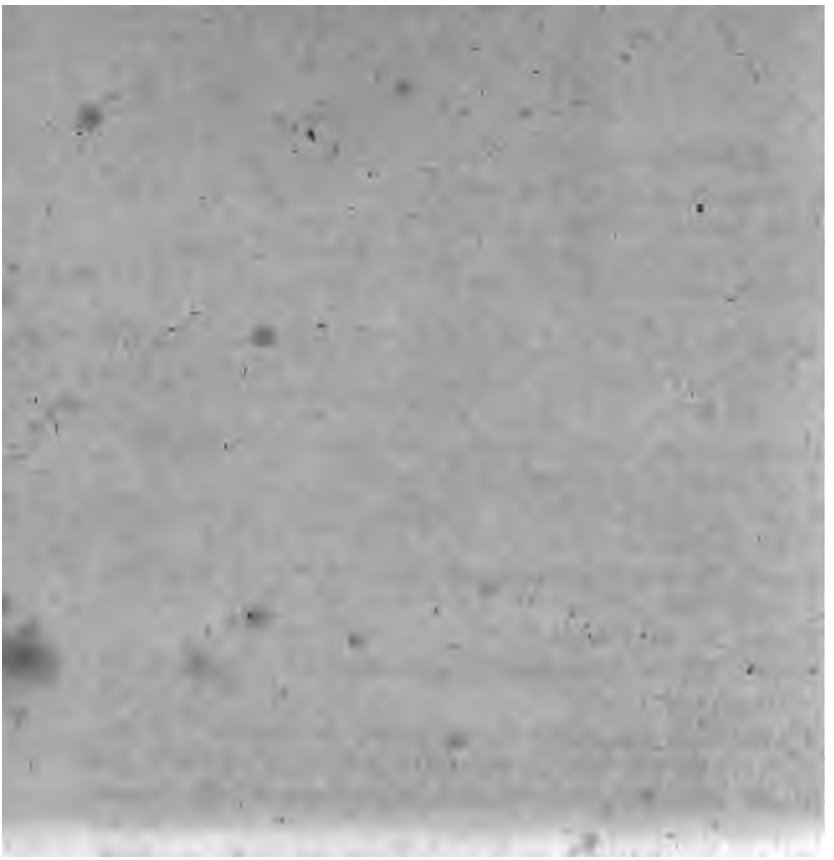

Schriften und Ausgaben:

1) In quatuor libros sententiarum — ed. Tholos. 1652.
2) In pentateuchum. — 3) In psalmos.
4) In evangelium Lucae. — 5) In epistolas s. Pauli.
6) Compendium theologiae —, ed. Paris. 1552. 12.

XXIV. Albert der Grofse, Dominikaner, Bischof zu Regensburg, † in seinem Kloster zu Cöln 1280.

Schriften und Ausgaben:

Die 6 ersten Tomi enthalten philosophische Werke.
Tom. VII. Commentarius in Psalmos.
Tom. VIII. In threnos, Baruch, Daniel et duodecim prophetas minores.
Tom. IX. In Matthaeum et Marcum — ed. Hagenov. 1505 fol.
Tom. X. In Lucam.
Tom. XI. In Joannem et apocalypsin — in Joan. ed. Hagenov. 1505.
Tom. XII. Sermones de tempore; de sanctis; de eucharistia etc. — de mysterio missae. Ulm 1473 fol.
Tom. XIII. In Dionysium Areopagitam et lib. 7 compendii theologicae veritatis.
Tom. XIV, XV et XVI. Comment. in libros quatuor sententiarum.
Tom. XVII, XVIII et XIX. In summae theologicae partes 3 — ed. Venet. 1498 fol.
Tom. XX. Mariale.
Tom. XXI. Miscellanea.

Gesammtausgabe: — edit. Lugd. 1651 fol.

XXV. Martin IV. P., † den 28. März 1285.
(Vergl. Mansi coll. concil. tom. 24.)

Schriften: — Epistolae:

1) Ad fratres minores.
2 et 3) Ad capitulum eccles. Turon.
4) Excommunicationis sententia contra Petrum Aragoniae regem Siciliae regni invasorem.
5) Ad Eduardum I. regem Angliae.

XXVI. Lucas, Tudensis episcopus, lebte im Saec. 13.
(Vergl. bibl. max. P. P. tom. 25.)

Schriften:

1) Chronicon.
2) Adversus Albigensium errores libb. 2 ed. Joannis Marianae — Jac. Gretseri et Andreae Schotti.

XXVII. Robert de Sorbona, Ludovici s. poenitentiarum oeconomus, lebte im Saec. 13.
(Vergl. bibl. max. P. P. tom. 25.)

Schriften:

1) De conscientia. — 2) De confessione.
3) Iter paradisi.

Verbesserungen.

Seite 4 Zeile 10 ist zu lesen: tam minores, quam majores etc. — S. 9 Z. 9: Homiliae 19 — S. 17 Z. 9: Autolycum — S. 19 Z. 22: supple: Priester allda, † ums J. 216 — S. 24 Z. 21: supple 3) *Περι ευχης* (de oratione); dann folgen 4) 5) 6) — S. 29 Z. 5: bonae vallis opera — S. 29 Z. 14: institutione — S. 29 Z. 10 von unten: symbolum — S. 32 Z. 7: c. notis — S. 40 Z. 8 v. u.: 12. April 352 — S. 44 Z. 9: *συνοδῳ* — S. 44 Z. 23: *κτισμα* — S. 46 Z. 7: *πνευματος* — S. 46 Z. 13: collegam — S. 47 Z. 9: *κατα* — S. 48 Z. 8: succincta — S. 48 Z. 15: pneumatomacho — S. 48 Z. 8 v. u.: *Χριστου* — S. 64 Z. 11 v. u.: *ἀσκητικαι* — S. 65 Z. 2 v. u.: Kirchenzucht — S. 66 Z. 24: de patientia — S. 70 Z. 6 v. u.: *των ἀιωνων* — S. 79 Z. 19, 20: *ἁμαρτανει* — S. 79 Z. 4 v. u.: Deos — S. 89 Z. 5: *Παυλου* — S. 90 Z. 14: mysteriis — S. 93 Z. 16: ascetam — S. 93 Z. 26: *Λογος* — S. 93 Z. 4 v. u.: catecheses — S. 96 Z. 18: *ἐξηλθε* — S. 100 Z. 19: *τι ξυλου — καλου — πονηρου* — S. 104 Z. 8: *παρουσιαν* — S. 112 Z. 5 v. u.: grano — S. 112 Z. 2 v. u.: *υἱος* — S. 128 Z. 12: *προνοιας* — S. 132 Z. 1: ad Parthos — S. 132 Z. 13: In b. Joan. — S. 133 Z. 11 v. u.: divinatione — S. 133 Z. 9 v. u.: 1804 — S. 138 Z. 14 v. u.: Hypognosticon — S. 141 Z. 14: interpretatio — S. 143 Z. 2: Manete — S. 165 Z. 3, 4: Lugdun. 1633. — S. 171 Z. 14: libb. 12, — S. 192 Z. 8: *περι του* — S. 200 Z. 12 v. u.: 861 — S. 222 Z. 10 v. u.: de castro — S. 231 Z. 9: Hispaniarum — S. 239 Z. 5: sermonis.

C 508.28
Bibliographie der kirchenvater und
Widener Library 003244193
3 2044 081 720 336